

2019

Atlas démographique de la profession vétérinaire

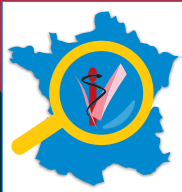

OBSERVATOIRE
NATIONAL
DÉMOGRAPHIQUE
DE LA
PROFESSION
VÉTÉRINAIRE

2019

Atlas démographique **de la profession vétérinaire**





L'atlas vétérinaire offre, chaque année, un instantané de la démographie de la profession vétérinaire. Cet important travail de collecte, d'analyse et de valorisation de données alimente les réflexions de l'ensemble des partenaires sur les orientations et les tendances de la profession. Peu nombreux sont les pays pouvant se targuer de disposer d'un outil équivalent, et les données mises à jour annuellement sont désormais une référence pour quiconque souhaite s'informer sur les métiers vétérinaires. L'atlas témoigne en effet de la richesse et de la diversité de ces métiers et des tendances dans lesquelles s'inscrit la profession.

Les éditions précédentes de l'atlas ont ainsi mis en lumière le recul de la pratique rurale, l'attrait du salariat en exercice libéral, l'abaissement de l'âge moyen des vétérinaires, la féminisation de la profession qui dépasse aujourd'hui 50 % ou le nombre croissant de vétérinaires formés dans les universités européennes. Les vétérinaires sont des interlocuteurs incontour-

nables pour l'État dans une approche « Une seule santé » englobant l'Homme, l'Animal et l'Environnement. Ils sont mobilisés dans la prévention, la surveillance et la lutte contre les maladies animales, le respect du bien-être animal et participent à garantir la santé publique face à des maladies transmissibles à l'homme. Le modèle sanitaire français requiert des vétérinaires, sentinelles et forces de frappe sur l'ensemble du territoire. L'effritement du maillage vétérinaire représente une menace mais également une opportunité pour pouvoir relever le défi qui est celui d'adapter une profession à l'évolution de la pratique et des demandes de la part des éleveurs, et des propriétaires d'animaux de compagnie.

J'ai à cœur de remercier le Conseil national de l'Ordre des vétérinaires et tous les contributeurs qui rendent possible la mise à disposition d'informations pertinentes et fiables. Les données présentées dans cet ouvrage, véritable immersion dans l'univers de la pro-

fession vétérinaire, contribueront à adapter les politiques publiques du ministère pour mobiliser et valoriser au mieux l'expertise vétérinaire.

Je souhaite à chacun d'entre vous une très bonne lecture.

Didier GUILLAUME

Ministre de l'Agriculture et de l'Alimentation

PRÉFACE



L'atlas démographique 2019 confirme qu'il est outil précieux, une mine d'informations et de données utiles à la connaissance du corps professionnel vétérinaire et au pilotage des politiques publiques. Alors que les élus des territoires se confrontent à la question des déserts vétérinaires et son corollaire le maintien d'un maillage vétérinaire cohérent et à même de contribuer efficacement aux enjeux de santé publique et de sécurité sanitaire des aliments, quelle que soit l'espèce animale ou bien le bassin de vie, l'atlas 2019 constitue un instantané de la situation.

Il est aussi un élément d'une analyse dynamique du corps professionnel vétérinaire et la manière dont il agit, réagit ou s'adapte à son environnement, aux mouvements de fond ou plus sporadiques voire épidémiques de la société civile.

Ce travail conséquent trouve maintenant un écho dans les médias. Une équipe pluridisciplinaire s'appuie actuellement sur les données publiées

pour mener à bien une étude prospective relative aux besoins en diplômés vétérinaires pour couvrir la demande en France. Les résultats sont attendus avec intérêt.

Cet atlas aussi performant soit-il, doit évoluer pour gagner en précision et en qualité. C'est l'affaire de tous !

Je pense ici à la cartographie des zones d'influence des établissements vétérinaires en lien avec les distances parcourues selon la géographie des territoires. Accéder à cette information, c'est venir affiner la réalité des zones blanches vétérinaires.

Dans cette optique, j'attends beaucoup de la décision de la Direction générale de l'alimentation de créer les conditions de la conception et de la mise en œuvre du projet Calypso, projet d'envergure qui permet un accès à un gisement de données complémentaires intéressant les processus métiers vétérinaires. A n'en pas douter, Calypso induira un bon qualitatif notable, par effet de bord, pour l'Ob-

servatoire national de la démographie vétérinaire. Je tiens à remercier les équipes du Conseil national de l'Ordre pour la réalisation de cet ouvrage, et tout particulièrement le DV Eric Sannier.

Que cet Atlas 2019 vous soit utile, est la première de ses ambitions !

DV Jacques GUERIN

Président de l'Observatoire national démographique de la profession vétérinaire.

INTRODUCTION

LA DÉMOGRAPHIE DES VÉTÉRINAIRES SUIVIS PAR L'ATLAS 2019

Construit à partir des différentes données transmises par les membres de l'OBSERVATOIRE DEMOGRAPHIQUE DE LA PROFESSION VÉTÉRINAIRE, cet ouvrage de synthèse permet de prendre connaissance rapidement des aspects démographiques de la profession vétérinaire et de leurs évolutions.

La profession vétérinaire est une profession aux multiples visages dont le recensement n'est pas chose évidente. Les vétérinaires inscrits au tableau de l'Ordre, ceux qui exercent la partie réglementée du corps professionnel, représentent la grande majorité des vétérinaires diplômés d'une école ou d'une faculté vétérinaire européenne, plus rarement d'un pays tiers. Les vétérinaires de la fonction publique et des armées sont une autre composante, facilement accessible, de la profession de vétérinaire. Il est en revanche impossible aujourd'hui d'énumérer tous les métiers dans lesquels les compétences et la formation du vétérinaire lui permettent d'exercer. La connaissance du corps professionnel des

vétérinaires ne peut être que partielle et ne permet pas dès lors d'obtenir une image exhaustive au travers de l'ATLAS démographique.

Le Conseil National de l'Ordre des Vétérinaires publie aujourd'hui le 4^e Atlas de la démographie de la profession vétérinaire. Cette édition complète présente les données nationales et régionales de la démographie de la profession vétérinaire arrêtées au 31 décembre 2018. La population des vétérinaires étudiées dans cette nouvelle édition repose sur les données du tableau de l'Ordre des vétérinaires et les données transmises par les différentes administrations. La synthèse des données régionales publiées tous les trois ans permet d'étudier la photographie de la démographie de la profession sur une région donnée au 31 décembre et aussi l'évolution de celle-ci par comparaison avec les données publiées en 2016. Le nombre de vétérinaires de la région, le nombre de primo inscrits, la balance entrant/sortant des vétérinaires inscrits par espèces déclarées, sont autant d'informations utiles permettant aux instances administratives de mettre en place des actions et de juger de leurs effets au niveau de la région voire des départements.

• **18 548 VÉTÉRINAIRES** étaient inscrits au tableau de

Schéma du champ d'études de l'ATLAS de la démographie de la profession vétérinaire



l'Ordre au 31 Décembre 2018. Les données 2018 confirment la stabilisation du nombre de vétérinaires inscrits constatés depuis 2015.

• **LA PARITÉ A ÉTÉ ATTEINTE EN 2017** et les vétérinaires femmes représentent aujourd'hui 52,6 % de la population. La démographie des vétérinaires de moins de 40 ans, celle des entrants de ces quatre dernières années, et le sexe ratio des élèves vétérinaires en cours de formation, permettent de conclure que dans un proche avenir les vétérinaires femmes représenteront plus de 70 % des vétérinaires inscrits.

• **LA POPULATION DES NOUVEAUX INSCRITS EST EN AUGMENTATION** (+ 65 diplômés). Plus de 47,5% de ces nouveaux inscrits ne sont pas issus d'une école vétérinaire française. Si près de 80 % des primo inscrits sont de nationalité française, près de la moitié (47,5%) sont formés dans un autre pays. Favorisé par le développement de cursus de formation en langue française dans certaines écoles européennes, ce chiffre a doublé en cinq ans et est en très forte augmentation sur les deux dernières années.

• **LE NOMBRE D'INSCRITS DÉCLARANT UNE ACTIVITÉ POUR LES ANIMAUX DE COMPAGNIE OU LES ÉQUIDÉS**

EST EN CONSTANTE AUGMENTATION, et celui des vétérinaires inscrits qui déclarent une activité « animaux de rente » a diminué sur les trois dernières années de 430 diplômés. Par ailleurs, les vétérinaires déclarant une activité exclusive ou mixte à prédominance animaux de rente, ont très sensiblement diminué au profit de ceux déclarant une activité mixte animaux de rente plutôt minoritaire (+ 26,7% en 3 ans). L'analyse comparée des vétérinaires qui déclarent une activité « animaux de rente » et de la balance entrant/sortant au niveau régional est très riche d'enseignements. En effet, pour certaines régions où la mutation vers la médecine des animaux de compagnie et l'apparition de situation difficile en matière de soins des animaux de rente avaient déjà été constatées comme pour la région PACA, certaines régions où l'activité « animaux de rente » représente encore plus de 30 % des vétérinaires inscrits comme l'Auvergne Rhône-Alpes, L'Occitanie, les Pays de la Loire, où les Hauts de France ont commencé leur mutation. Cela montre s'il en était besoin, qu'aucune région n'est à l'abri de voir certaines de leurs zones rurales en tension vis-à-vis de la prise en charge de la santé des animaux de rente et par conséquent de la santé publique vétérinaire.

LES VÉTÉRINAIRES INSCRITS AU TABLEAU DE L'ORDRE

DONNÉES NATIONALES

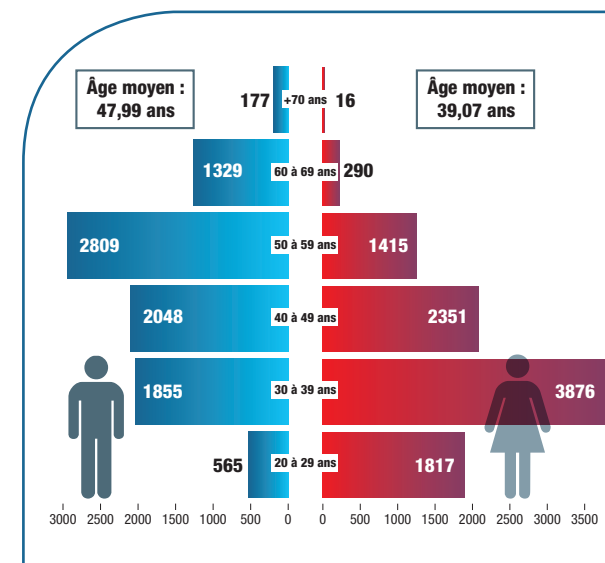
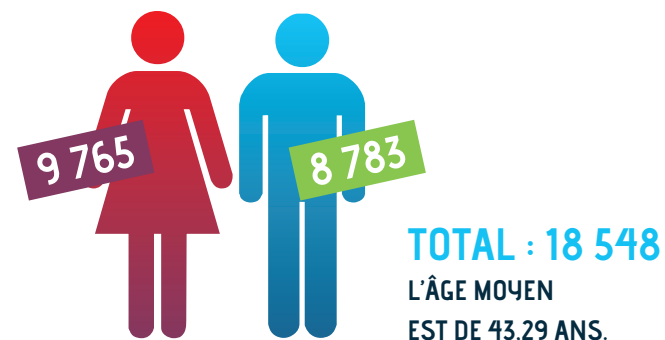

Le nombre total de vétérinaires inscrits au 31/12/2018 est de 18 548. Le nombre de vétérinaires inscrits a augmenté de 1,1 % entre 2017 et 2018 (+ 207). Le nombre de vétérinaires inscrits au tableau a progressé de 4,42 % entre le 31/12/2014 et le 31/12/2018. Sur les cinq dernières années la progression moyenne annuelle du nombre d'inscrits au tableau est de 1,3 %.

L'âge moyen des vétérinaires est de 43,29 ans, comparable à l'âge moyen de la population des vétérinaires inscrits des 5 dernières années (43,19 ans).

Au 31/12/2018, le nombre de femmes inscrites (9 765) représente 52,6 % des inscrits au tableau et a progressé de 3,5 % entre 2017 et 2018. Sur les 5 dernières années la proportion de femmes vétérinaires inscrites est passé de 45,2 % en 2013 à 52,6 % aujourd'hui (+ 10,4 %). Le nombre d'inscrits homme continue de reculer avec une perte de 127 inscrits, la population masculine inscrite diminuant de 8 % sur les 5 dernières années.

Dans la population des moins de 40 ans, la population des femmes inscrites continue de progresser et représente 70,17 % des inscrits au 31/12/2018.

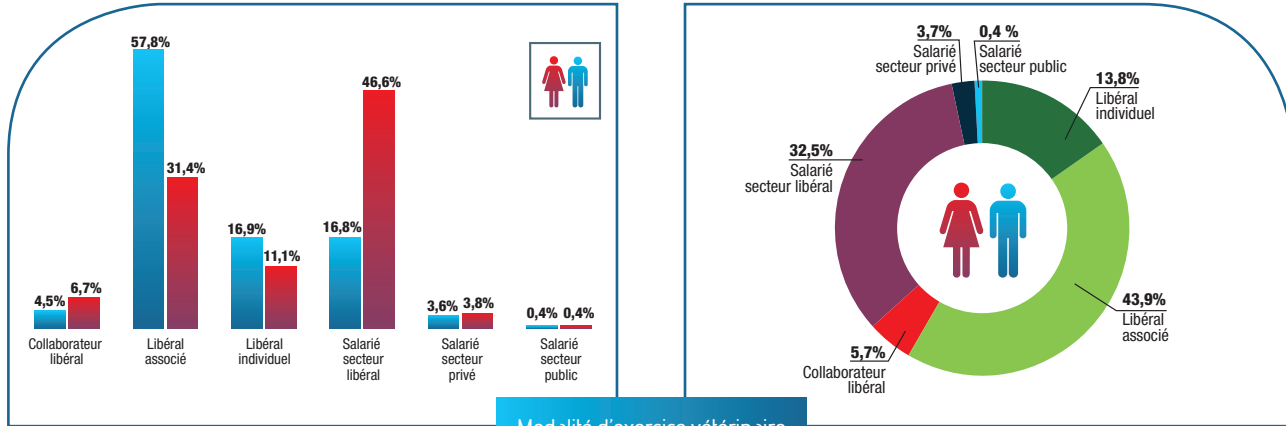

63,4 % des vétérinaires exercent leur activité en exercice libéral avec une légère diminution du nombre d'inscrits sur 5 ans (+ 0,3 % par rapport à 2017, - 0,8 % sur 5 ans). La relative stabilité du nombre d'inscrits exerçant une activité libérale est permise par une augmentation notable du nombre de collaborateurs libéraux entre 2017 et 2018 (+ 12,9 %), leur nombre passant le cap des 1 000 inscrits au 31/12/2018.

Les vétérinaires salariés du secteur libéral représentent 32,5 % des vétérinaires inscrits en recul par rapport à 2017

(- 0,8 % sur un an). Les vétérinaires salariés du secteur libéral inscrits ont progressé de 8,9 % en 4 ans.

La médecine et la chirurgie des animaux de compagnie exercée de manière exclusive ou prédominante concerne 70 % des vétérinaires en 2018, stable par rapport à 2017 (+ 6,8 % en 5 ans). Avec 19,8 % de vétérinaires inscrits déclarant une activité pour les animaux de rente, le nombre est en baisse significative entre 2017 et 2018 (- 165). Ce nombre est passé de 4 262 en 2014 à 3 680 en 2018 soit une diminution de 883 inscrits.

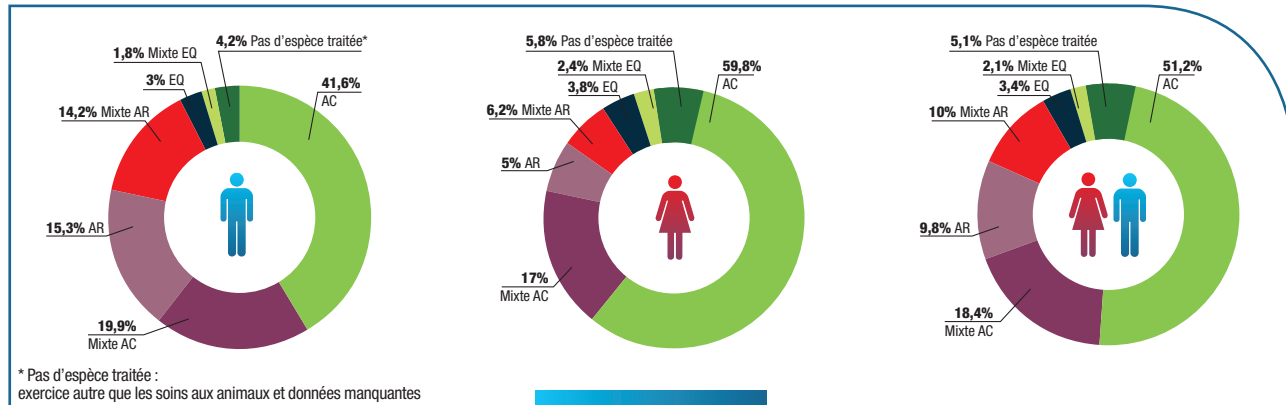

Sur les trois dernières années La région Île-de-France a vu le nombre de vétérinaires inscrits diminuer de 14,3 % (- 354 vétérinaires) quand ceux inscrits dans les régions Grand Est et Normandie ont augmenté de 4,2% (+ 50).

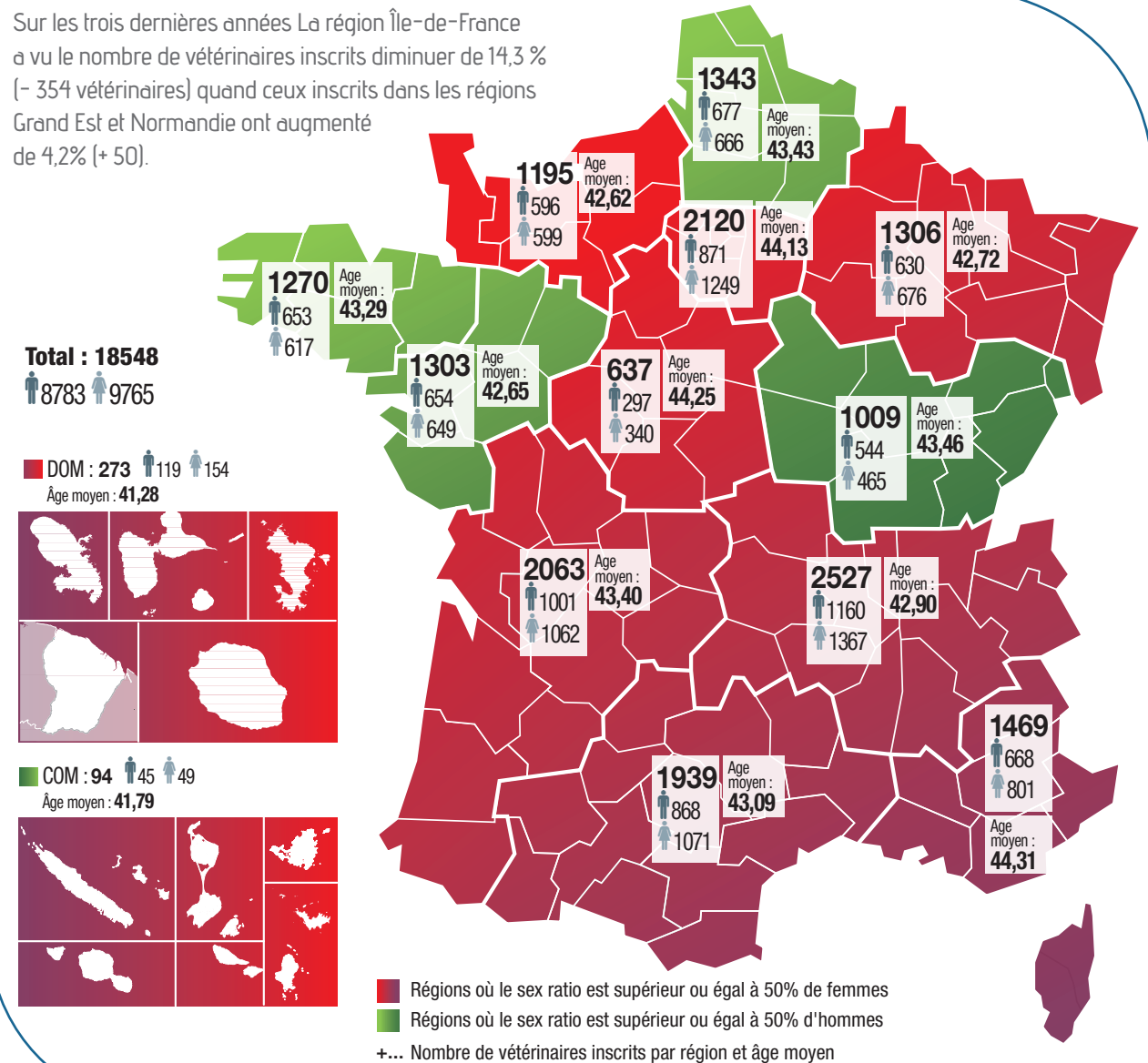

Répartition des vétérinaires par région et par sexe

Si le nombre de vétérinaires inscrits en France métropolitaine a augmenté de 4,4 % entre 2014 et 2018, la situation n'est pas homogène sur l'ensemble du territoire. Par exemple entre 2015 et 2018, le nombre de vétérinaires inscrits en région Île-de-France a diminué de 354 (-3,3 %) quand celui de la Région Nouvelle-Aquitaine a augmenté de 186 (+ 9,4 %). La carte ci-dessous présente l'évolution du nombre d'inscrits par région sur une période de 5 années entre 2014 et 2018.

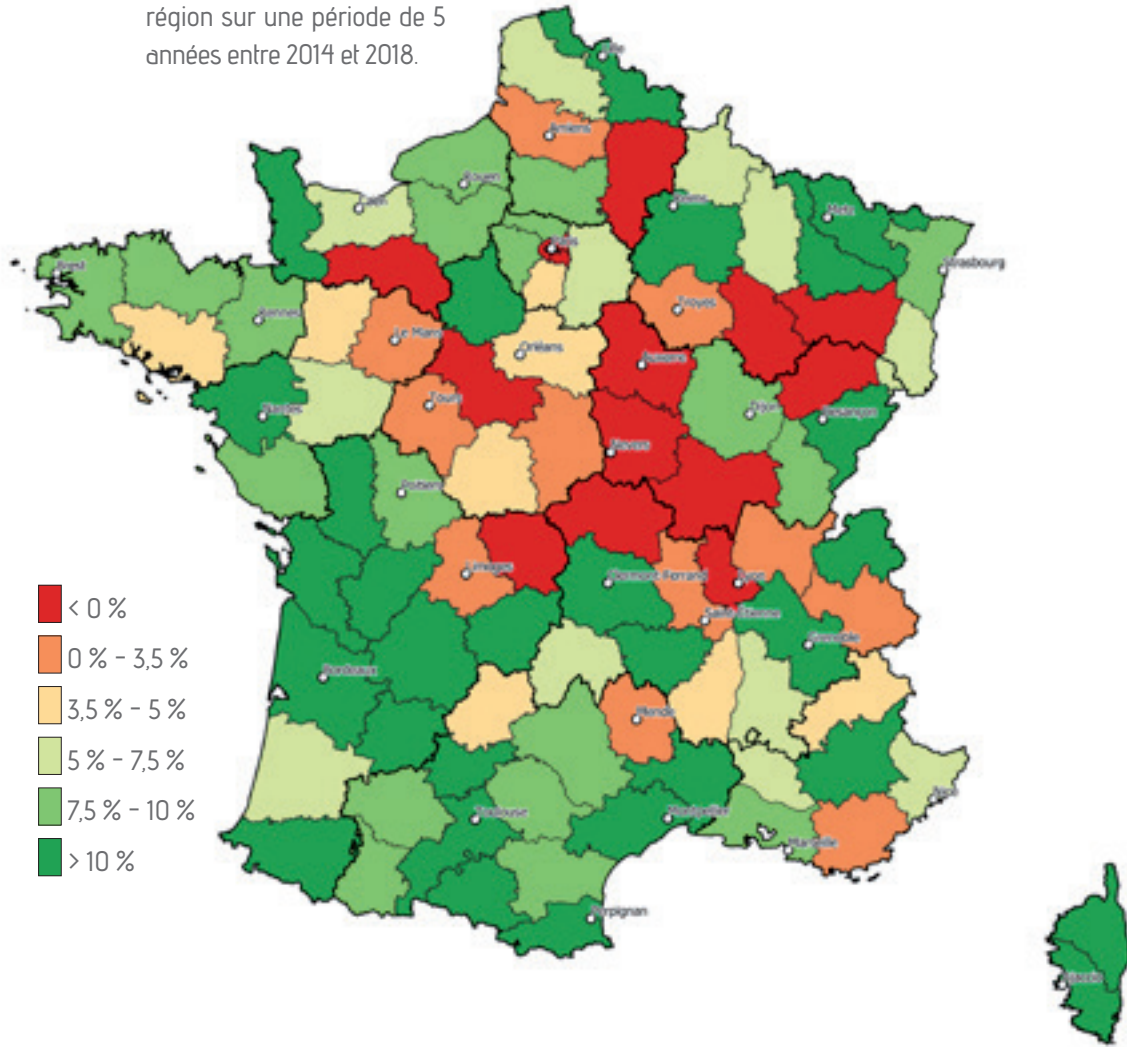

- < 0 %
- 0 % - 3,5 %
- 3,5 % - 5 %
- 5 % - 7,5 %
- 7,5 % - 10 %
- > 10 %

Évolution du nombre d'inscrits par département entre 2014 et 2018

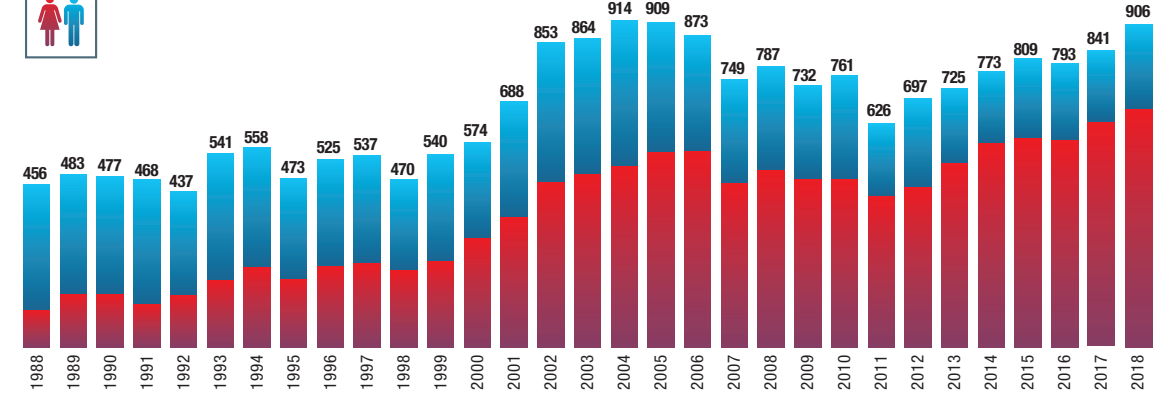

Nouveaux inscrits par sexe

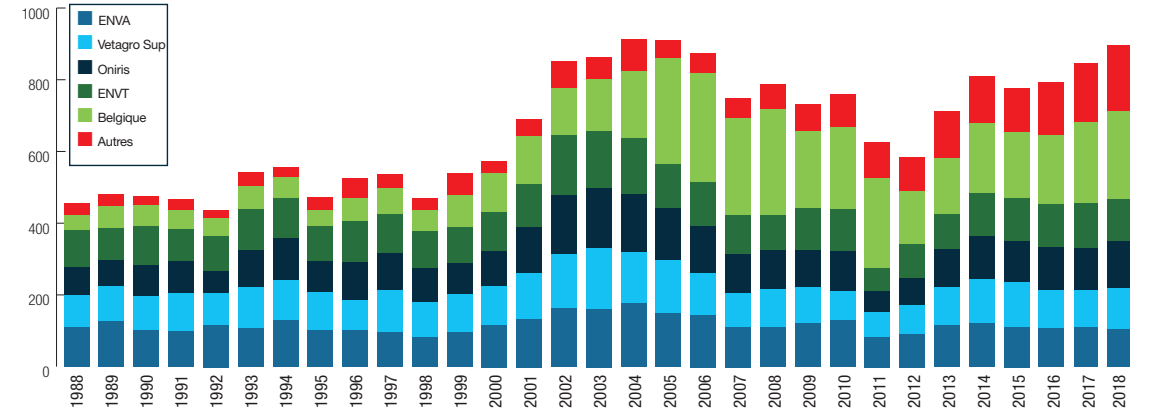

Nouveaux inscrits par ENV et faculté d'origine

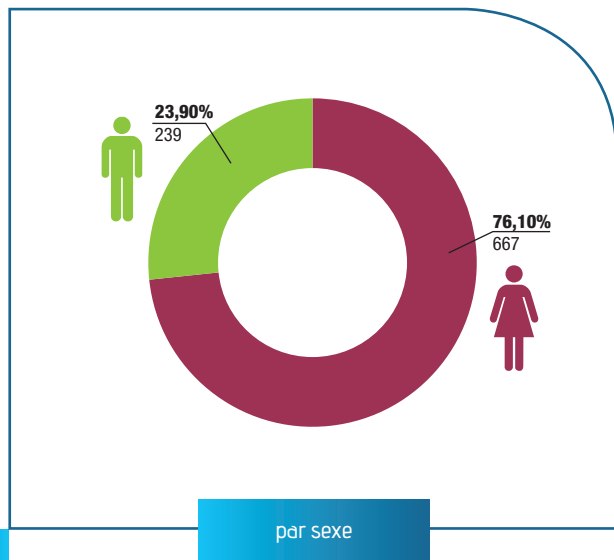
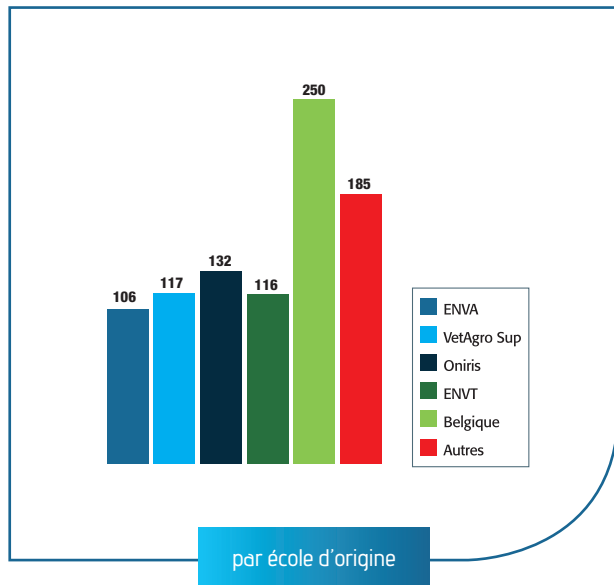

LES PRIMO-INSCRITS AU TABLEAU DE L'ORDRE DES VÉTÉRINAIRES

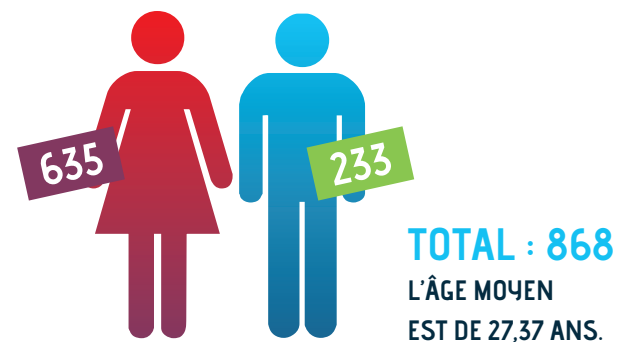

868 vétérinaires se sont inscrits pour la première fois en 2018 (680 en 2012). En légère baisse, les femmes représentent 73,2 % de ces primo-inscriptions en 2018. Le ratio de femmes nouvellement inscrites semble ainsi se stabiliser sur les 5 dernières années avec une moyenne constatée de 73,2 % avec une augmentation de 2 % entre 2013 et 2018.

En moyenne, chaque ENV contribue à hauteur de 114 diplômés à la cohorte des primo inscrits 2018 désirant exercer la partie réglementée de la profession vétérinaire. Avec 239 diplômés, la Belgique contribue à hauteur de plus d'un quart des primo inscrits en 2018 (2 fois la capacité moyenne d'une ENV française, en augmentation de 10,6 % par rapport à 2017). Les autres pays membres ou associés de l'Union européenne à hauteur de 162 diplômés (+ 17 % par rapport à 2017). Ce sont ainsi près de 47,5 % des nouveaux inscrits de 2018 qui sont issus d'autres Écoles vétérinaires que les ENV en progression constante depuis 2013 (+ 7,5 %).

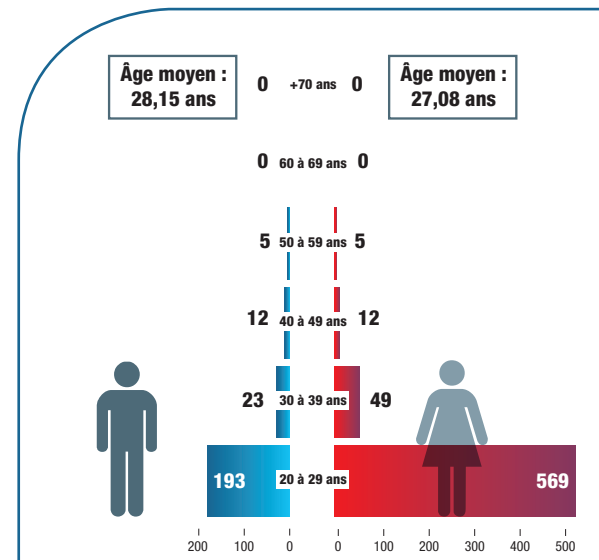

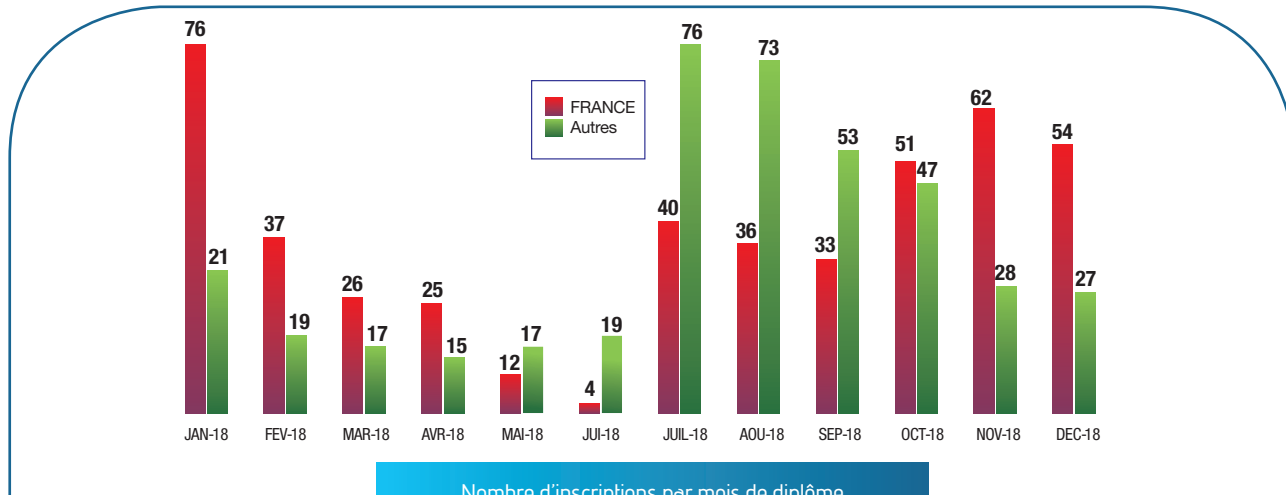

Nombre d'inscriptions par mois de diplôme

Une grande partie des inscriptions sont observées durant le 2^d semestre de chaque année, si le 3^e trimestre (juillet à septembre) concentre le plus grand nombre d'inscriptions des diplômes issus des écoles autres que Françaises, on constate une nette progression des inscriptions au cours du 2^e trimestre des diplômes issus des écoles françaises. Les inscriptions de diplômes d'origine des ENV françaises au 2^e trimestre représentent en 2018 60,5 % des inscrits (+ 5 % par rapport à 2017), quand celles des diplômes des autres écoles

Européennes représentent 73,8 % sur la même période. Les primo inscrits actifs sont pour 78,9 % d'entre eux de nationalité française, seulement 52,5 % sont formés en France, ce sont ainsi près de 229 étudiants de nationalité française qui choisissent de suivre un cursus à l'étranger, en nette augmentation par rapport à 2017 (+ 26 %). En 5 ans le nombre de ces étudiants a doublé.

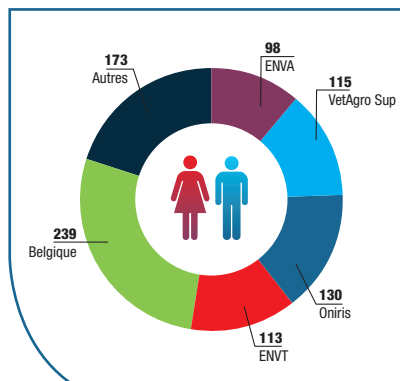

Par école d'origine

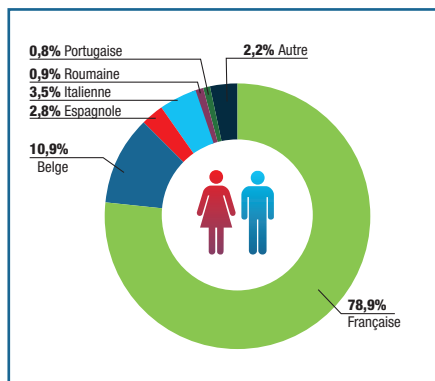

Nationalité

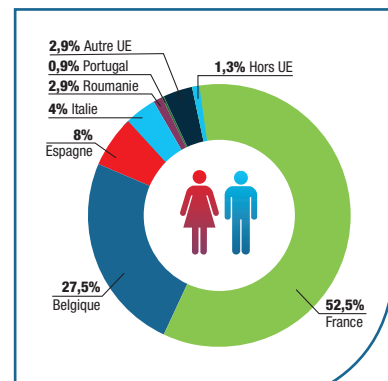

Pays du diplôme

LES VÉTÉRINAIRES SORTANTS DU TABLEAU DE L'ORDRE DES VÉTÉRINAIRES

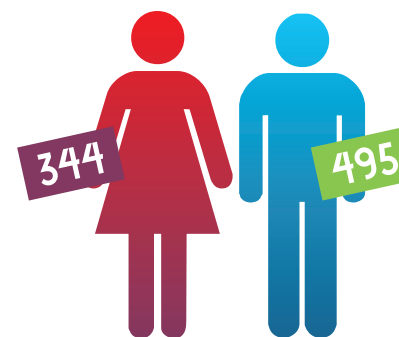

TOTAL : 839
L'ÂGE MOYEN EST DE 52,03 ANS.

839 vétérinaires sont sortis du tableau en 2018, en augmentation de 21 % par rapport à 2017. Sur les 5 dernières années, c'est en moyenne 767 vétérinaires qui sortent du tableau.

L'âge moyen des sortants est de 52 ans, stable par rapport à 2017.

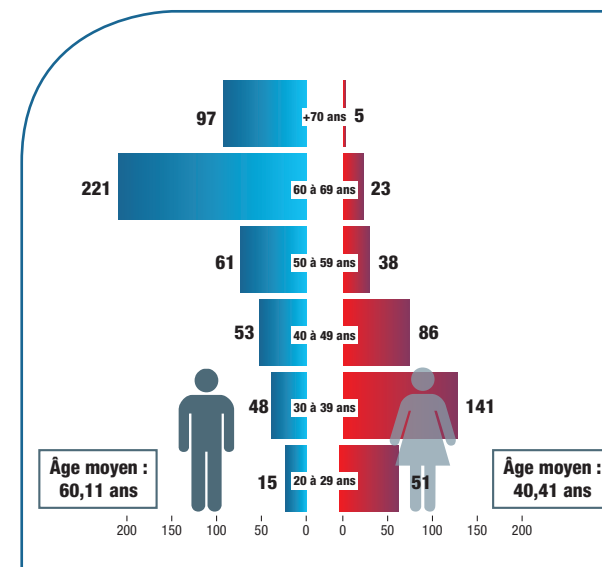

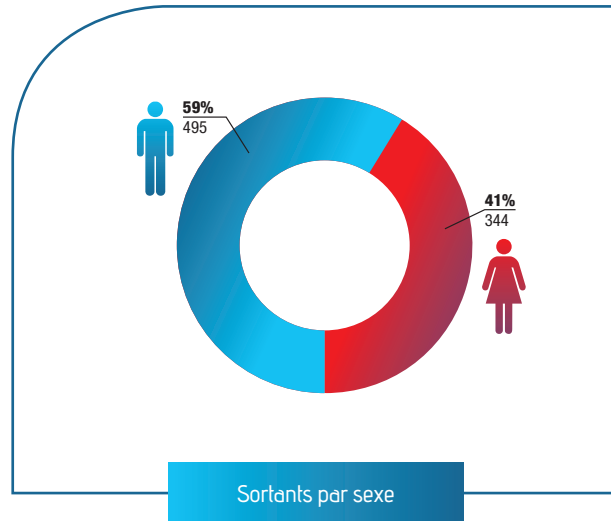

En 2018, 92 % des femmes qui sortent du tableau ont moins de 60 ans, dont 55 % ont moins de 40 ans. Sur les 4 dernières années, c'est en moyenne 258 vétérinaires de moins de 40 ans qui quittent le tableau soit chaque année environ 30 % des vétérinaires sortants.

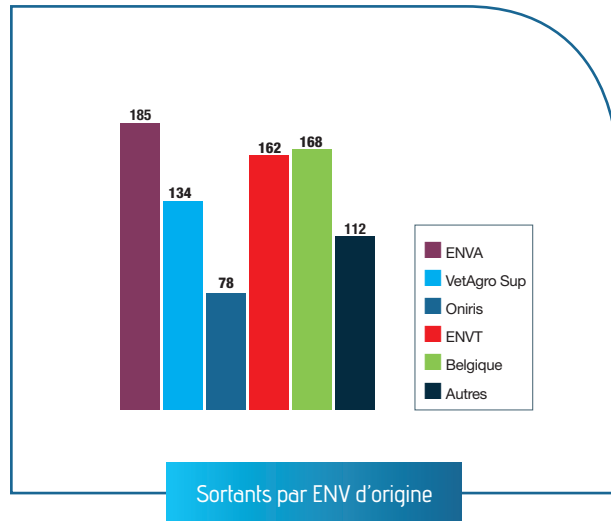

L'âge moyen des hommes sortants du tableau de l'Ordre des vétérinaires est de 60,11 ans, stable par rapport à 2017. 33,37 % des vétérinaires sortants sont diplômés d'un autre pays que la France.

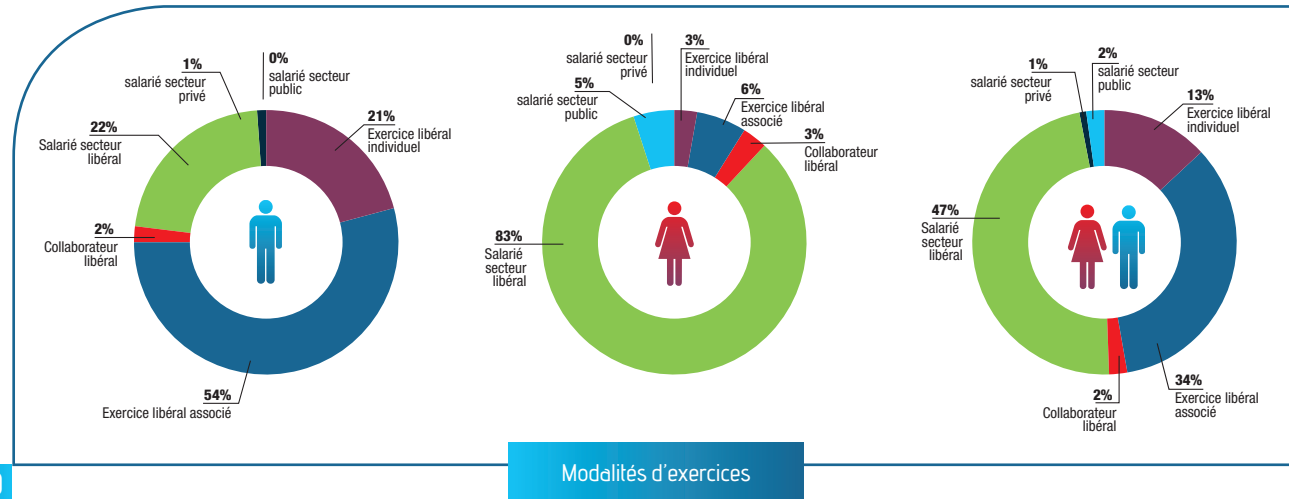

LES VÉTÉRINAIRES ENTRANTS/SORTANTS

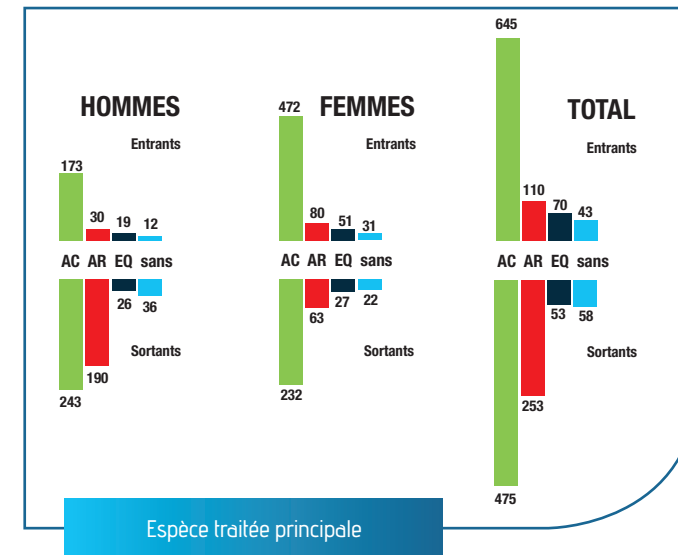
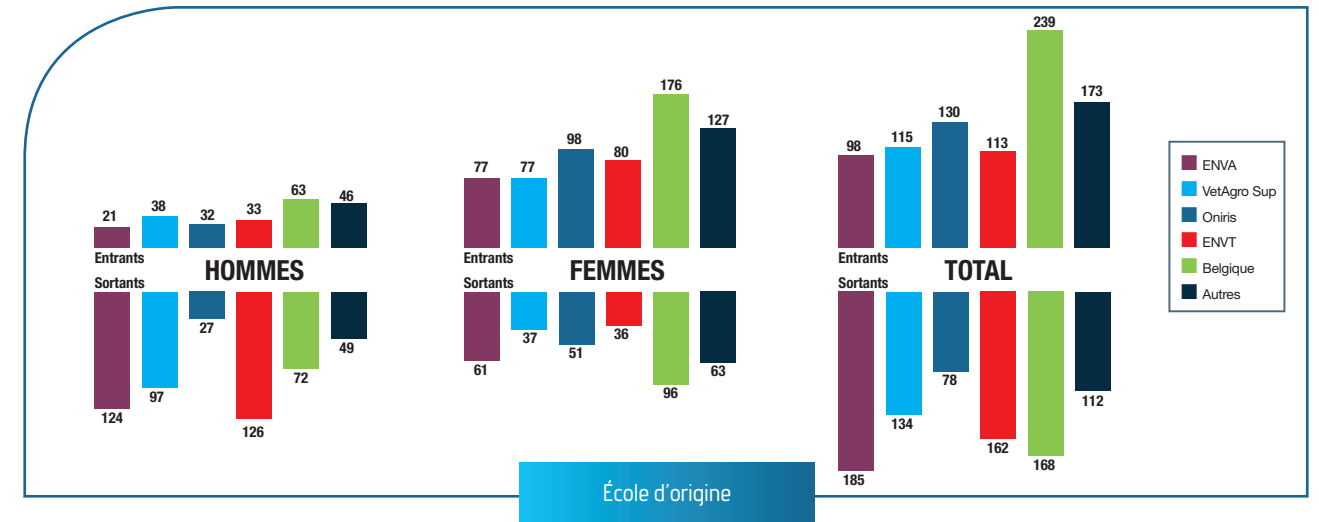

La balance des entrants/sortants est équilibrée pour l'année 2018, se traduisant par une stabilité du nombre d'inscrits au tableau de l'ordre pour l'année 2018

On constate une baisse marquée des inscrits déclarant une activité animaux de rente avec une perte de 253 inscrits en 2018 et une balance entrant sortant de - 143 diplômés. Sur les 3 dernières années, le nombre de vétérinaires déclarant une activité animaux de rente à diminué de près de 500 vétérinaires. Sur les 4 dernières années, la balance moyenne des entrants/sortants déclarants une activité *animaux de rente* est déficitaire de 96 vétérinaires.

4 L'EXERCICE LIBÉRAL

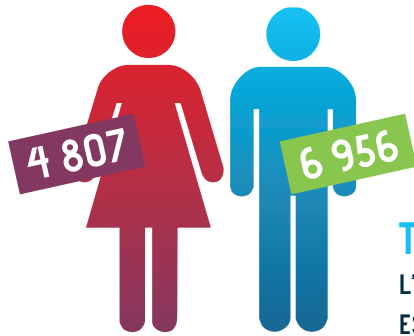

TOTAL : 11 763
L'ÂGE MOYEN
EST DE 47,26 ANS.

11 763 vétérinaires sont inscrits en exercice libéral, soit 63,4 % de la totalité des inscrits. Le nombre de vétérinaires en exercice libéral est en légère augmentation par rapport à 2017 (+ 1,7 %). Sur les 4 dernières années le nombre de vétérinaires inscrits en exercice libéral a augmenté de 282 (+ 2,45 %)

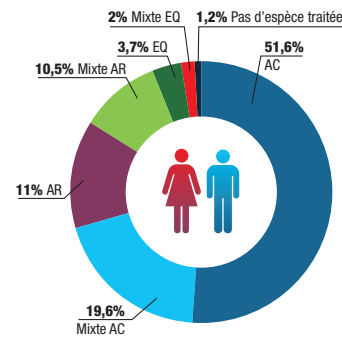
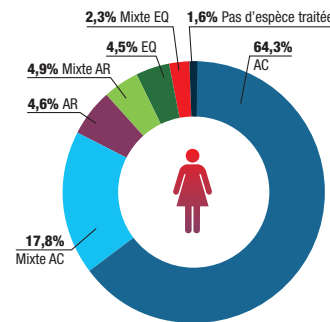
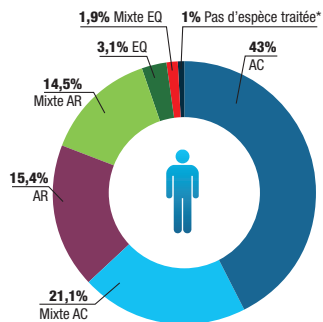
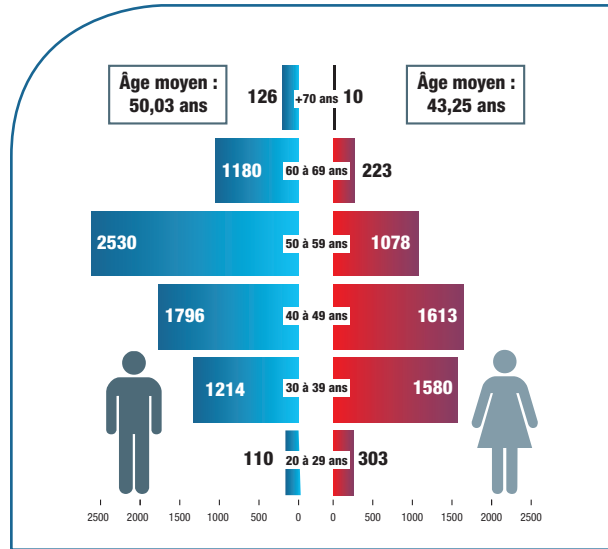

* Pas d'espèce traitée : exercice autre que les soins aux animaux et données manquantes

Espèces traitées

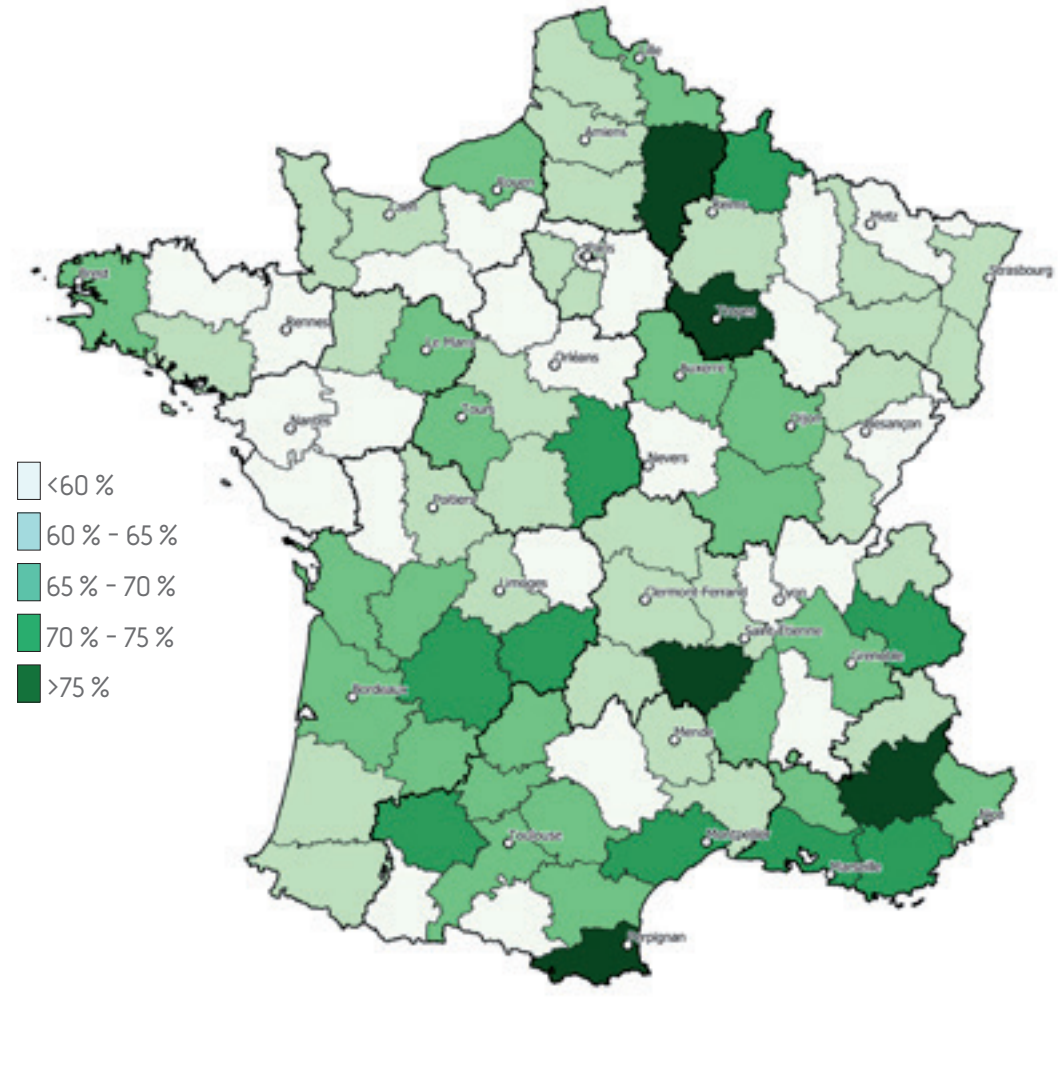

Le nombre de vétérinaires en exercice libéral est en augmentation par rapport à 2017 (+ 197, soit +1,7 %).

Nombre de vétérinaires en exercice libéral par département en pourcentage du nombre total de vétérinaires inscrits

LES VÉTÉRINAIRES SALARIÉS

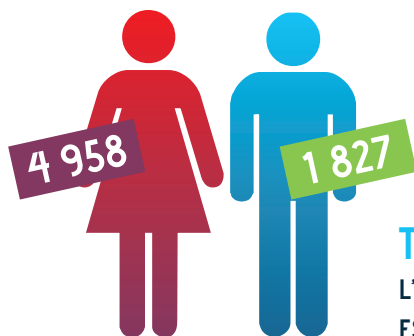

TOTAL : 6 785
L'ÂGE MOYEN
EST DE 36,42 ANS.

6 785 vétérinaires sont inscrits en tant que salariés, ils représentent 36,6 % des vétérinaires.

Sur les 4 dernières années, le nombre des vétérinaires inscrits en exercice salarié a légèrement augmenté (+ 182).

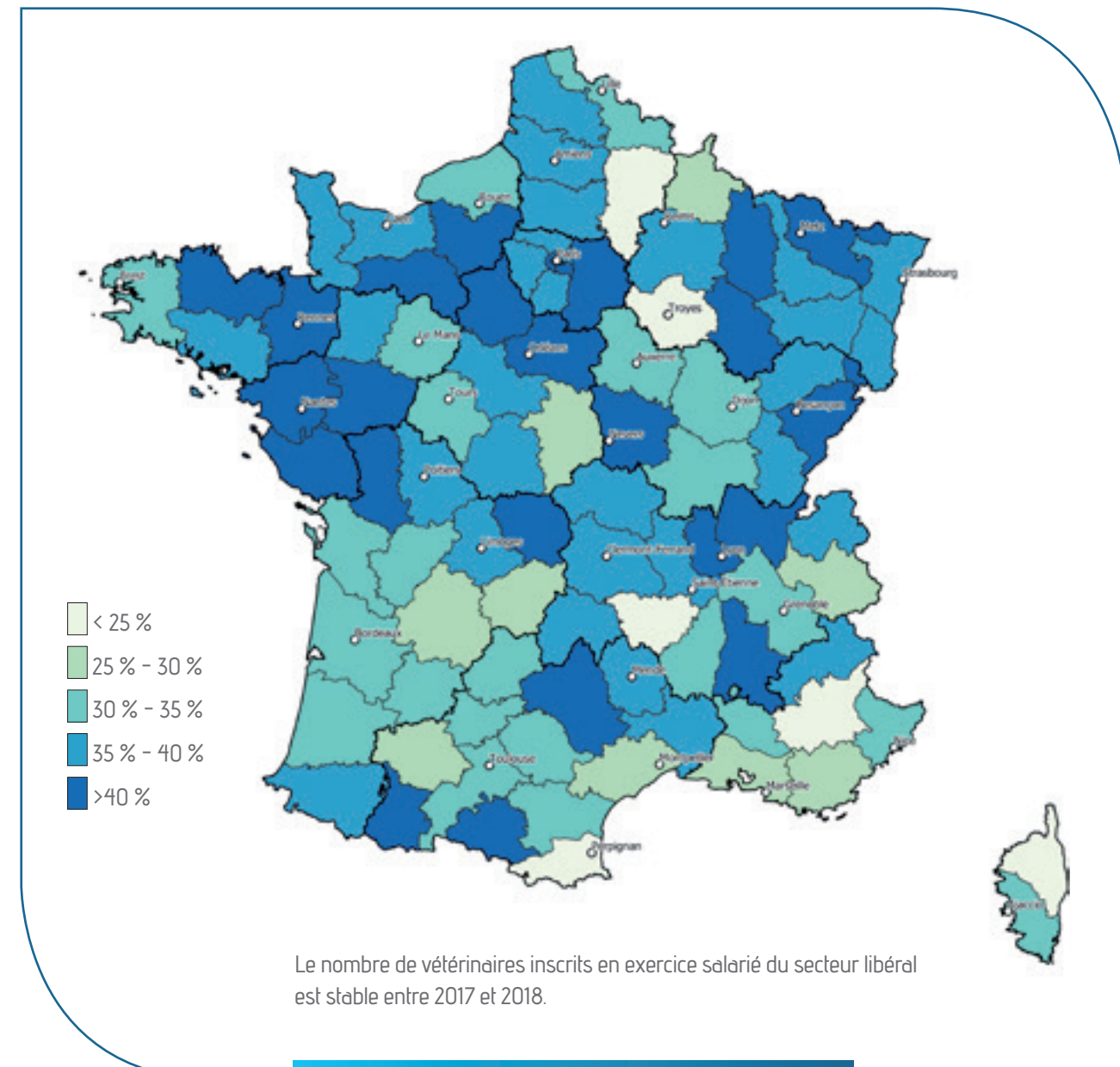
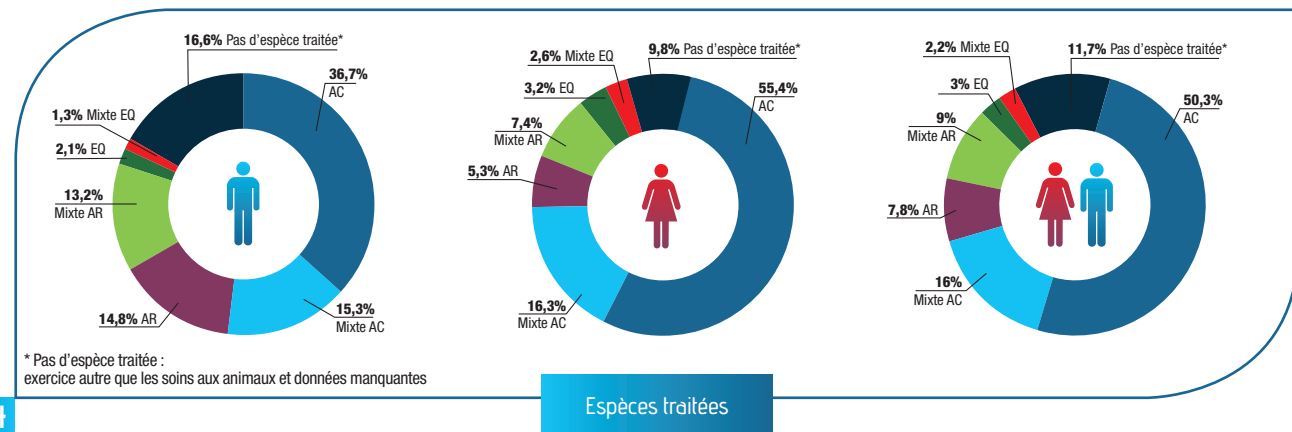
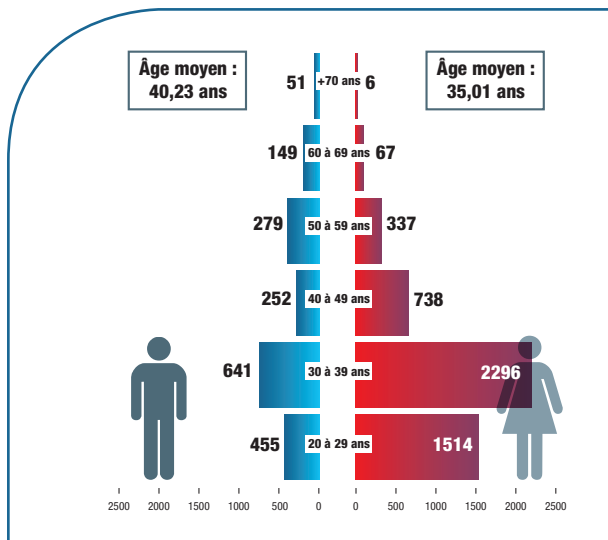

Le nombre de vétérinaires inscrits en exercice salarié du secteur libéral est stable entre 2017 et 2018.

Nombre de vétérinaires en exercice salarié par département, en pourcentage du nombre total de vétérinaires inscrits

6 LES VÉTÉRINAIRES ANIMAUX DE COMPAGNIE

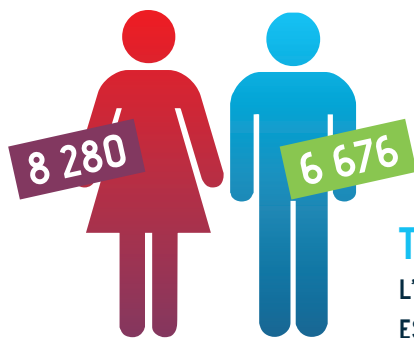

TOTAL : 14 956
L'ÂGE MOYEN EST DE 43,21 ANS.

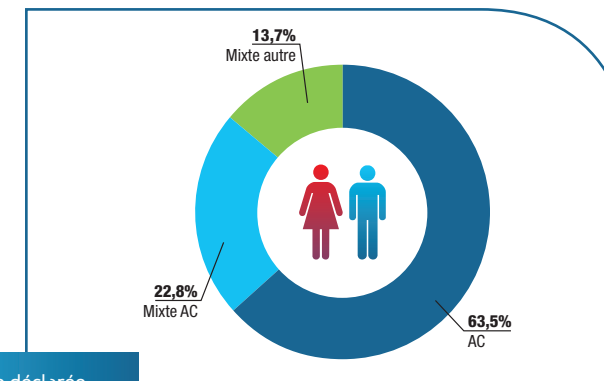
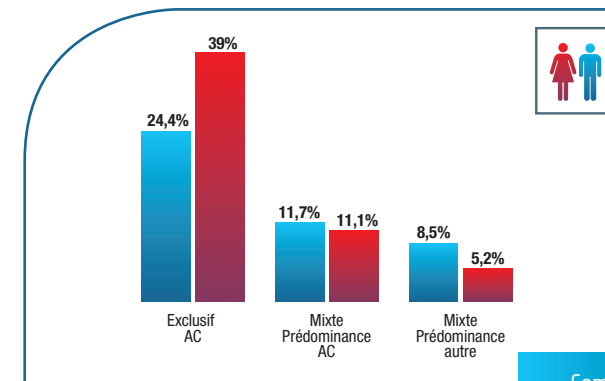

Compétence déclarée

Le nombre de vétérinaires animaux de compagnie inscrits est stable par rapport à 2017 avec 14 956 vétérinaires qui déclarent une compétence animaux de compagnie, soit 80,6 % des inscrits.

63,5 % de ces vétérinaires exercent la médecine et la chirurgie des animaux de compagnie de manière exclusive (9 493 diplômes) et 22,8 % d'entre eux de manière prédominante (3 412 diplômes).

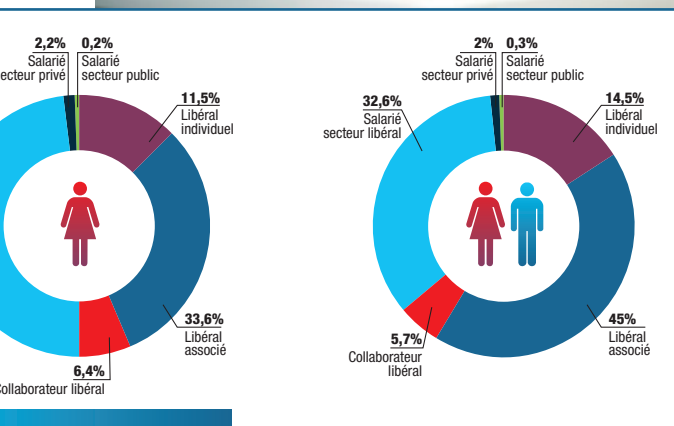
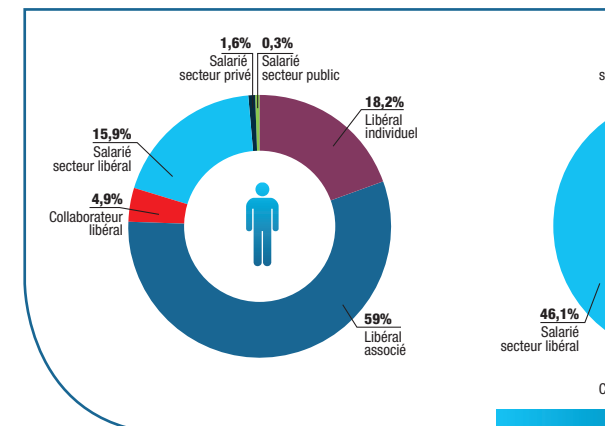

Modalité d'exercice vétérinaire

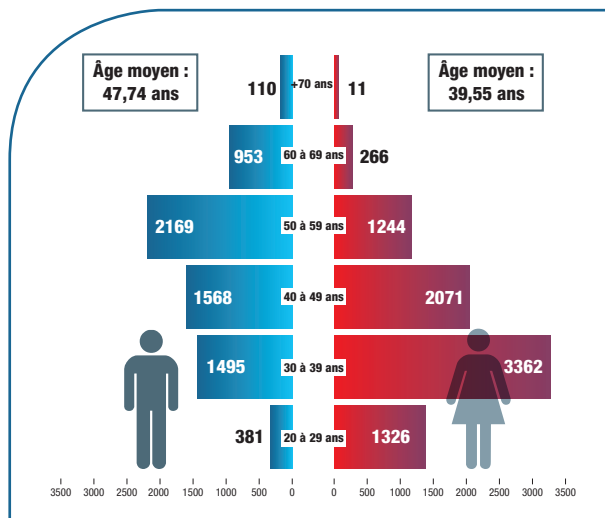

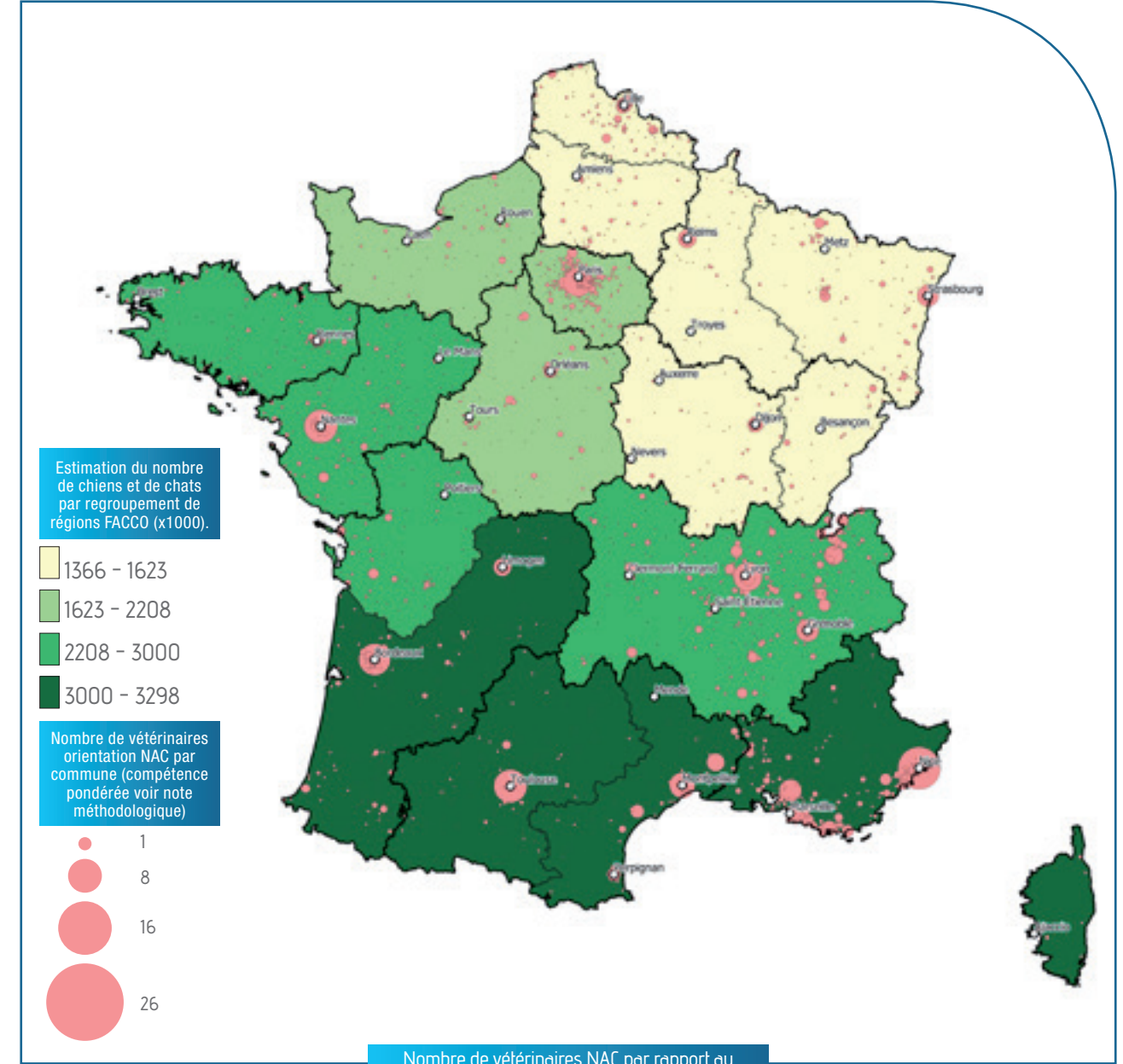
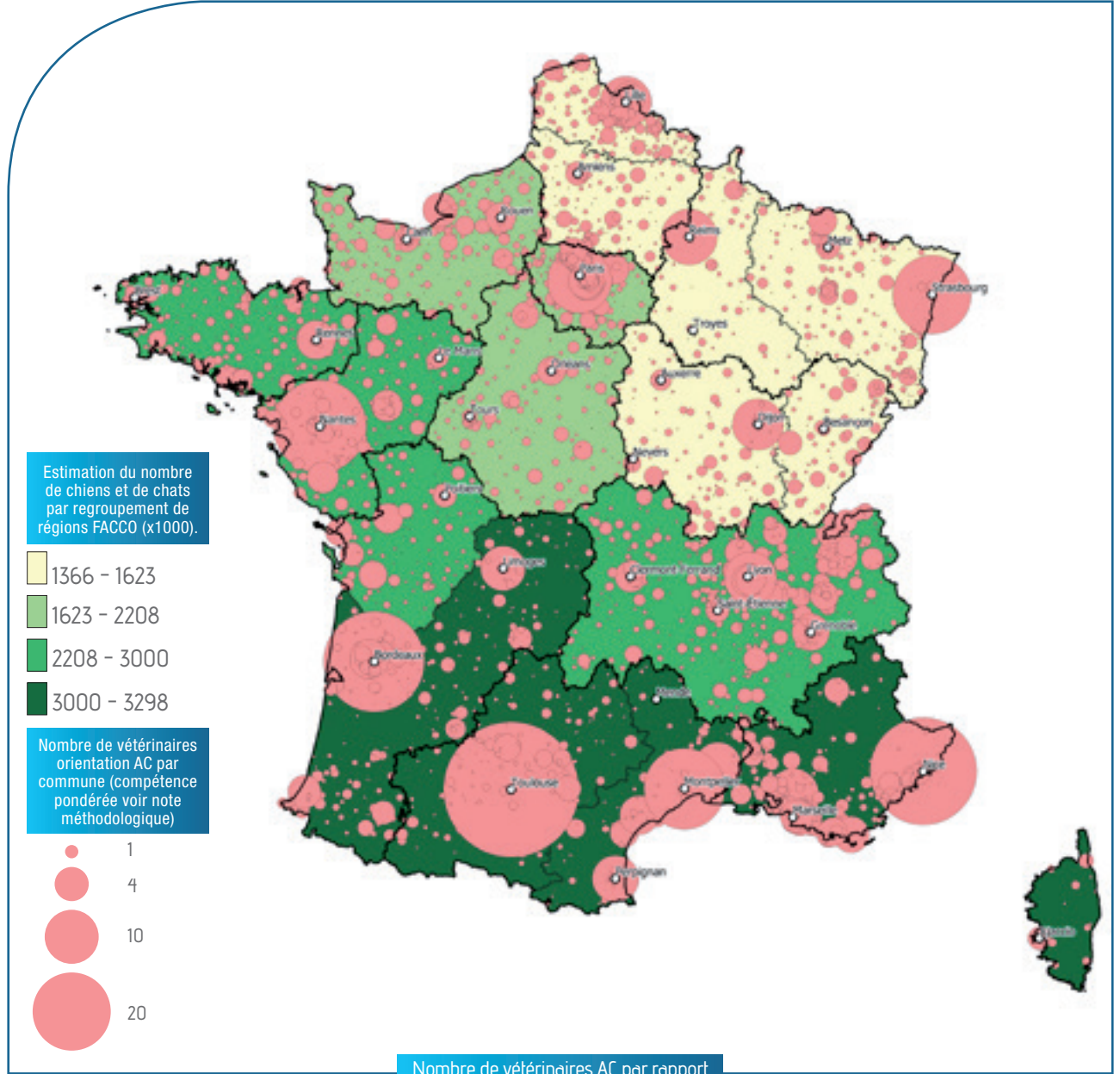

LES VÉTÉRINAIRES ANIMAUX DE RENTE

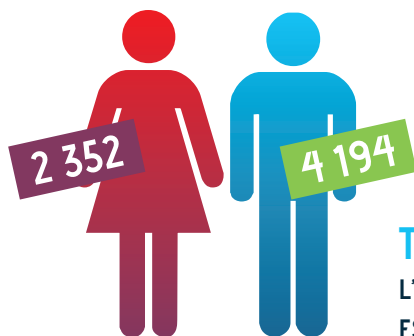

TOTAL : 6 546
L'ÂGE MOYEN EST DE 44,68 ANS.

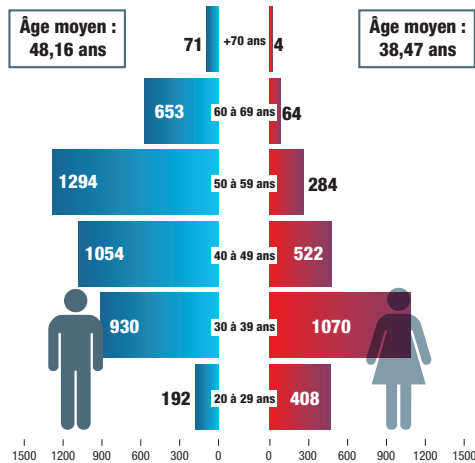

6 546 vétérinaires déclarent une compétence pour les animaux de rente. On constate une diminution de 236 vétérinaires inscrits (- 3,5 %) déclarant une compétence animaux de rente sur l'année.

Le nombre de vétérinaires inscrits déclarant un exercice exclusif au profit des animaux de rente continue de régresser, ce sont ainsi près de 430 vétérinaires inscrits en moins sur les 4 dernières années qui déclarent une compétence animaux de rente. Ceux déclarant une activité exclusive au profit des animaux de rente ont diminué de 885 vétérinaires.

La tranche d'âge des 20-40 ans représente 2 600 vétérinaires, soit 39 % des diplômés déclarant une compétence pour les animaux de rente, 63,8 % sont des femmes. La moyenne des inscrits de cette classe des 4 dernières années est de 2 862. La tranche d'âge des 50-60 ans représente 2 370 inscrits dont 85 % sont des hommes.

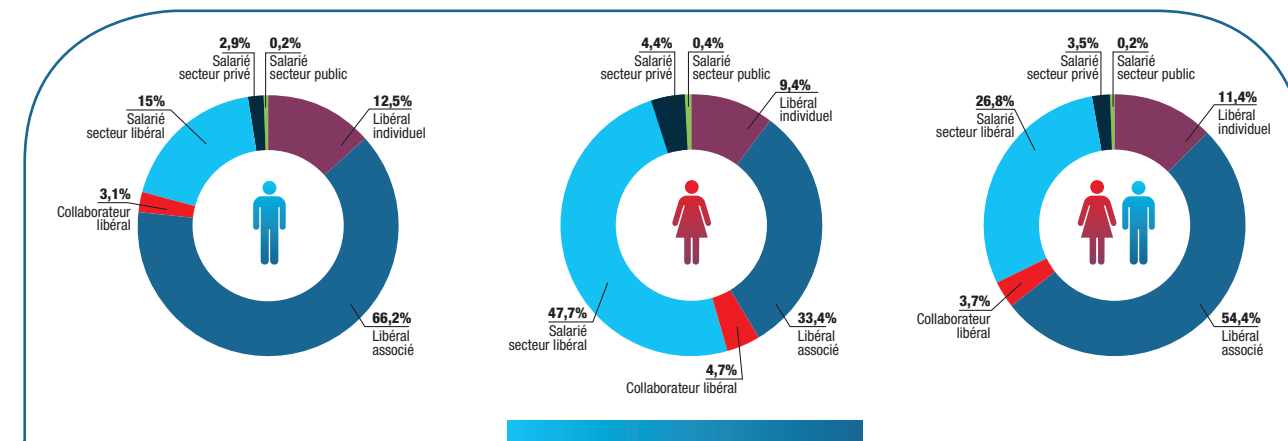
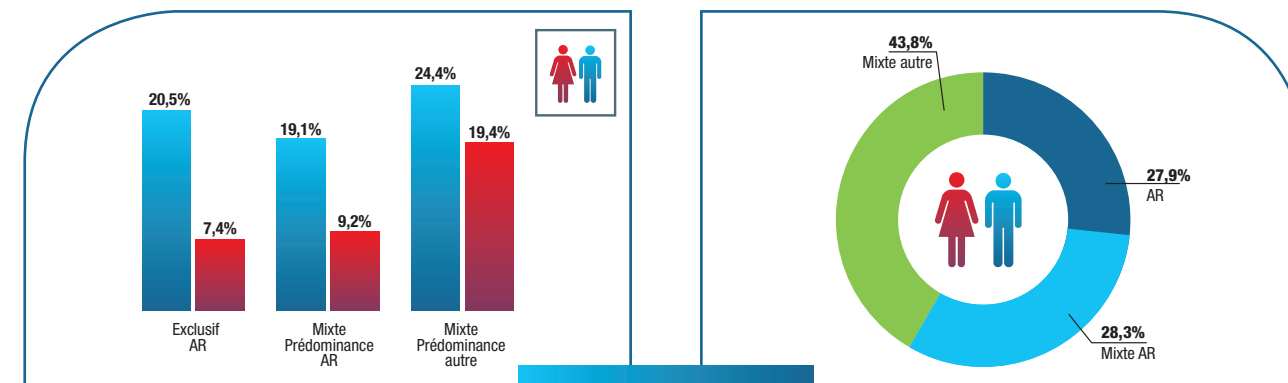

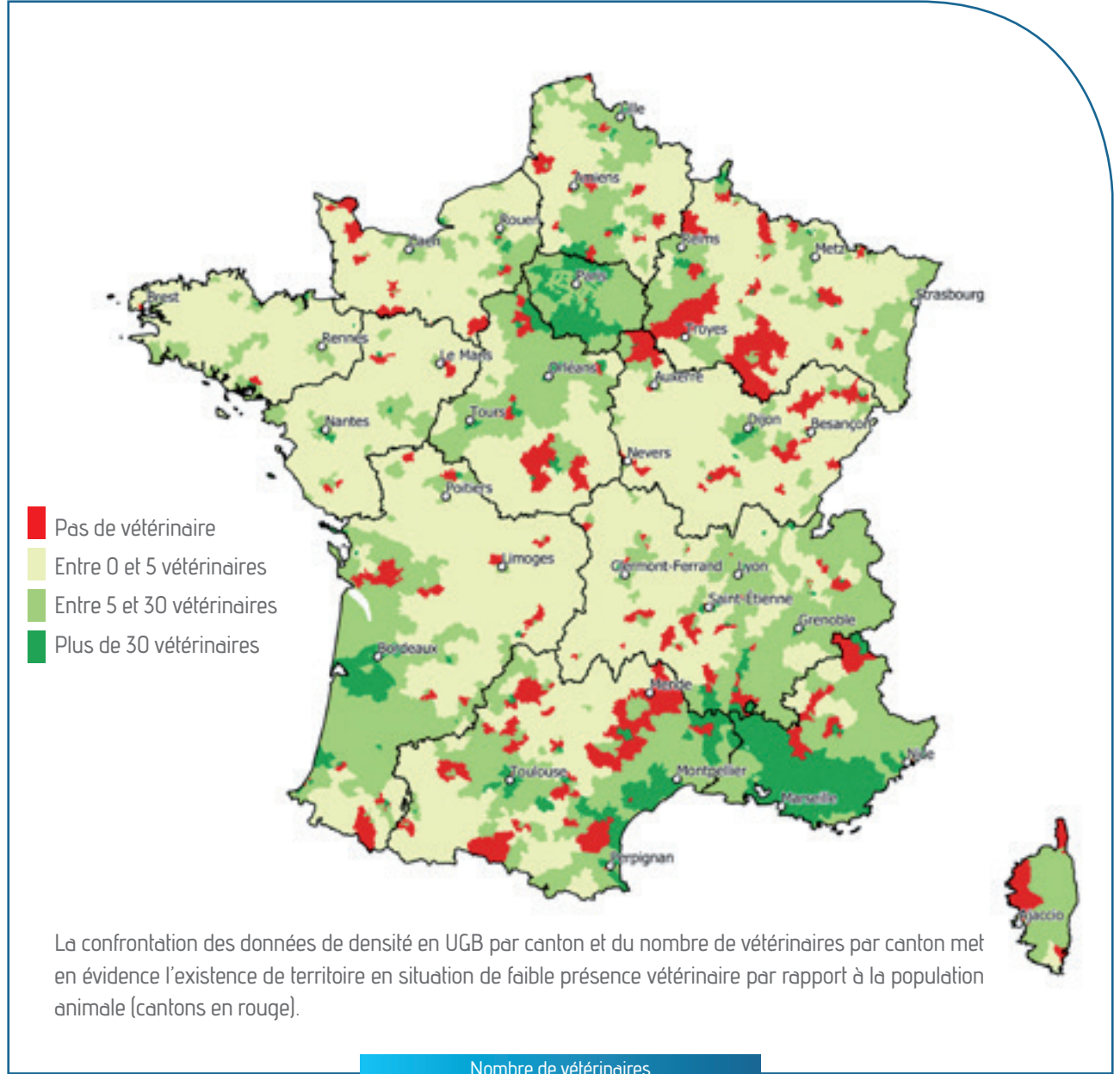
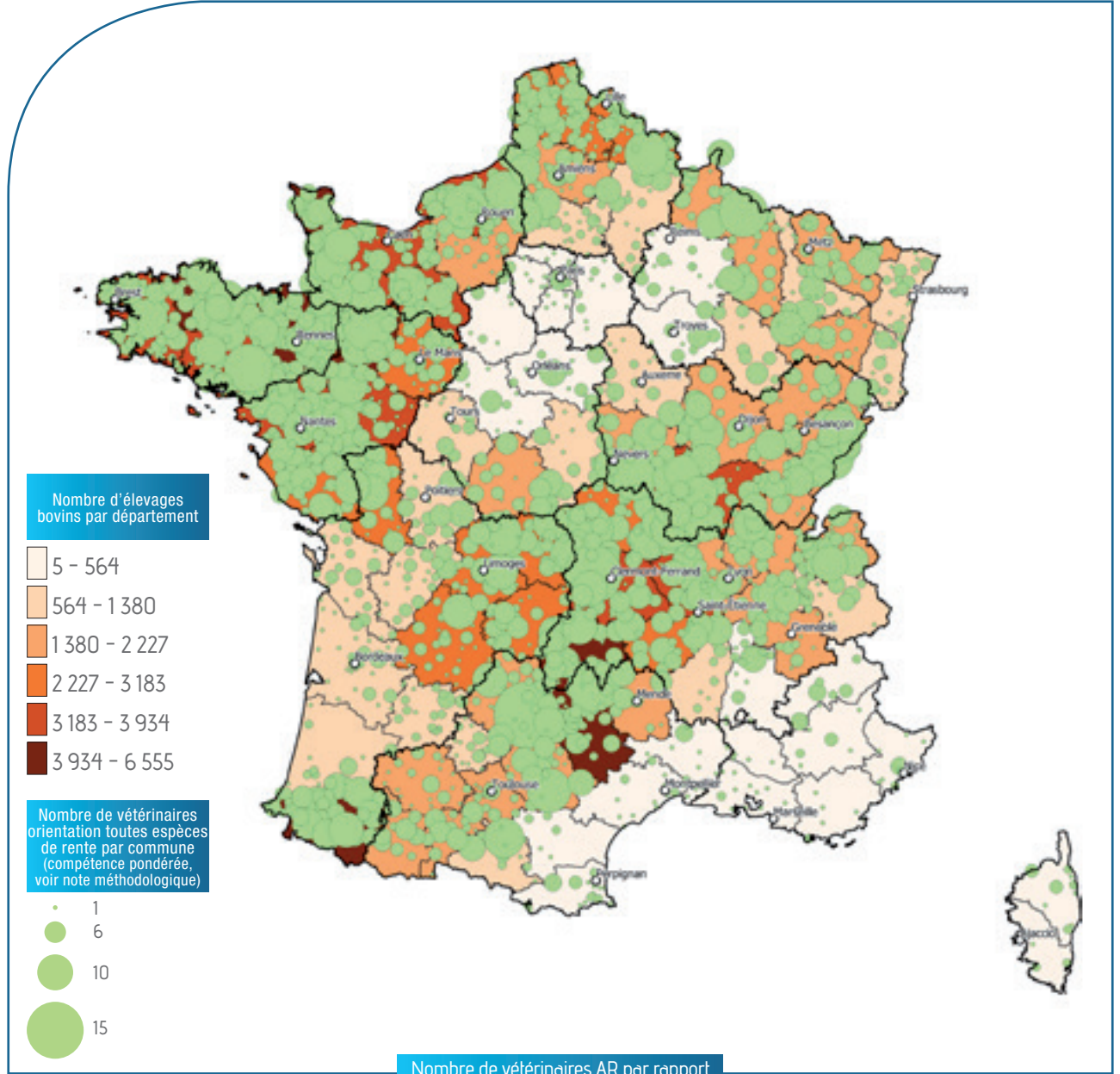

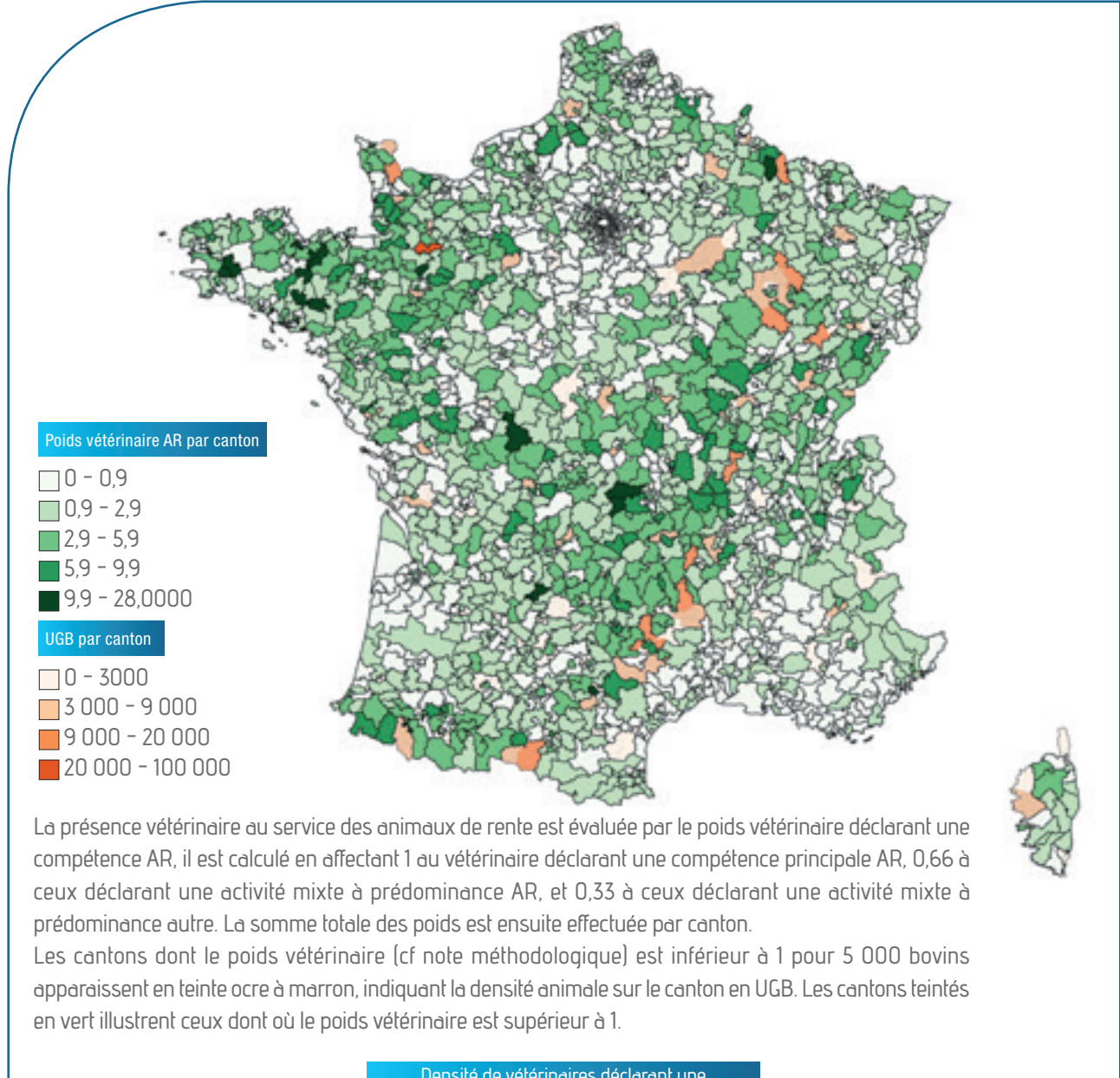

Densité de vétérinaires déclarant une compétence AR pour 1 000 bovins

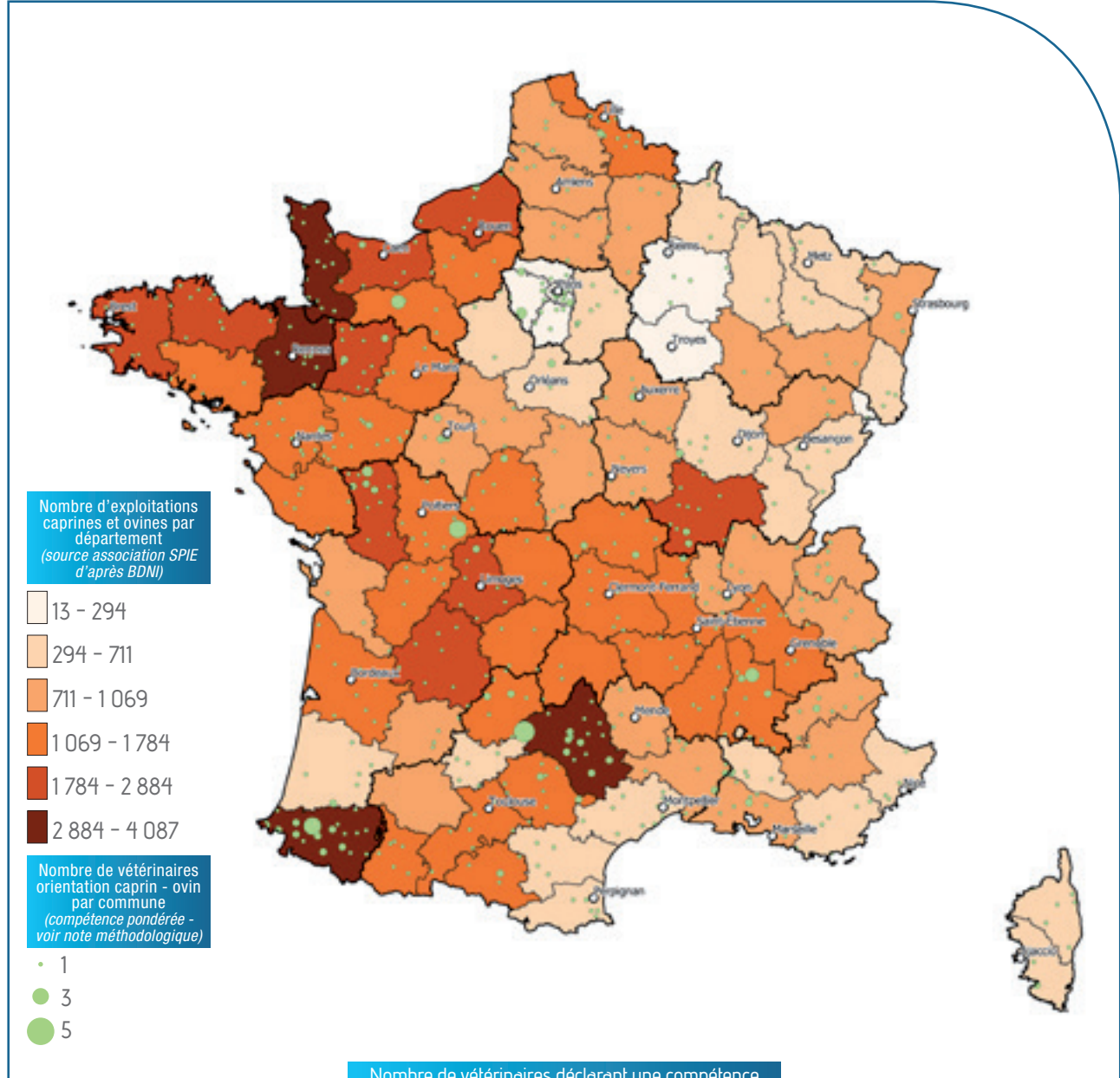

Nombre de vétérinaires déclarant une compétence caprins/ovins par rapport au nombre d'élevages

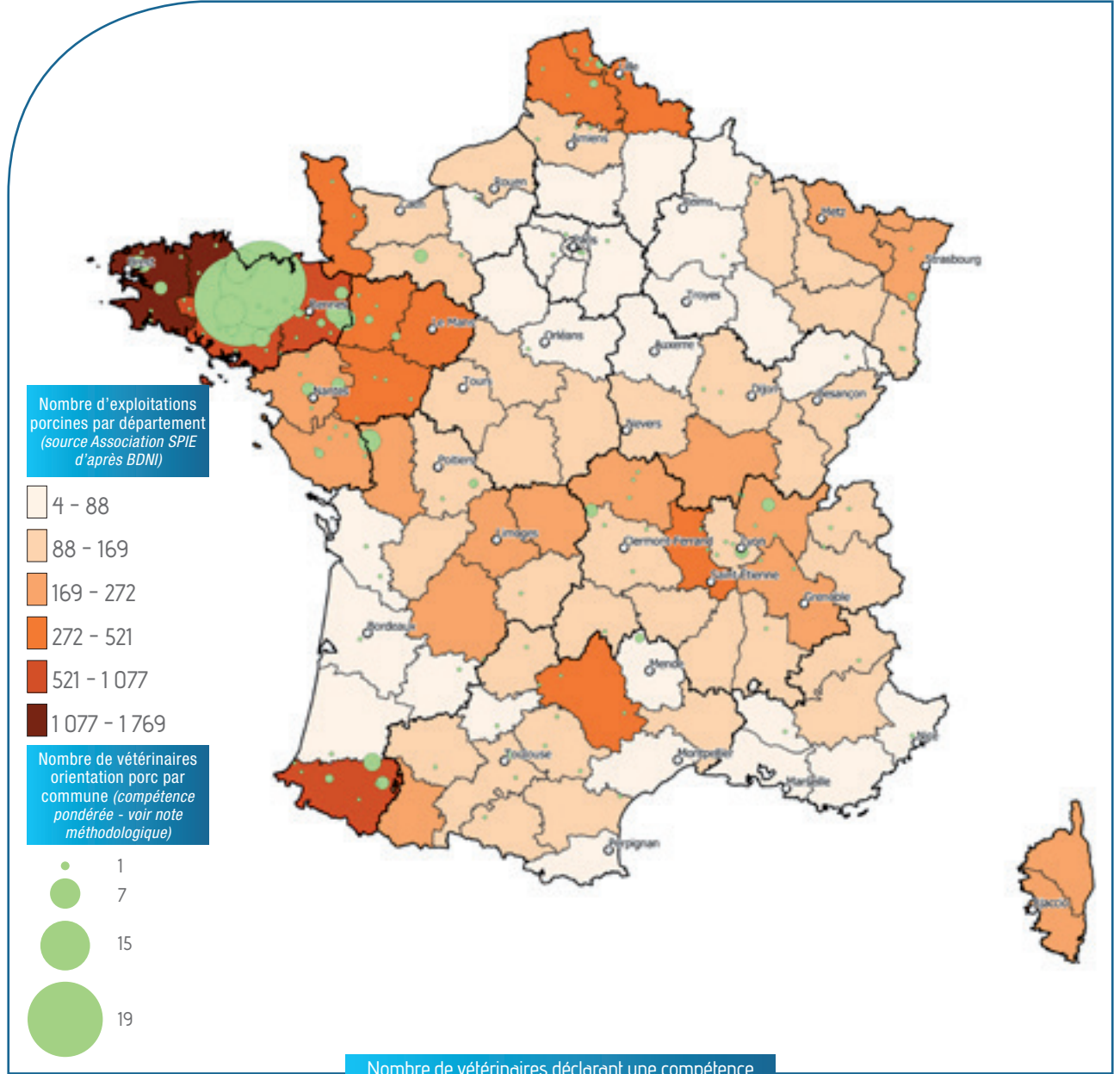

Nombre de vétérinaires déclarant une compétence porcs par rapport au nombre d'élevages

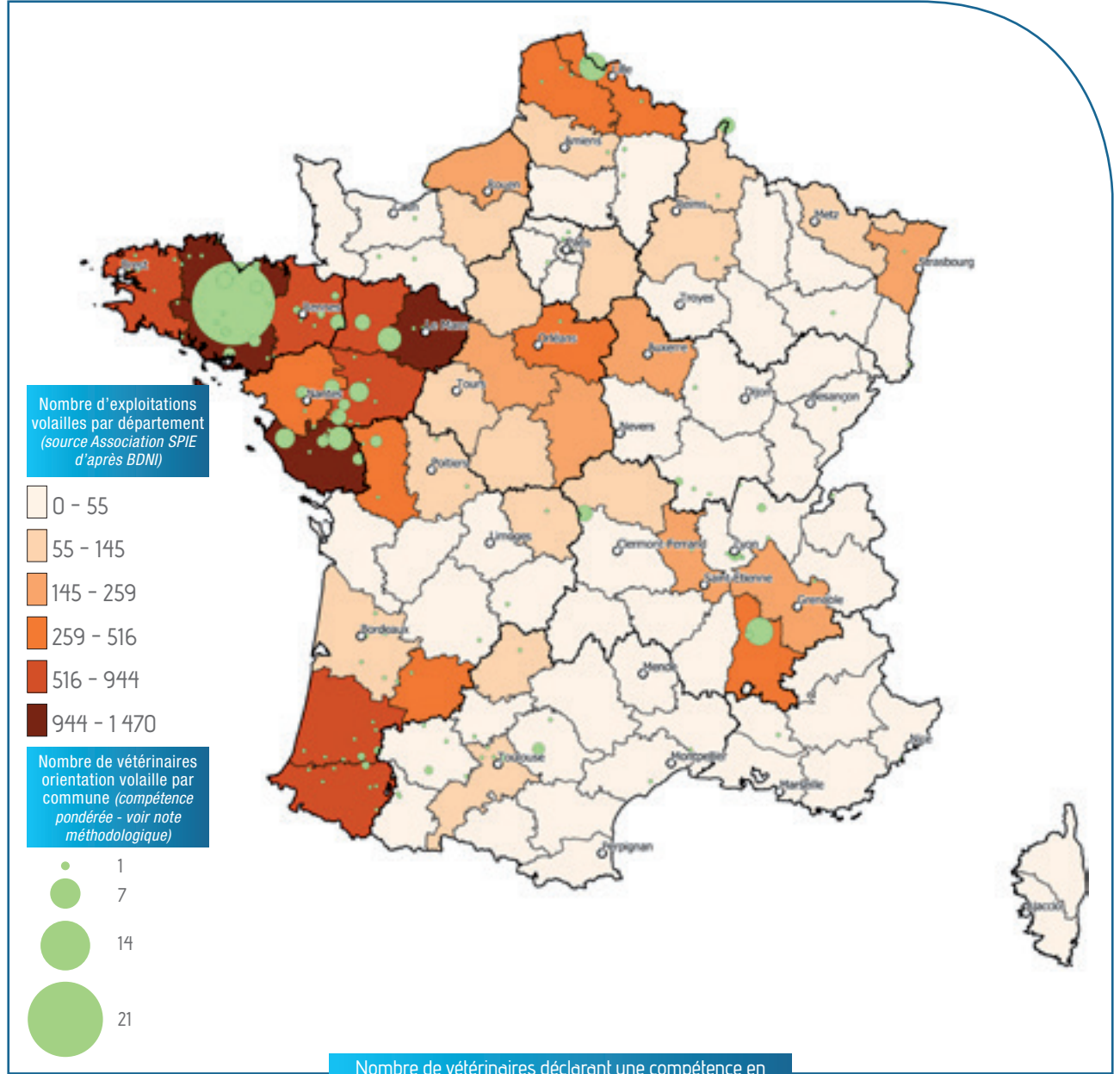

Nombre de vétérinaires déclarant une compétence en médecine aviaire par rapport au nombre d'élevages

8

LES VÉTÉRINAIRES ÉQUIDÉS

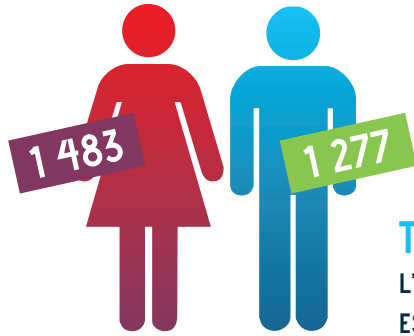

TOTAL : 2 760
L'ÂGE MOYEN EST DE 40,96 ANS.

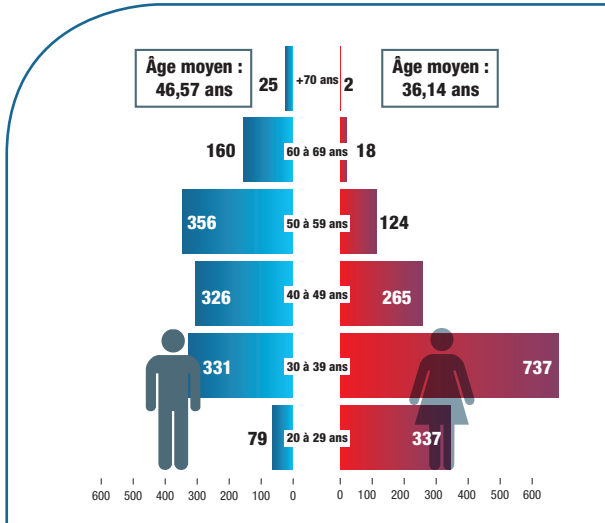

En progression continue depuis 5 ans et avec 2 760 inscrits, la population de vétérinaires qui déclarent une activité équine représente 14,8 % des vétérinaires inscrits au tableau de l'Ordre. 37,1 % de ces vétérinaires exercent de manière exclusive ou prédominante la médecine et la chirurgie des équidés. La majorité des vétérinaires déclarant une activité équine l'exerce de manière occasionnelle (62,9 %).

53,7 % de ces diplômés sont des femmes dont 72,4 % sont âgées de moins de 40 ans (1 074).

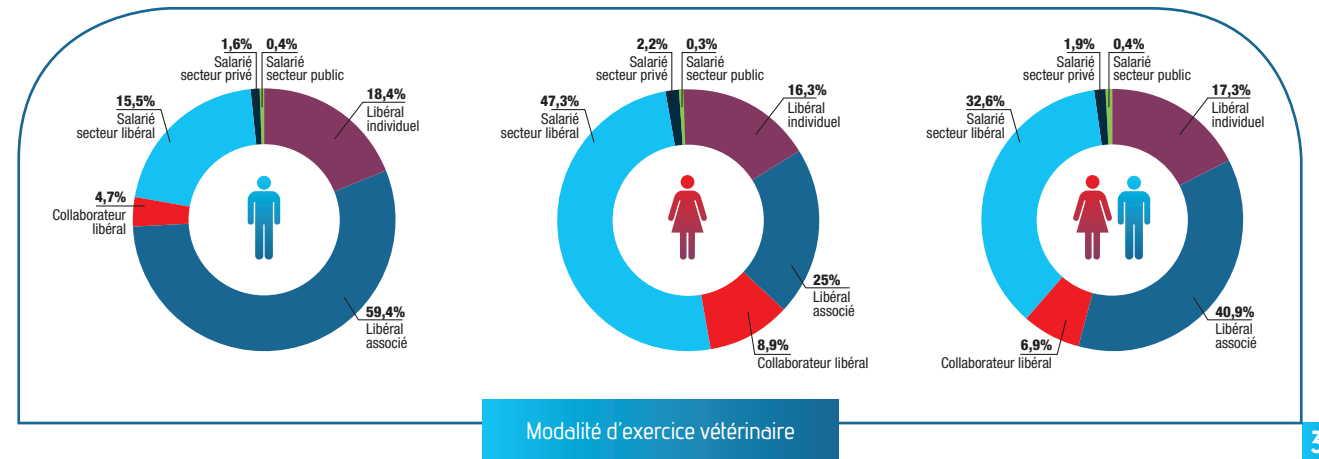

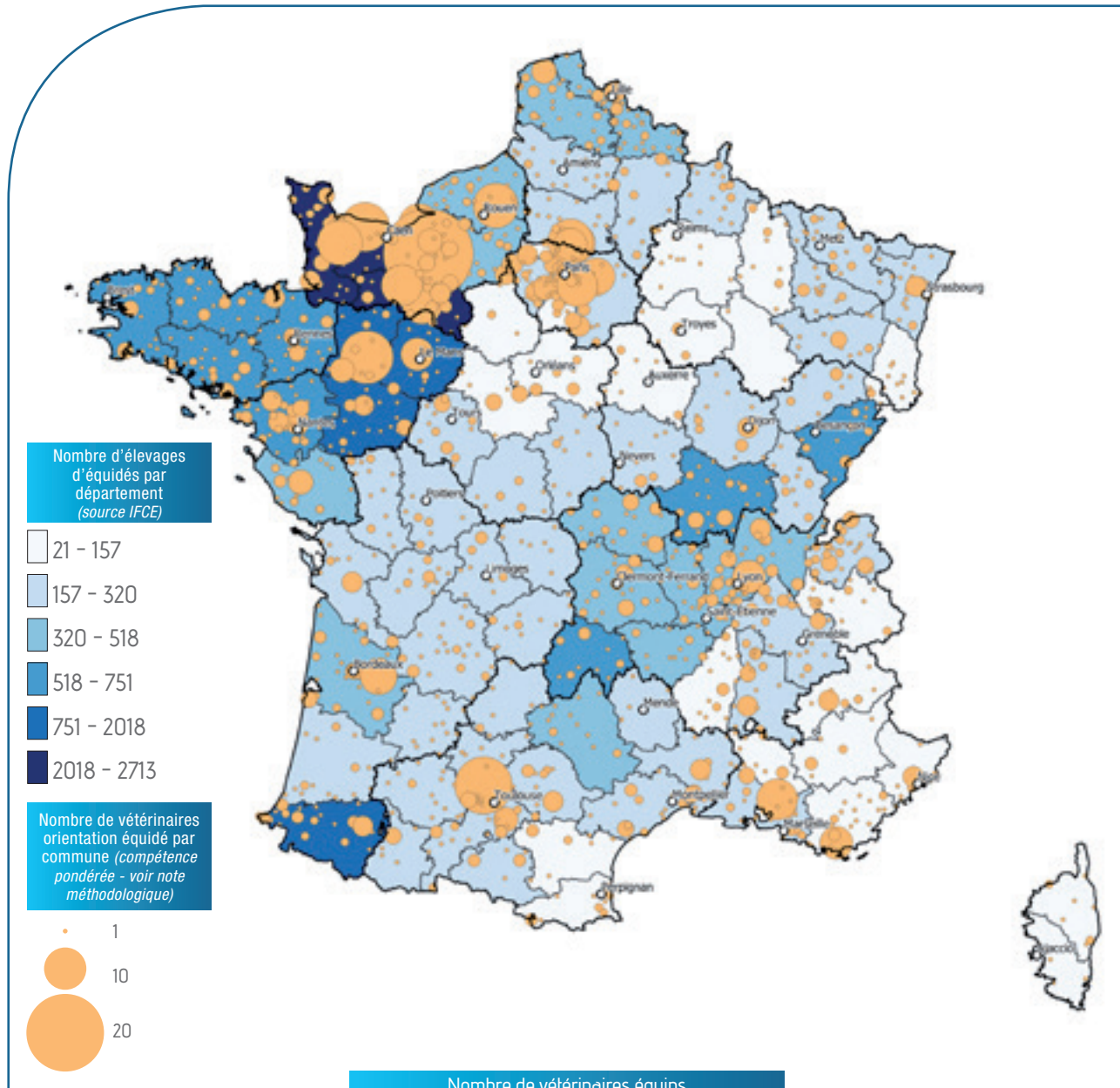

Nombre de vétérinaires équins par rapport au nombre d'élevages d'équidés

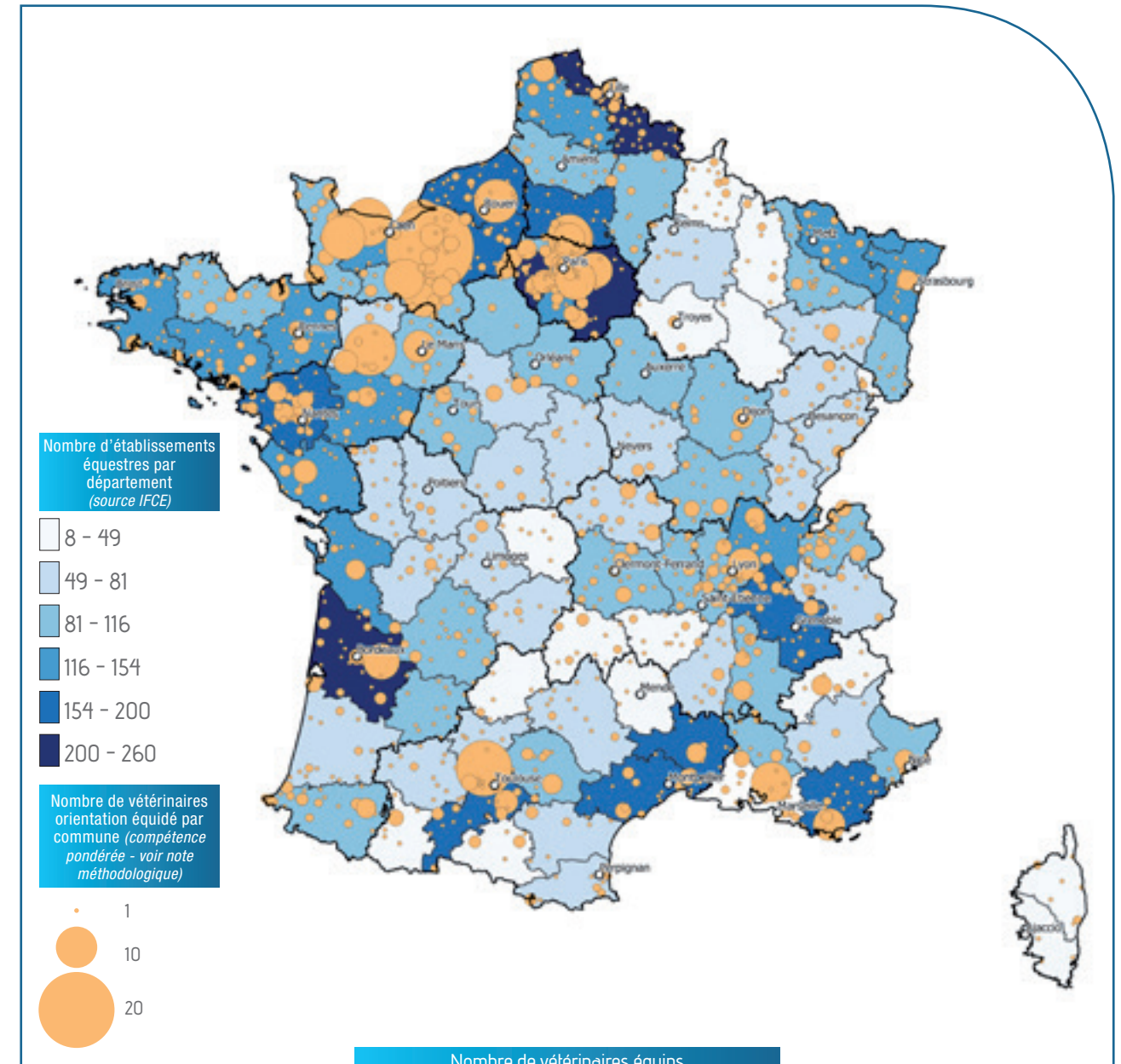

Nombre de vétérinaires équins par rapport au nombre d'établissements équestres

9 LES VÉTÉRINAIRES DE MOINS DE 35 ANS

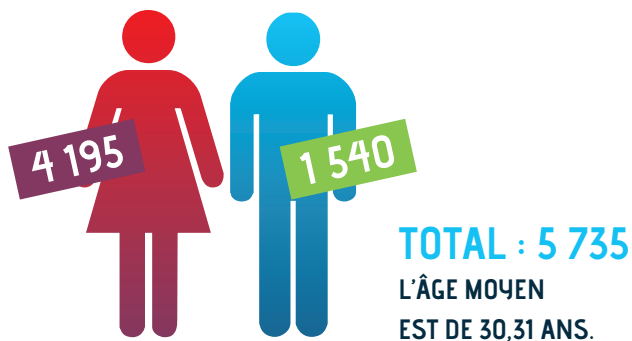

34,1 % des vétérinaires inscrits au tableau de l'Ordre sont âgés de moins de 35 ans. La part des femmes inscrites se stabilise et représente 71,7 %. Entre 2015 et 2018, la population des vétérinaires inscrits de moins de 35 ans a progressé de 6,2 %.

67,4 % des vétérinaires de moins de 35 ans exercent avec un statut de salarié du secteur libéral. Sur les 4 dernières années, le ratio de jeunes inscrits qui exercent en tant que salarié est stable (66,4 % en 2015). 29,9 % exercent en libéral, dont 11,3 % de jeunes diplômés qui choisissent le statut de collaborateur libéral (+ 2 % depuis 2015).

10 LES VÉTÉRINAIRES DE PLUS DE 55 ANS

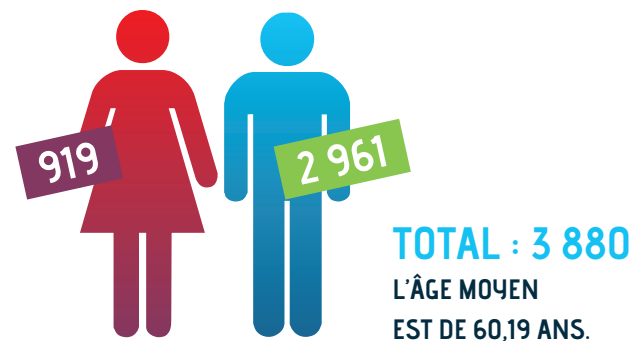

20,9 % des vétérinaires inscrits au tableau de l'Ordre sont âgés de plus de 55 ans. 76,3 % sont des hommes dont 31 % sont en exercice individuel (versus 13,8 % pour l'ensemble des vétérinaires inscrits) et 52,8 % sont associés (versus 43,9 % pour l'ensemble des vétérinaires inscrits).

1 812 vétérinaires sont âgés de plus de 60 ans dont 1 619 ont un âge compris entre 60 et 69 ans, préfigurant le nombre de vétérinaires en départ à la retraite à échéance de 2023.

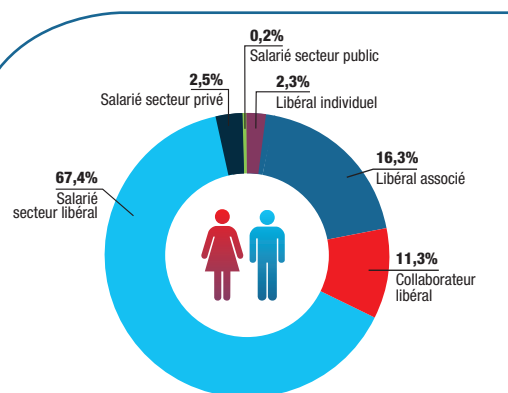

Modalité d'exercice vétérinaire

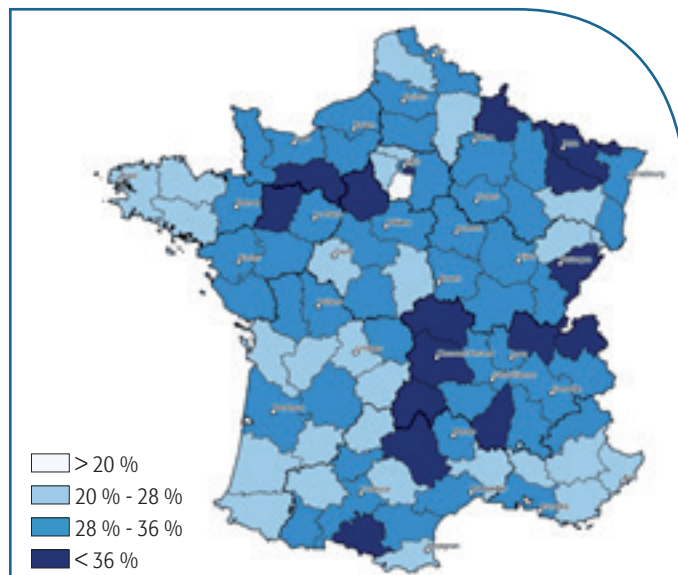

Nombre de vétérinaires de moins de 35 ans par département, en pourcentage du nombre total de vétérinaires inscrits

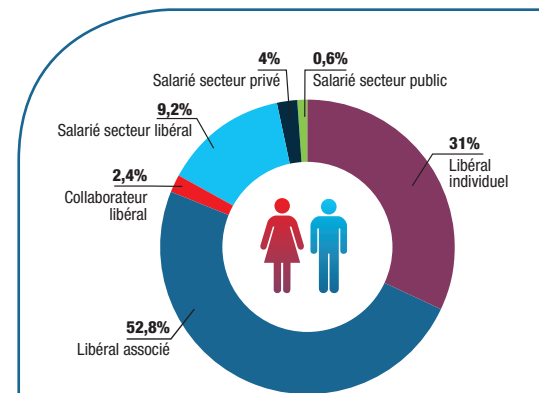

Modalité d'exercice vétérinaire

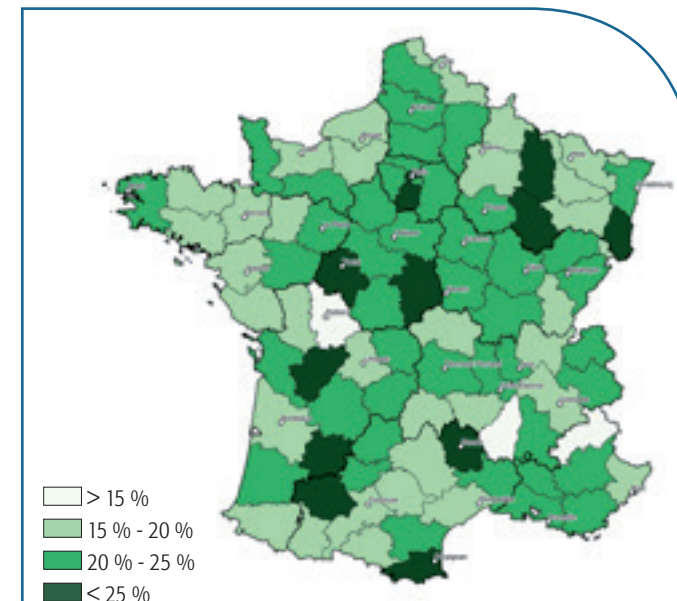

Nombre de vétérinaires de plus de 55 ans par département, en pourcentage du nombre total de vétérinaires inscrits

LES VÉTÉRINAIRES EN CUMUL EMPLOI RETRAITE

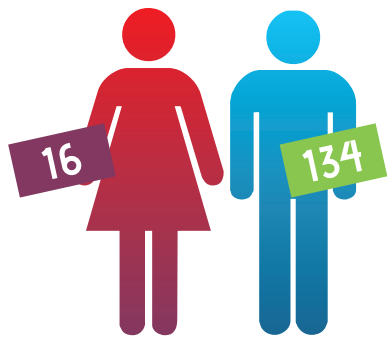

TOTAL : 150
L'ÂGE MOYEN
EST DE 69,90 ANS.

150 vétérinaires exercent en cumul emploi retraite : 134 hommes et 16 femmes.

Le plus jeune des vétérinaires en cumul emploi retraite est âgé de 63 ans, le plus ancien de 92 ans.

Le nombre de vétérinaires en cumul emploi retraite est stable sur les 5 dernières années.

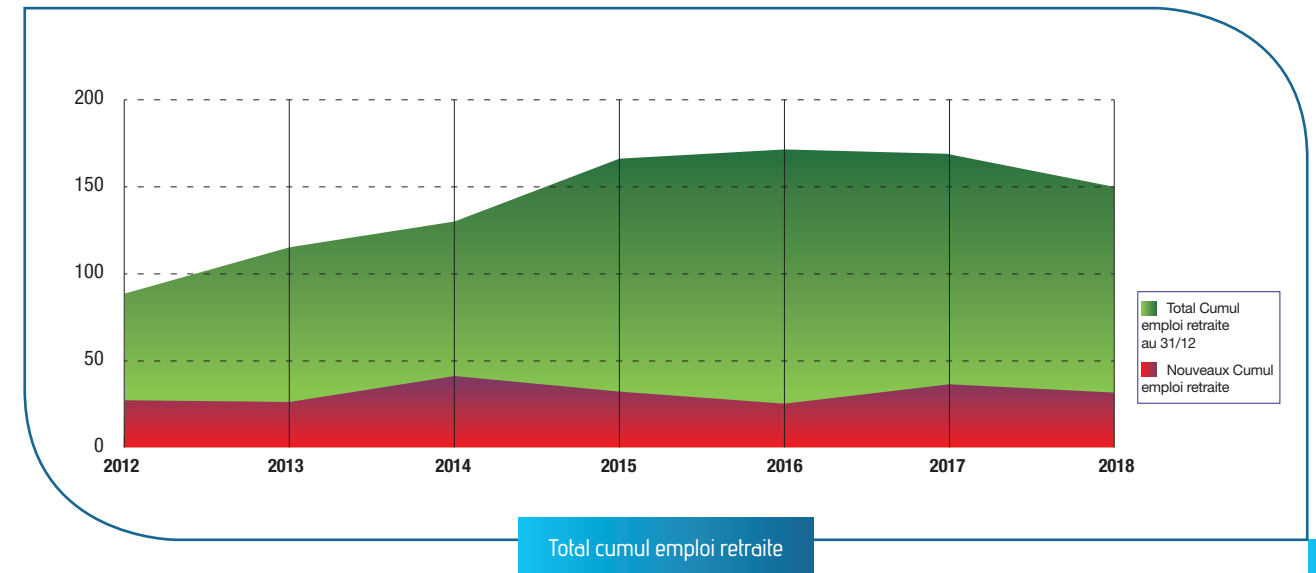
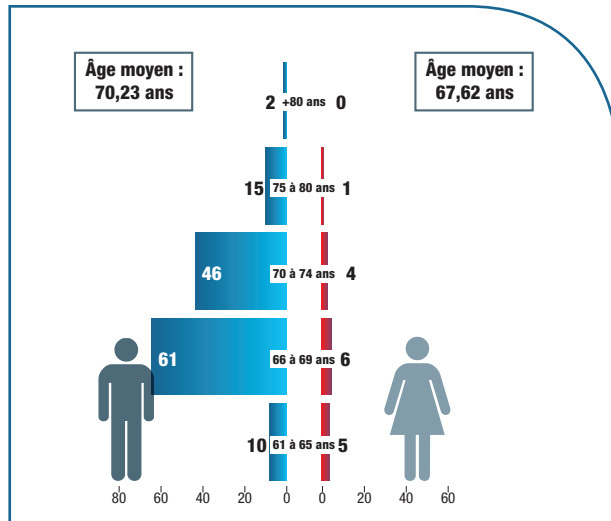
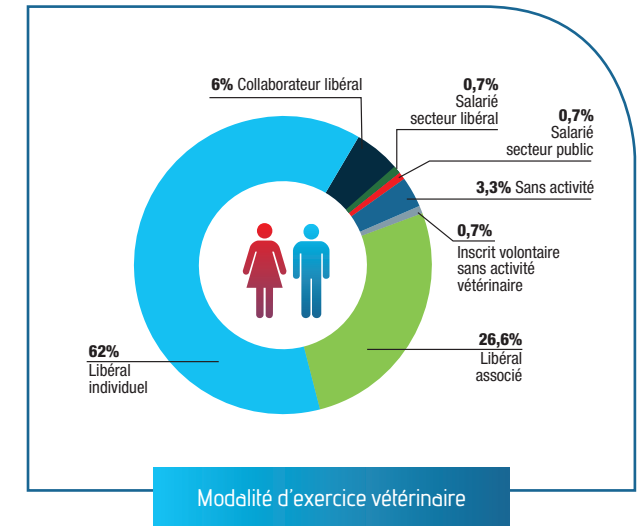
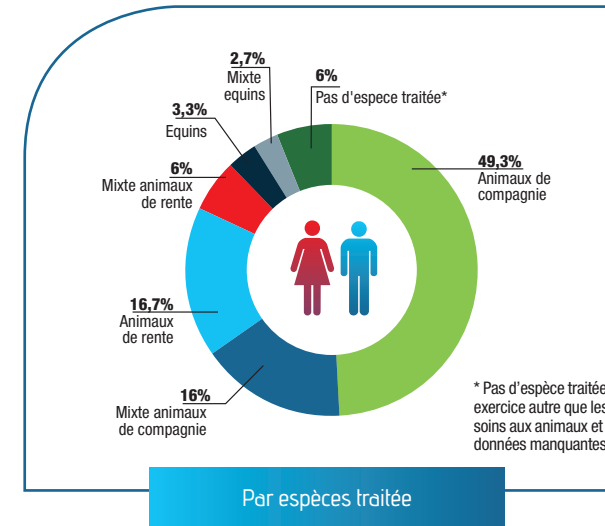

12 LES SPÉCIALISTES VÉTÉRINAIRES

RECONNUS PAR LE CNSV*

* CNSV : Conseil National de la spécialisation vétérinaire

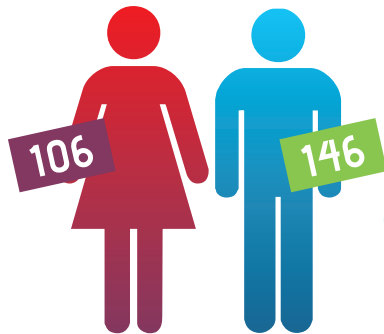

TOTAL : 252
L'ÂGE MOYEN
EST DE 44,69 ANS.

Au 31/12/2018, 252 vétérinaires, 146 hommes et 106 femmes, sont diplômés d'un titre de spécialistes vétérinaires reconnus par le CNSV. 61,2 % des spécialistes exercent en pratique libérale, 38,8 % sont salariés du secteur public et participent à l'enseignement de la profession de vétérinaire. 89 spécialistes sont titulaires d'un Diplôme d'Études Spécialisées Vétérinaires (DESV) et 163 sont diplômés d'un collège européen (European Veterinary College) reconnu par le CNSV. 12 spécialités concernent plus particulièrement les animaux de compagnie pour laquelle la majorité des spécialistes (159) ont une activité, 31 spécialistes officient dans le domaine des équidés, dans 4 spécialités. 40 spécialistes ont une activité en anatomopathologie. Les spécialistes vétérinaires exercent majoritairement dans les établissements de soins vétérinaires (48,4 %) et dans les Écoles Nationales vétérinaire (38,9 %)

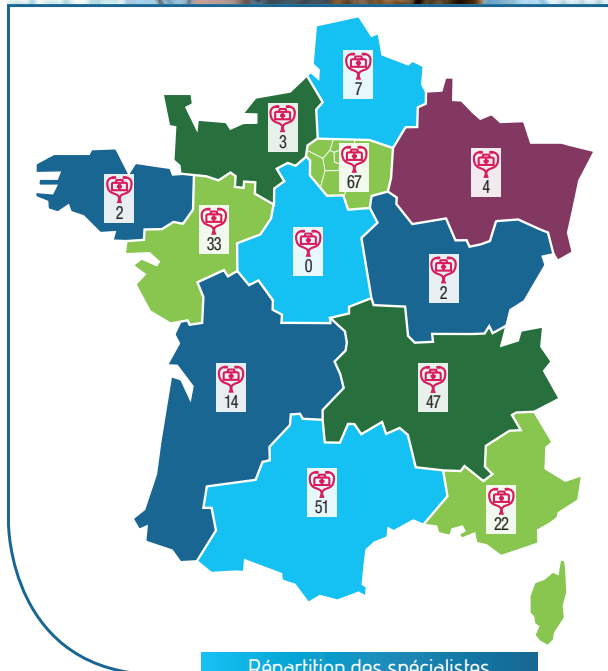

Répartition des spécialistes vétérinaires inscrits par région

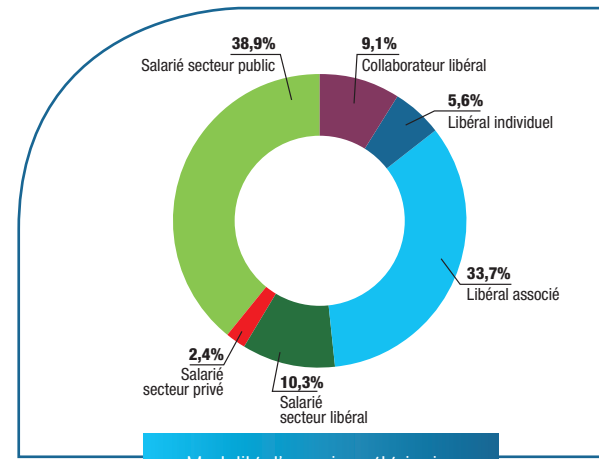

Modalité d'exercice vétérinaire

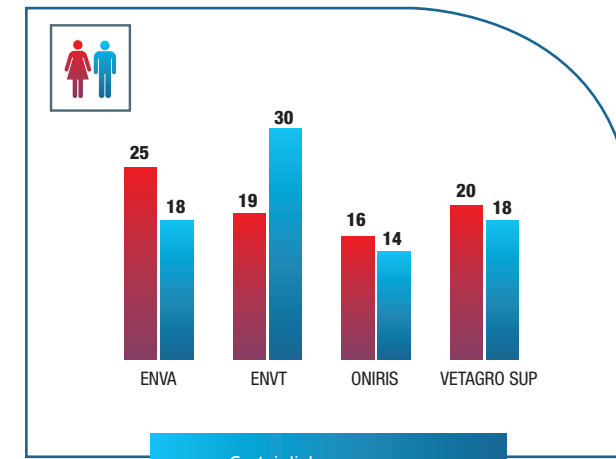

Spécialistes par genre

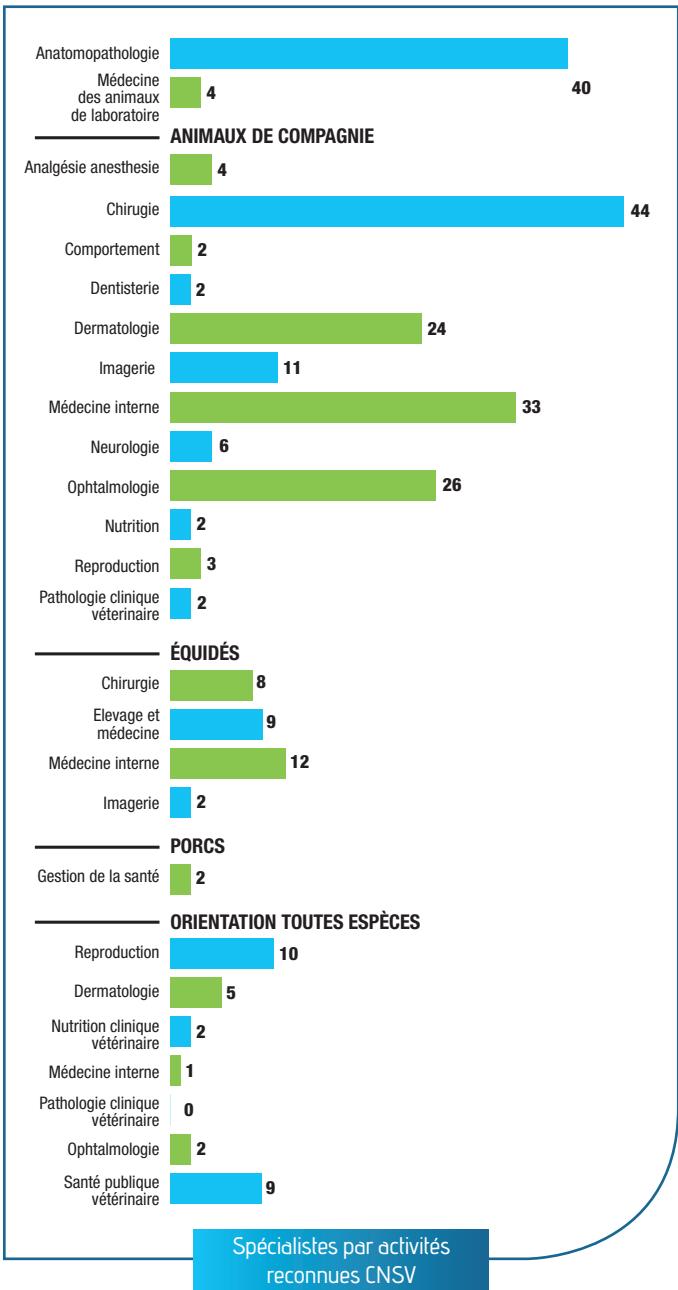
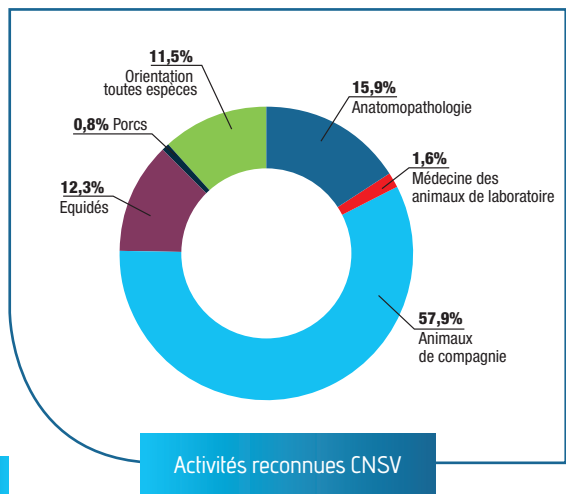

Spécialistes par activités reconnues CNSV

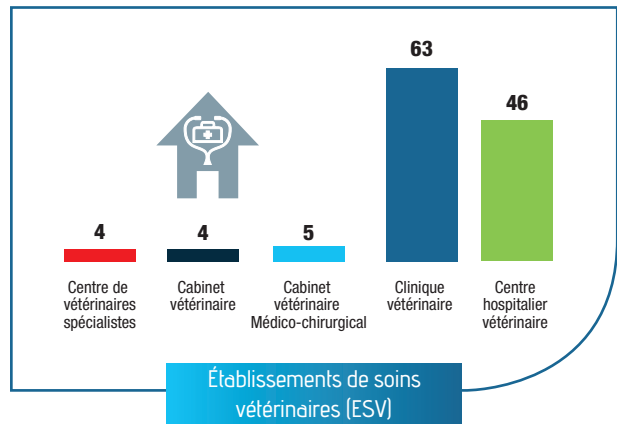
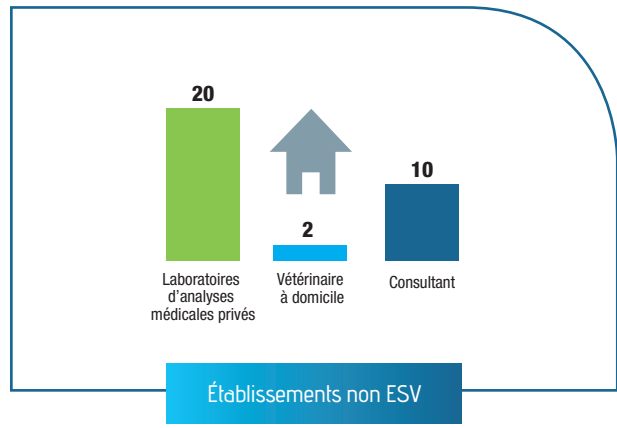
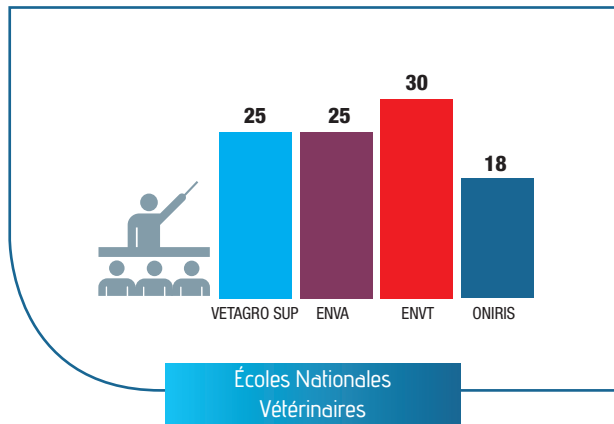
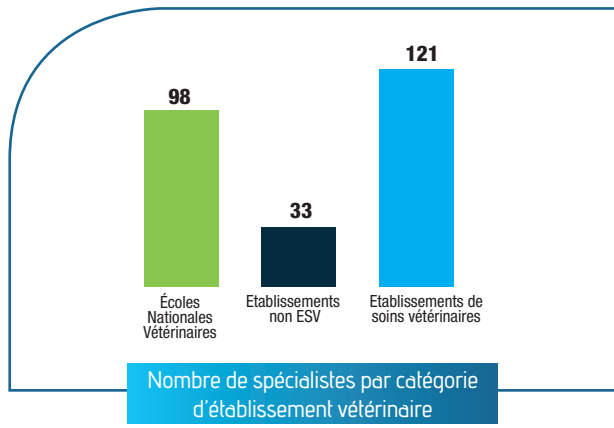

LES VÉTÉRINAIRES DE LA FONCTION PUBLIQUE

13 LES VÉTÉRINAIRES INSPECTEURS DE LA SANTÉ PUBLIQUE VÉTÉRINAIRE

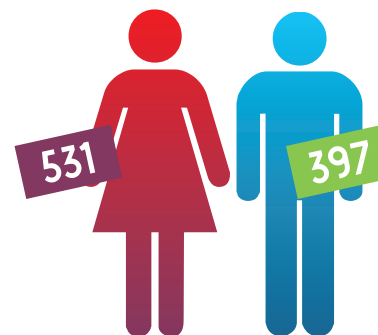

TOTAL : 928

L'ÂGE MOYEN EST DE 50,10 ANS.

LA SANTÉ PUBLIQUE VÉTÉRINAIRE

L'Académie vétérinaire en a donné la définition suivante :
« La santé publique vétérinaire est l'ensemble des actions qui sont en rapport direct ou indirect avec les animaux, leurs produits et sous-produits, dès lors qu'elles contribuent à la protection, à la conservation et à l'amélioration de la santé de l'Homme, c'est à dire son bien-être, physique, moral et social ».

servation de la biodiversité, au développement durable des territoires, à la prévention des risques et à la gestion des crises dans les domaines précités ainsi qu'à la recherche, l'enseignement, la formation et le développement dans ces mêmes domaines.



Les inspecteurs de santé publique vétérinaire (ISPV) constituent un corps supérieur interministériel de l'État à caractère technique, classé dans la catégorie A + (décret n° 2017-607 du 21 avril 2017). Ce corps relève du ministre chargé de l'agriculture. Les ISPV participent, sous l'autorité des ministres compétents, à la conception, à l'élaboration, à la mise en œuvre et à l'évaluation des politiques publiques, notamment dans les domaines relatifs à la santé animale et à la protection des animaux, à la sécurité sanitaire des aliments, à la qualité et à la santé des végétaux, à la santé publique, à l'alimentation et à l'agriculture, à la gestion et à la protection de l'environnement, à la pré-

Ils ont vocation à exercer des fonctions de direction, d'encadrement, de contrôle, d'inspection, d'expertise, d'étude, d'enseignement et de recherche, y compris aux niveaux européen et international.

L'ISPV se situe à l'interface Humain-Animal-Environnement. La signature adoptée pour le corps est : «Santé. Vivant. Alimentation. Société». Ces thématiques constituent les axes du nouveau projet stratégique du corps des ISPV.



Au 31 décembre 2018, l'effectif du corps s'élevait à 928 ISPV dont 890 titulaires et 38 agents en formation à l'École nationale des services vétérinaires (ENSV). Parmi eux, 45 ISPV (soit 4,8 % des ISPV) ne sont pas titulaires du diplôme vétérinaire (formation en grande école agronomique essentiellement).

Au 31/12/2018, l'âge moyen des ISPV s'élevait à 50,1 ans et l'âge médian à 51,9 ans. Un ISPV sur deux a donc plus de 50 ans.

La répartition par genre de l'effectif du corps, avec 531 femmes et 397 hommes, témoigne de la féminisation qui progresse régulièrement. Pour les plus de 55 ans, la proportion de femmes est encore inférieure à celle des hommes. Jusqu'à l'âge de 35 ans les femmes représentent 86 % des effectifs.

Le ministère de l'Agriculture et de l'alimentation emploie toujours la majorité des ISPV (80 %), les autres employeurs étant d'autres ministères (services du premier ministre, transition écologique, affaires étrangères, économie, santé, intérieur, justice...), des agences et établissements publics (ANSES, CIRAD, ONCFS, FranceAgriMer...), des collectivités territoriales, les institutions européennes et des organisations internationales (FAO, OIE, Banque mondiale...).

91,2 % des ISPV sont en poste en métropole (dont 27,3 % en région parisienne), 2,8 % en Outre-mer et 6 % à l'étranger.

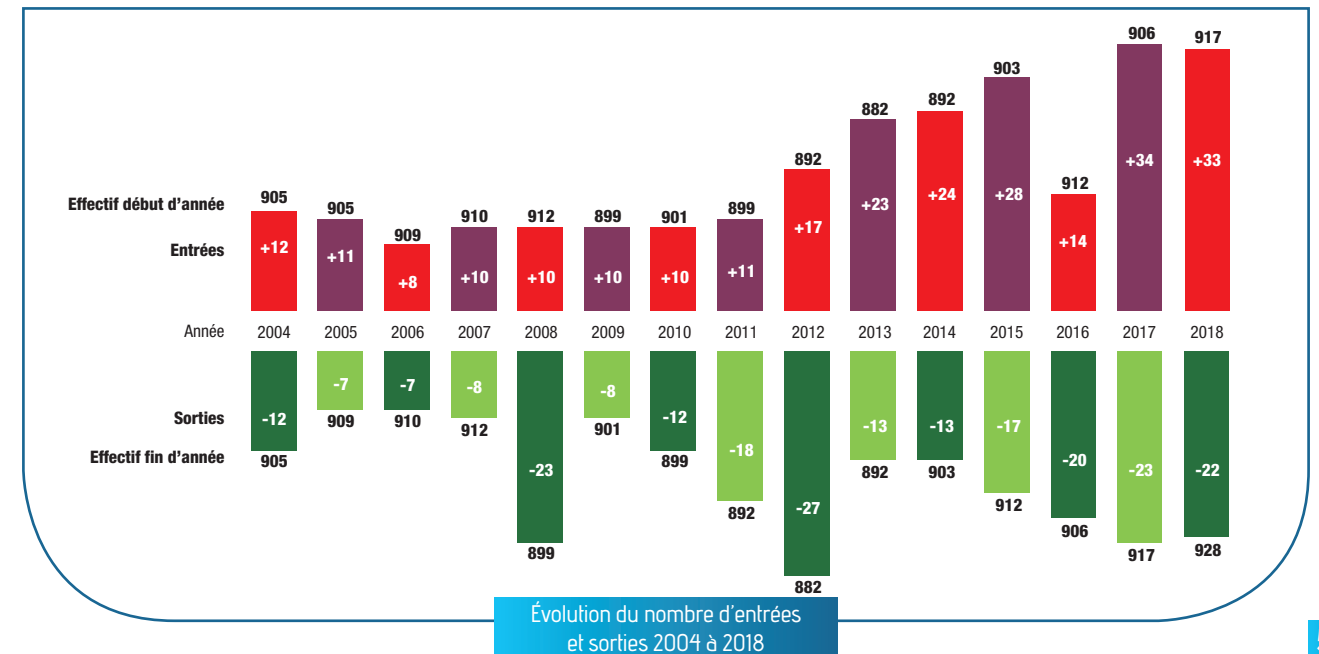
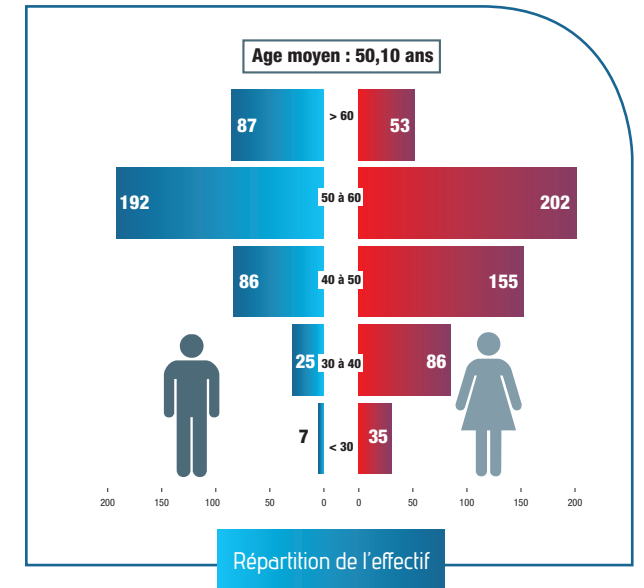
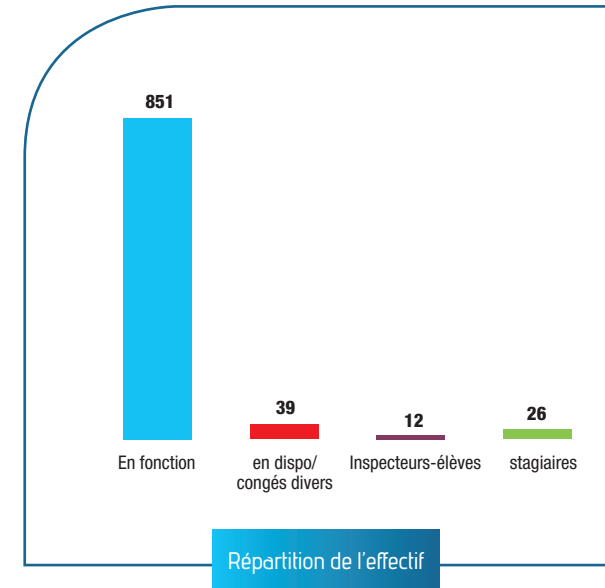

LES VÉTÉRINAIRES DES ARMÉES

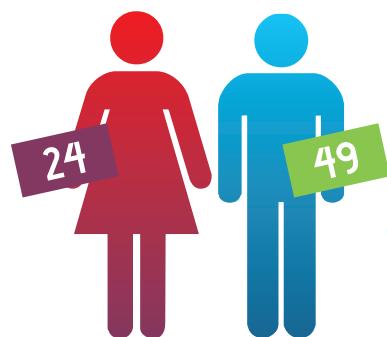

TOTAL : 73
L'ÂGE MOYEN
EST DE 43,30 ANS.

Les vétérinaires des armées sont répartis en cinq grades : vétérinaire aspirant (élève en école vétérinaire), vétérinaire des armées (eq. Capitaine), vétérinaire principal (eq. Commandant), vétérinaire en chef (eq. Lieutenant-colonel ou Colonel suivant l'ancienneté) et vétérinaire chef des services (eq. Général) dont l'un, qui a des fonctions d'inspection, porte le grade de vétérinaire général inspecteur.

Actuellement 73 (dont 3 officiers-élèves en école d'application), ils ont le même statut que les autres praticiens des armées (médecins, pharmaciens et chirurgiens-dentistes) depuis leur rattachement en 1978 au service de santé des armées.

Le référentiel en organisation 2025 du service de santé des armées prévoit un nombre de 75 vétérinaires. Ainsi, des recrutements sont attendus dans les prochaines années selon trois modes : recrutement d'élèves en école de santé/école vétérinaire, recrutement sous contrat de vétérinaires diplômés, recrutement d'officiers commissionnés (recrutement possible à un grade élevé mais contrat maximal de 17 ans). Le mode actuellement privilégié est celui

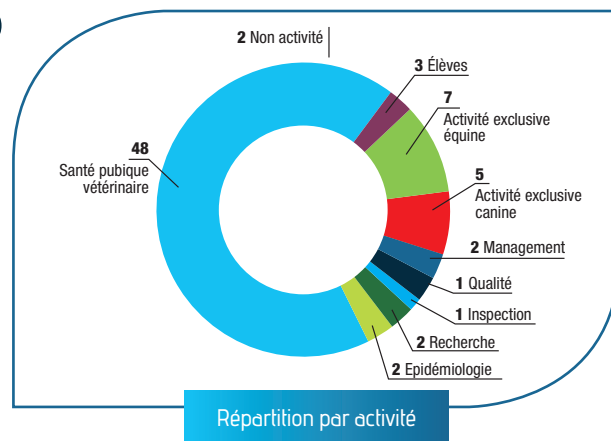

des officiers sous contrats, lesquels occupent les mêmes fonctions que les officiers d'active, corps qu'ils peuvent intégrer ultérieurement.

En 2018, une élève en 5e année d'école et un vétérinaire officier sous contrat ont été recrutés. 3 officiers sous contrat devraient être recrutés en 2019.

En raison des départs et retraite et des recrutements des 2

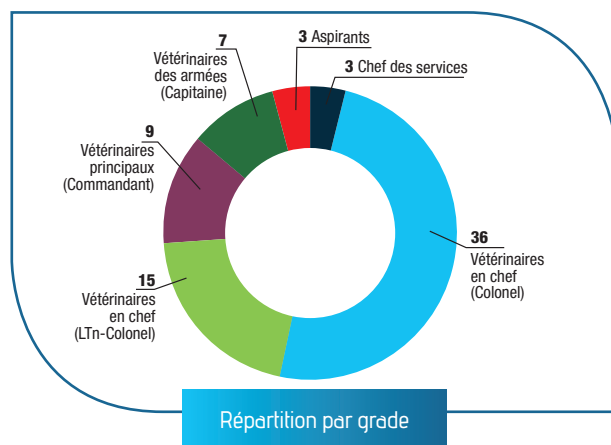

dernières années, l'âge moyen du corps diminue, passant de 44 ans en 2017 à 43.3 ans en 2018.

33 % vétérinaires des armées sont des femmes, pourcentage en augmentation continue et progressive (30 % en 2016). Parmi les trois vétérinaires chefs des services, l'un est de sexe féminin.

Les activités des vétérinaires des armées

Elles s'appliquent dans deux grands domaines : le soutien aux forces armées, y compris outre-mer et en opérations, et les activités de contrôle officiel en métropole (restauration collective, eaux destinées à la consommation humaine, bien-être animale), qui leur sont attribuées par le Code Rural et le code de la santé publique.

L'activité de 66 % des vétérinaires des armées concerne la santé publique vétérinaire, c'est-à-dire la protection de l'homme et plus précisément :

- la sécurité des aliments (sélection des fournisseurs, contrôle de la restauration collective, transport et stockage de denrées alimentaires) ;
- la qualité des eaux destinées à la consommation humaine (contrôle des captages, expertise et réalisation d'analyses de l'eau en opérations) ;
- la contribution aux études épidémiologiques, aux plans de lutte contre les zoonoses et les affections des animaux ou les infestations présentant une importance au plan économique ou écologique.

Les mêmes vétérinaires exercent aussi une activité de soins et de contrôle de la bien-être animale au bénéfice des animaux du ministère de la Défense et de la Gendarmerie nationale. C'est le fait que les mêmes vétérinaires puissent avoir à la fois des activités de santé publique et de médecine vétérinaire qui fait la principale caractéristique du métier de vétérinaire militaire.

12 vétérinaires (17 %) ont une activité exclusive de soins dans

des cliniques vétérinaires militaires (expertise, médecine et chirurgie) au profit des animaux des armées ou de la Gendarmerie, 5 exercent en médecine vétérinaire canine et 7 en équine.

2 vétérinaires (4 en 2019) exercent dans des établissements de recherche du service de santé des armées où ils sont chercheurs ou bien participent aux soins et à la protection des animaux utilisés à des fins scientifiques.

2 vétérinaires occupent une activité exclusive d'épidémiologie animale

1 vétérinaire tient un poste dédié à la conception des installations de restauration collective et de traitement des eaux à bord des bâtiments de la Marine nationale.

En opérations en 2018, les vétérinaires des armées assument 3 postes permanents (avec des relèves à 4 mois) et 2 postes temporaires avec des missions d'1 mois deux fois par an. Ils y assurent les mêmes missions de santé publique vétérinaire et les soins aux chiens militaires qu'en métropole, auxquelles s'ajoutent les analyses d'eau et le contrôle de la mise en œuvre de plans de maîtrise sanitaire (désinfection-dératisation-désinsectisation) lors du retour en métropole des matériels.

Points principaux de la démographie des vétérinaires des armées :

- Un effectif en augmentation et en cours de rajeunissement, avec des recrutements programmés dans les prochaines années.
- Une féminisation croissante, en relation avec le recrutement.
- Des affectations et des fonctions variées avec comme activité principale la santé publique vétérinaire tout en conservant une activité de soins aux animaux, pouvant aller jusqu'à une activité exclusive en médecine et en chirurgie des chiens ou des chevaux.

LES VÉTÉRINAIRES DES LABORATOIRES PUBLICS D'ANALYSES VÉTÉRINAIRES

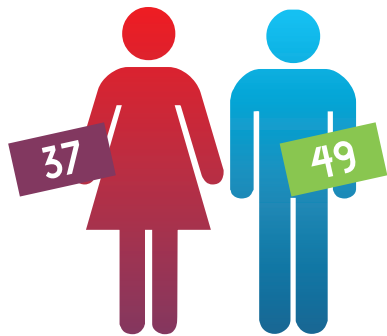

TOTAL : 86
L'ÂGE MOYEN EST DE 50,09 ANS.

Au 31/12/2018, 86 vétérinaires exercent au sein de 50 sites de laboratoire d'analyses publiques vétérinaires. L'âge moyen de ce vétérinaire est de 50,09 ans. Les vétérinaires de plus de 50 ans représentent 63,95 % de la population ; 24 vétérinaires ont plus de 55 ans, soit 27,9 % de la population.

10 laboratoires pratiquant des analyses vétérinaires n'ont pas de vétérinaires en poste, parmi ceux-ci 4 ont des postes à pourvoir.

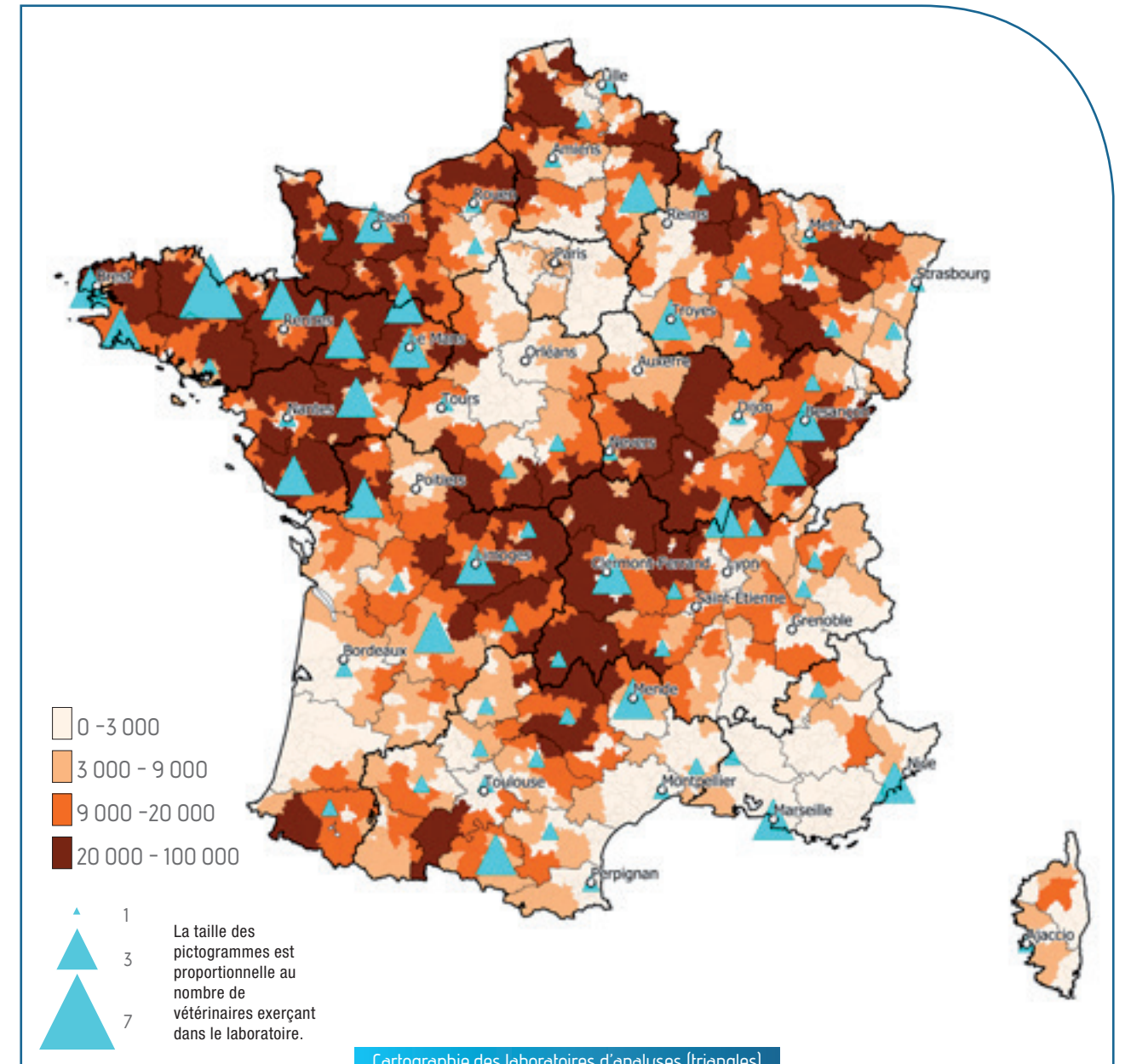
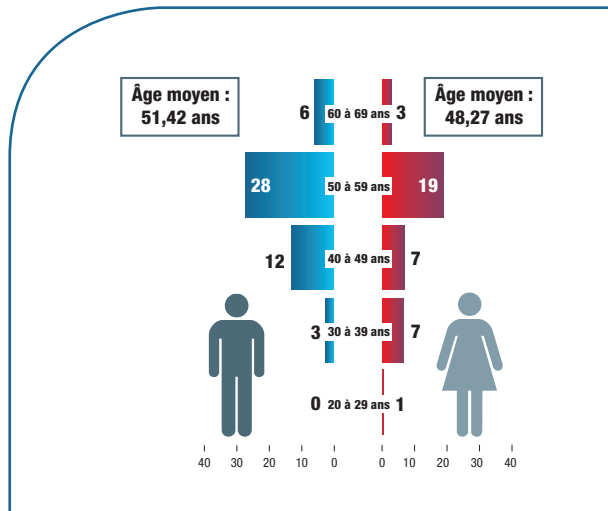

Cartographie des laboratoires d'analyses (triangles) sur fond du nombre de bovins

16 LES VÉTÉRINAIRES ENSEIGNANTS

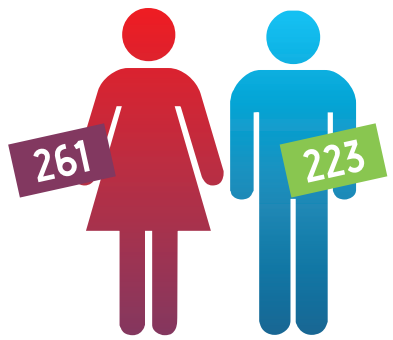

TOTAL : 484
L'ÂGE MOYEN EST DE 42,91 ANS.

484 vétérinaires participent à l'enseignement de la profession, parmi eux 52,9 % ont le statut d'enseignant-chercheur. Le statut d'enseignant-chercheur et assimilé regroupe les catégories suivantes : professeurs, maîtres de conférences, professeurs associés, maîtres de conférences- associés, assistant d'enseignement et de recherche contractuel (AERC). Les autres catégories peuvent avoir différents statuts, la majorité étant des assistants hospitaliers et des praticiens hospitaliers, mais pas exclusivement (exemple : inspecteur de la santé publique vétérinaire).

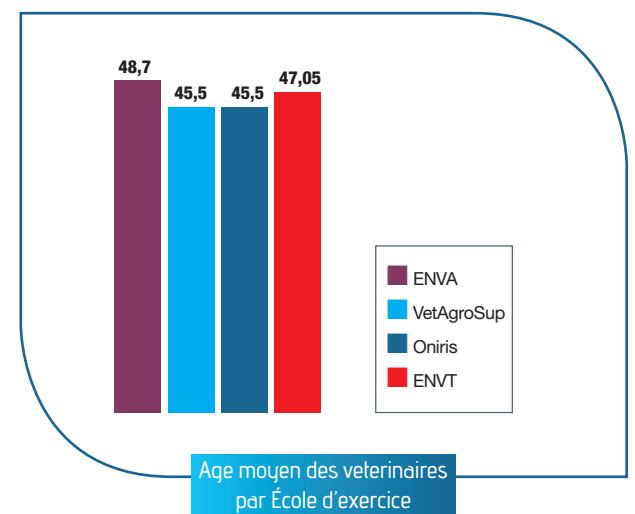
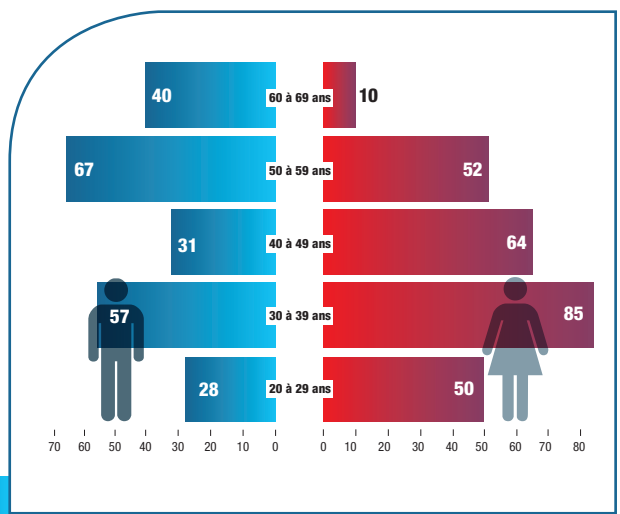
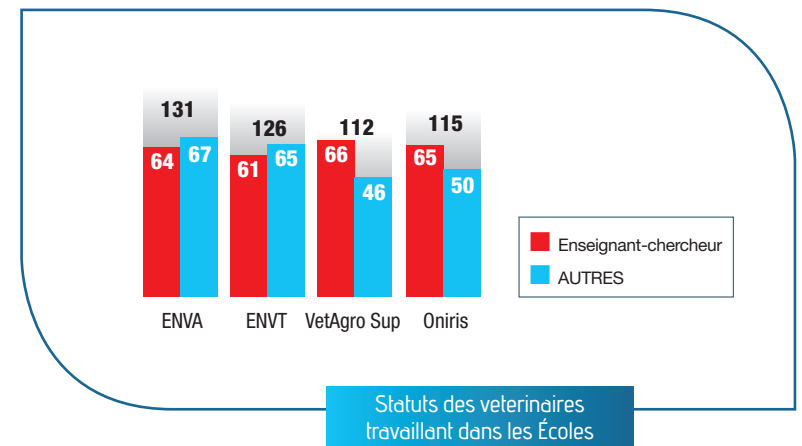
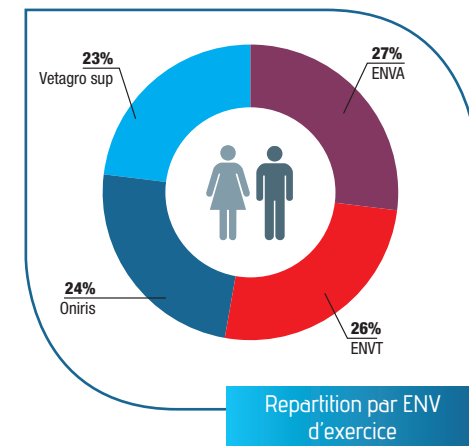

LES ÉCOLES

1 STAGE TUTORÉ EN 5 A DES ÉCOLES NATIONALES VÉTÉRINAIRES FRANÇAISES

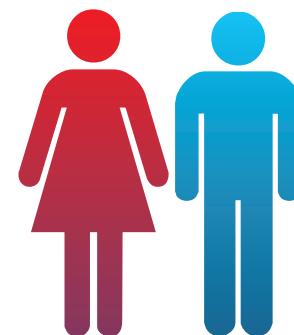

TOTAL :
113 ÉTUDIANTS
EN 5 ANS

Au 31/12/2018, 113 étudiants ont bénéficié du dispositif stage tutoré depuis sa mise en place. Un dispositif soutenu par 97 structures vétérinaires d'accueil volontaires agréés. Un dispositif qui se renforce avec près 40 étudiants en stage tutorés pour l'année 2018/2019, 75 % des stagiaires en 2018 sont des étudiantes.



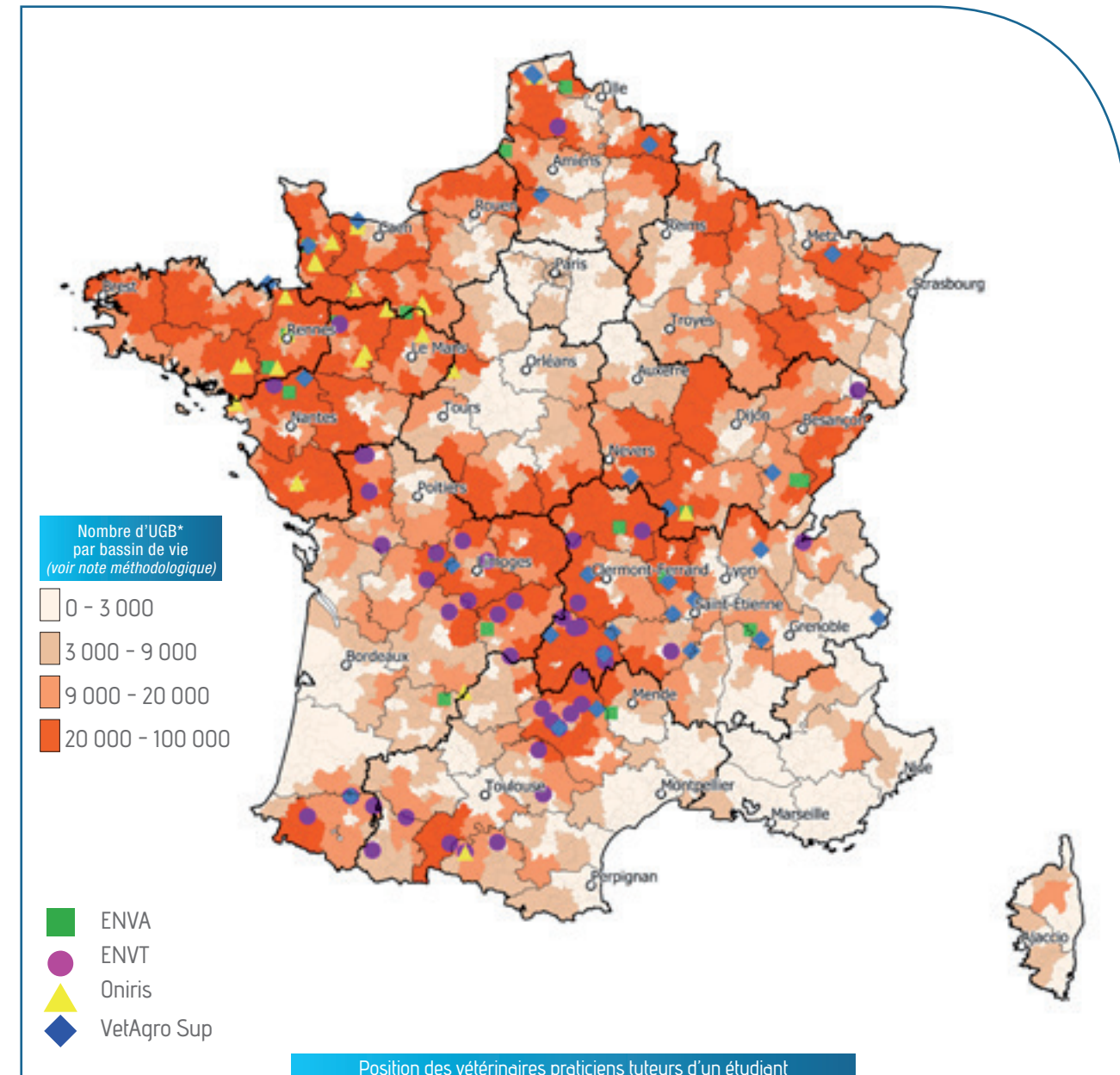
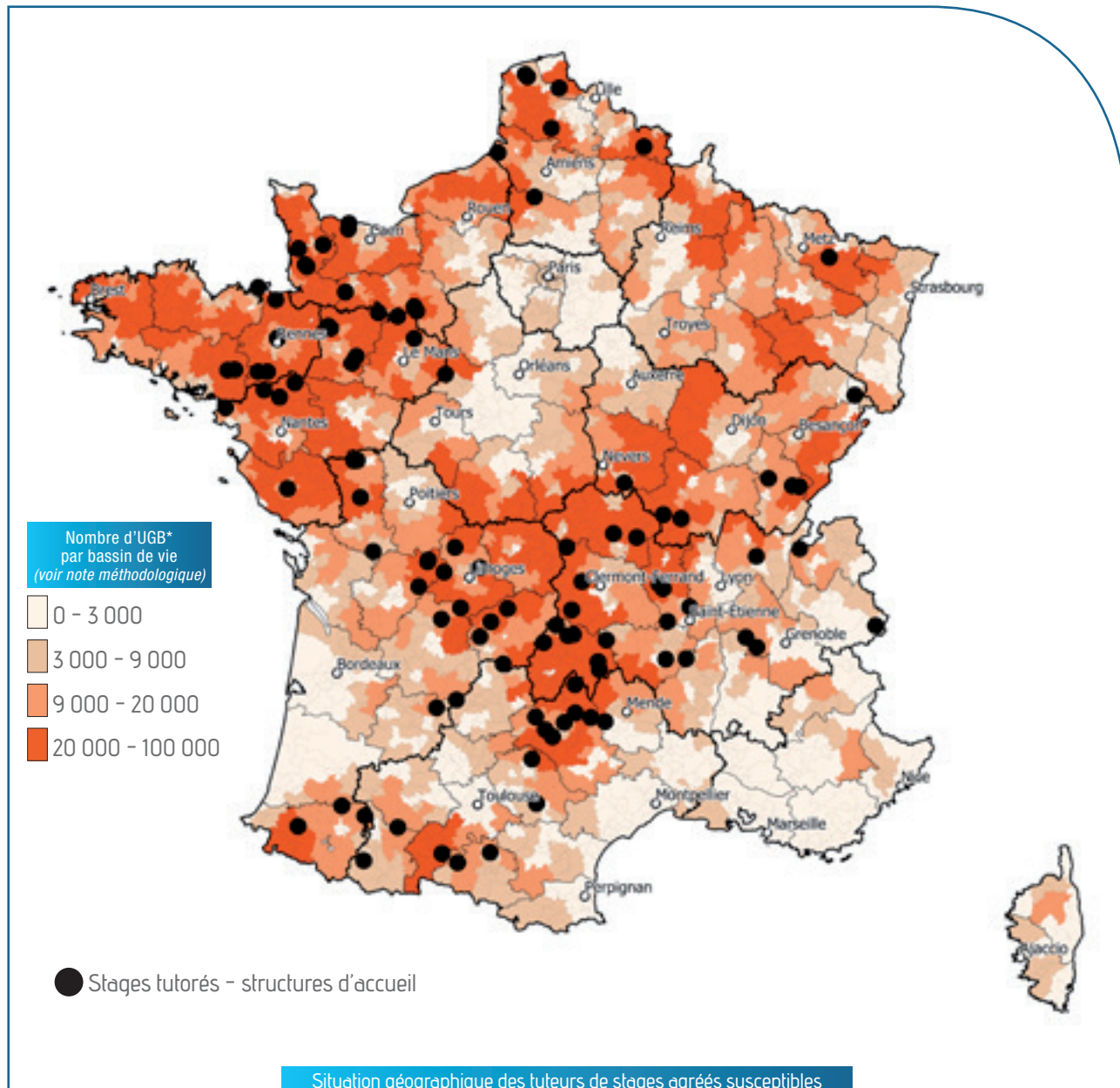

18 L'ÉCOLE D'ORIGINE : L'ENVA

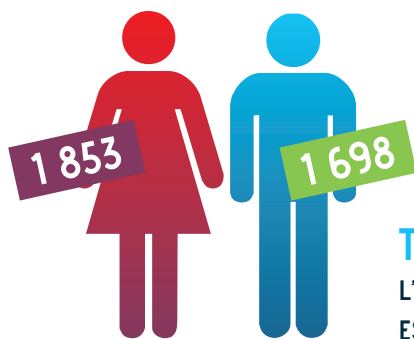

TOTAL : 3 551
L'ÂGE MOYEN
EST DE 46,38 ANS.

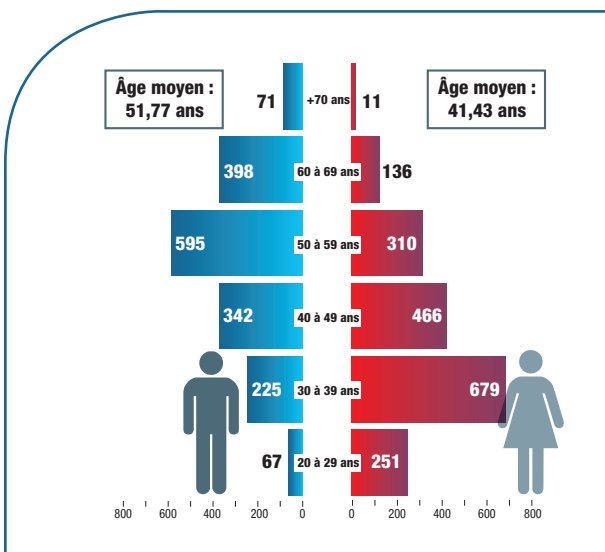

19,1 % des vétérinaires inscrits sont diplômés de l'ENVA.

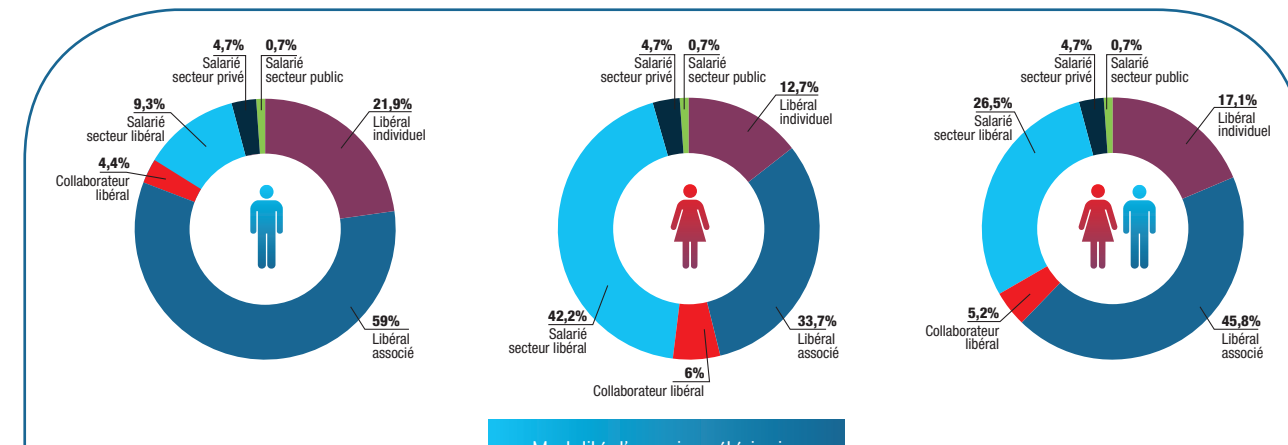

Modalité d'exercice vétérinaire

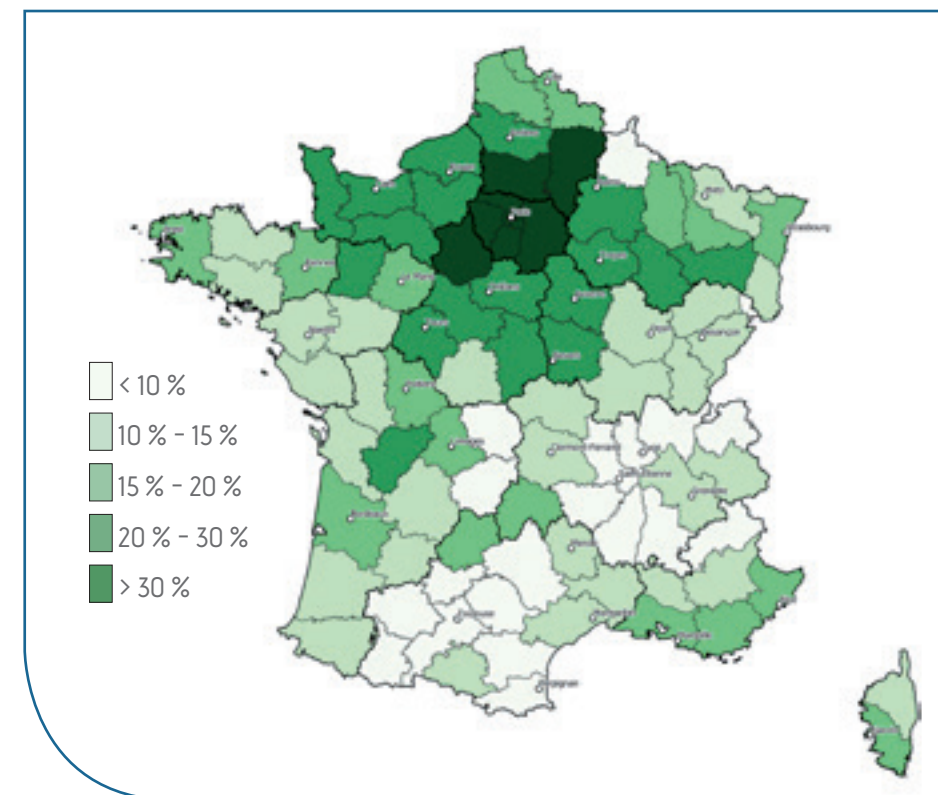

Le pourcentage exprime un ratio : le nombre de vétérinaires diplômés ENVA par rapport au nombre total de vétérinaires, par département.

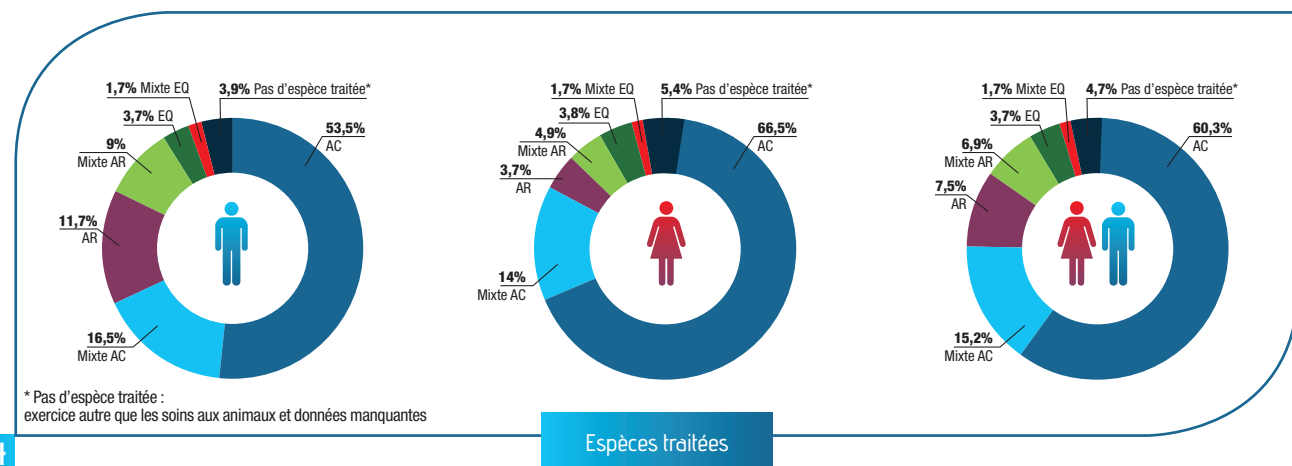

* Pas d'espèce traitée : exercice autre que les soins aux animaux et données manquantes

Espèces traitées

L'ÉCOLE D'ORIGINE : L'ENVT

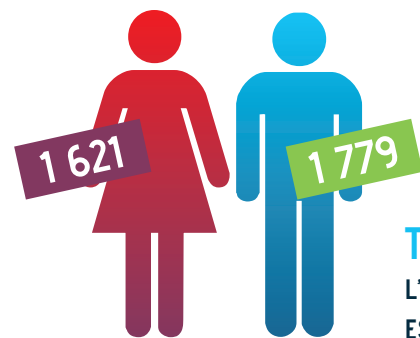

TOTAL : 3 400
L'ÂGE MOYEN
EST DE 45,48 ANS.

18,3 % des vétérinaires inscrits sont diplômés de l'ENVT.

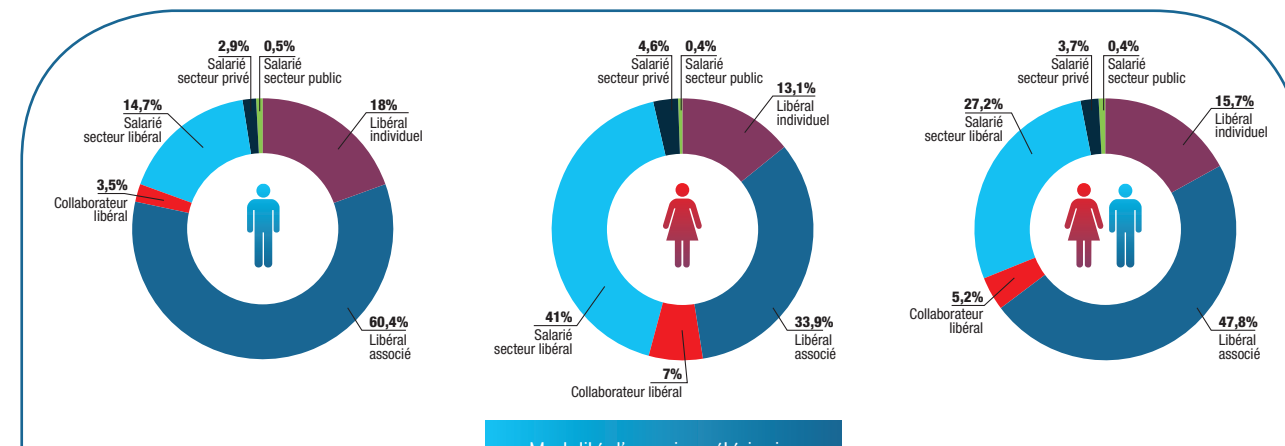
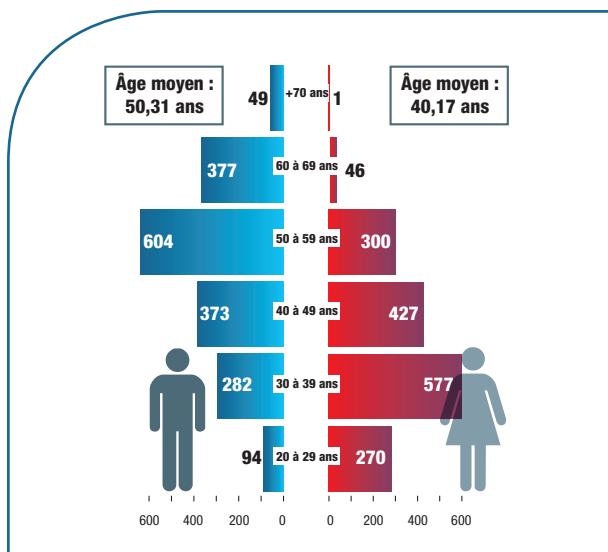

Le pourcentage exprime un ratio : le nombre de vétérinaires diplômés ENVT par rapport au nombre total de vétérinaires, par département.

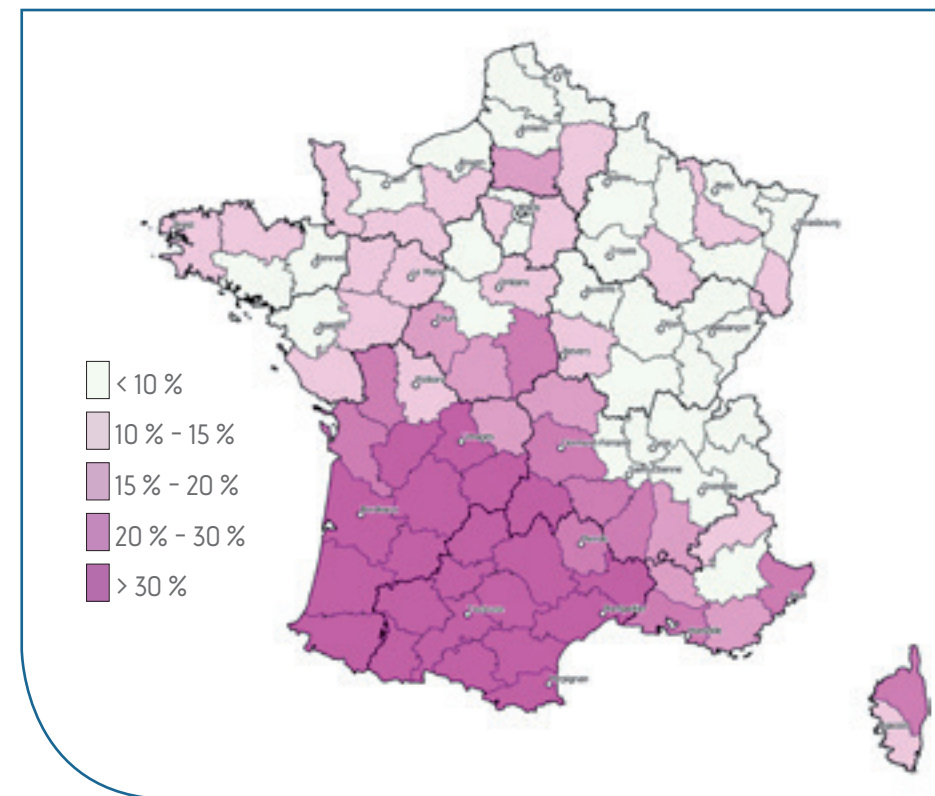
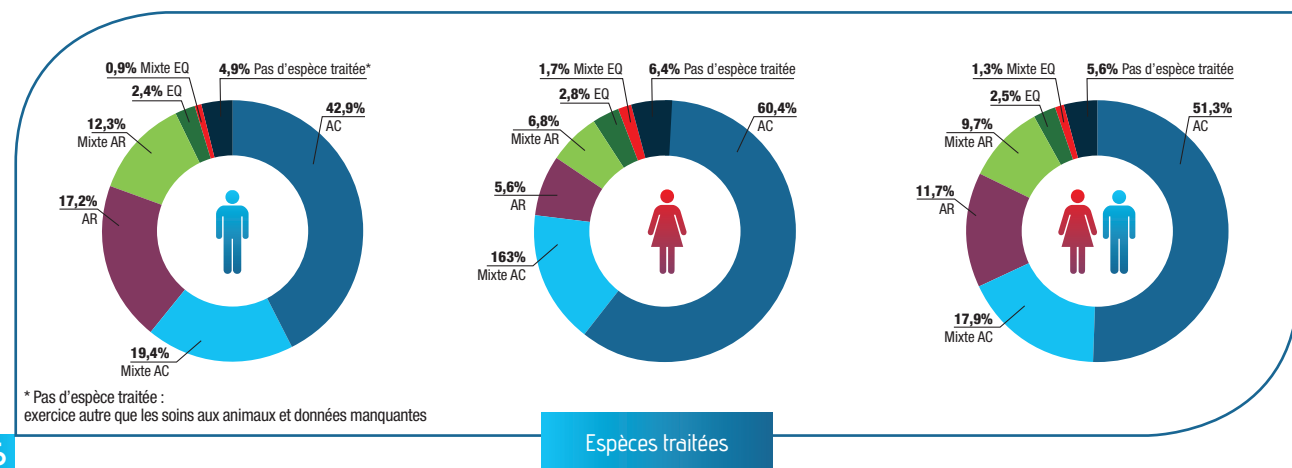

L'ÉCOLE D'ORIGINE : VETAGRO SUP

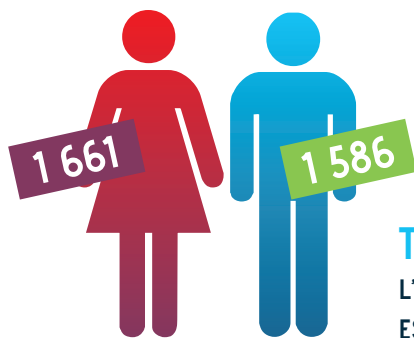

TOTAL : 3 247
L'ÂGE MOYEN
EST DE 44,87 ANS.

17,5 % des vétérinaires inscrits sont diplômés de VetAgro Sup.

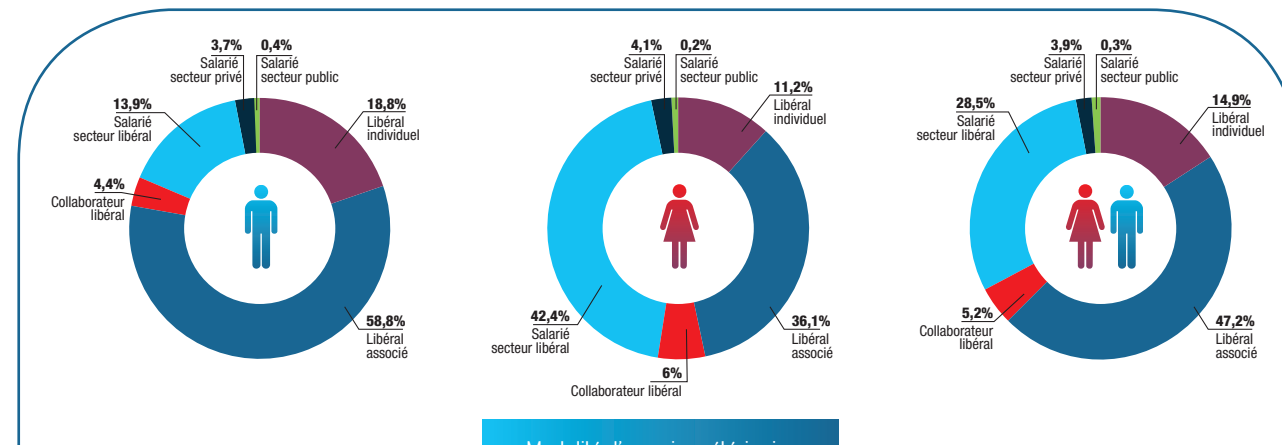
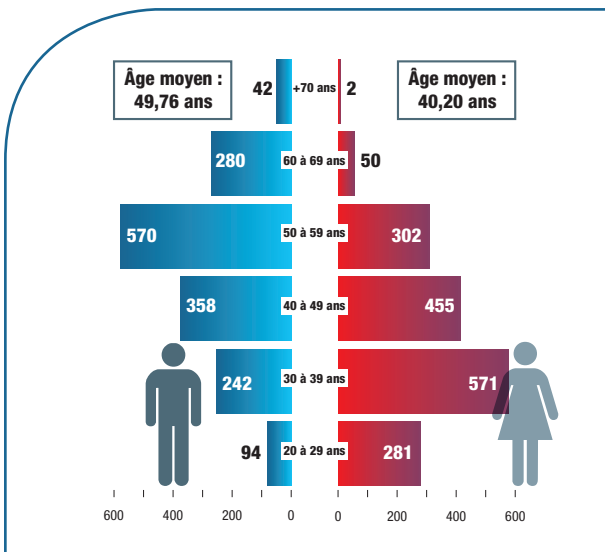

Modalité d'exercice vétérinaire

Le pourcentage exprime un ratio : le nombre de vétérinaires diplômés de VetAgro Sup par rapport au nombre total de vétérinaires, par département.

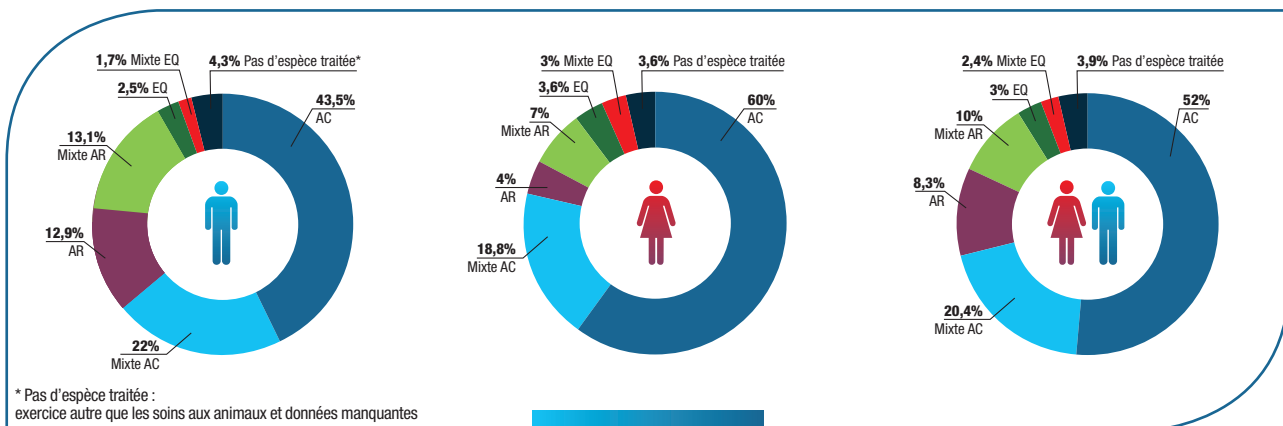

* Pas d'espèce traitée : exercice autre que les soins aux animaux et données manquantes

Espèces traitées

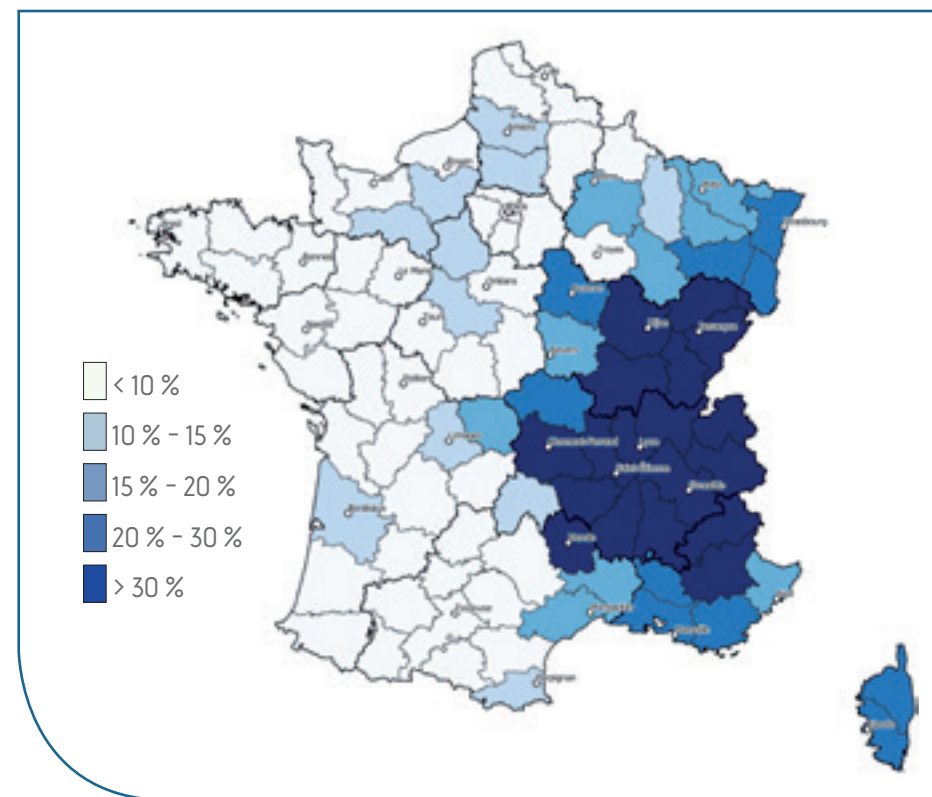

L'ÉCOLE D'ORIGINE : ONIRIS

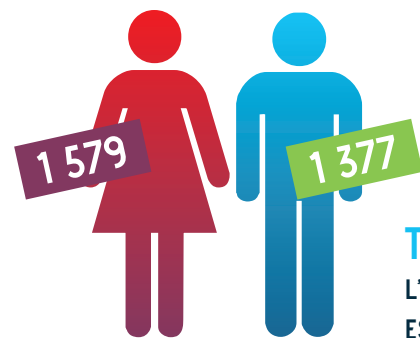

TOTAL : 2 956
L'ÂGE MOYEN
EST DE 41,92 ANS.

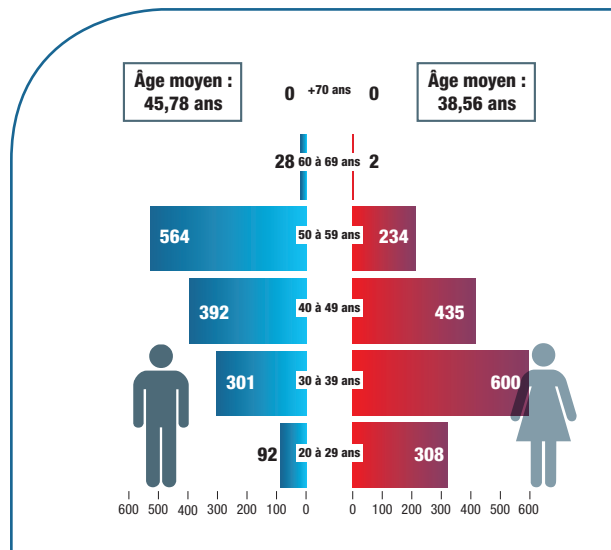

15,9 % des vétérinaires inscrits sont diplômés de l'ONIRIS.

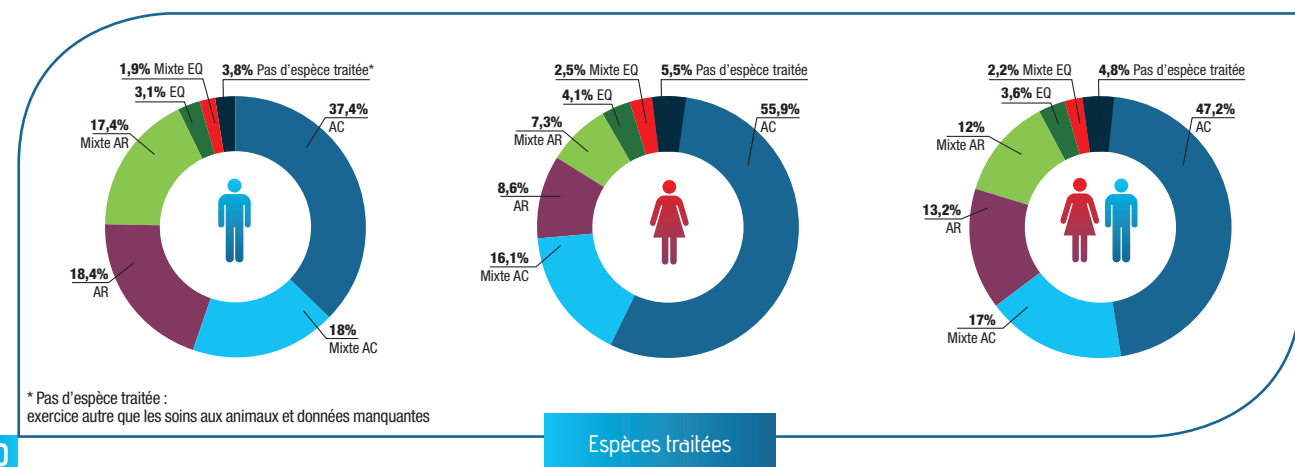
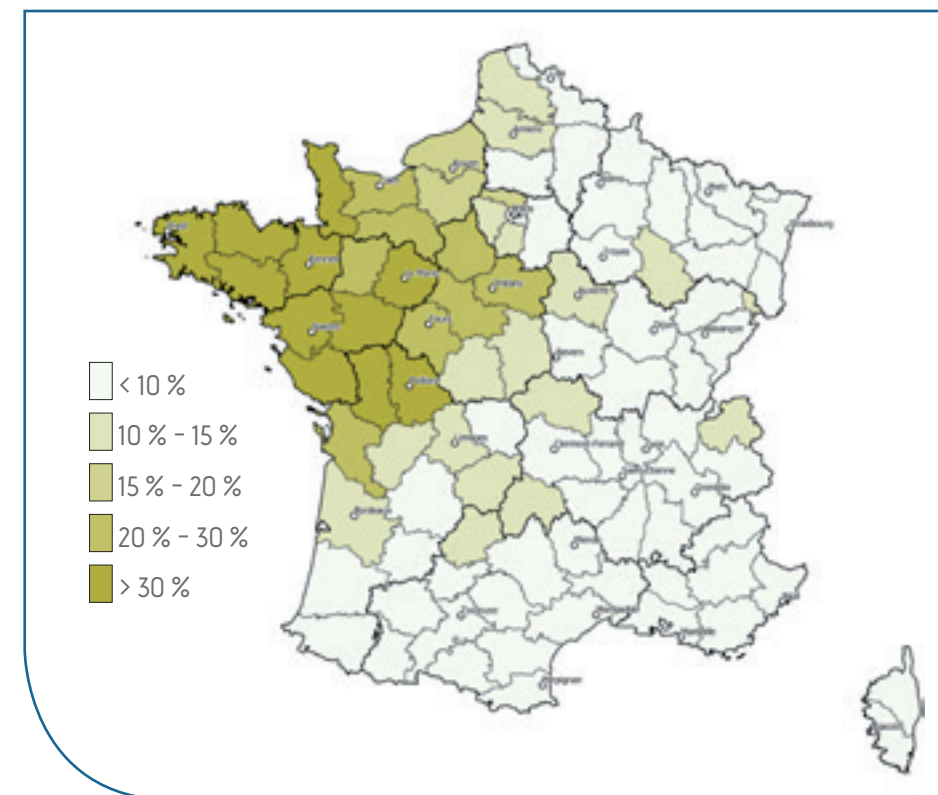
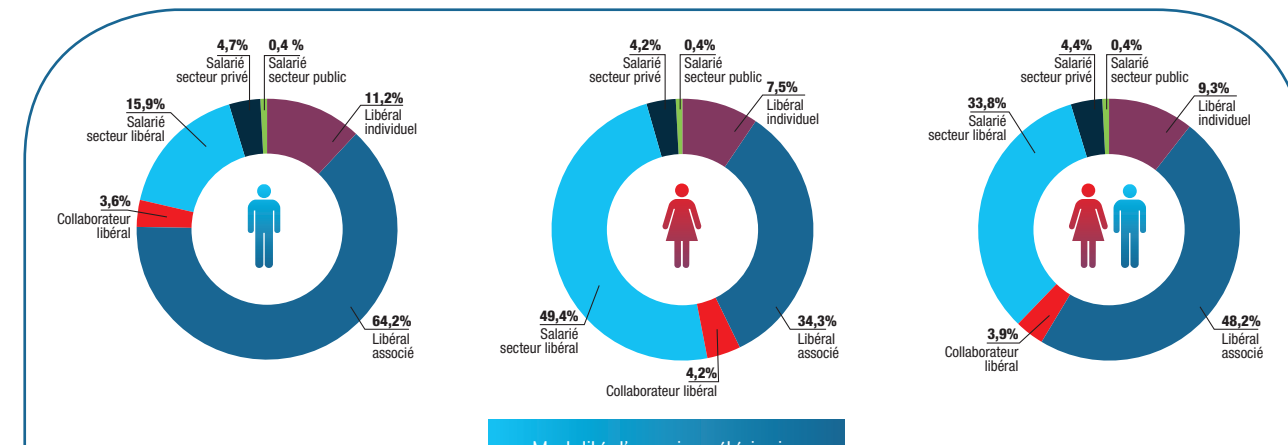

* Pas d'espèce traitée :
exercice autre que les soins aux animaux et données manquantes

22 L'ÉCOLE D'ORIGINE : BELGIQUE

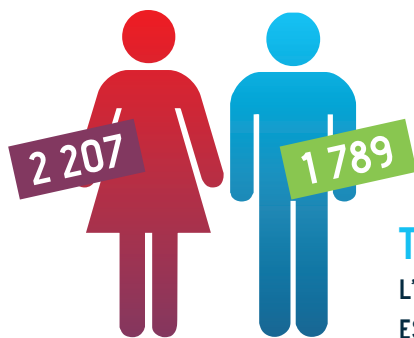

TOTAL : 3 996
L'ÂGE MOYEN
EST DE 39,78 ANS.

21,5 % des vétérinaires inscrits sont diplômés en Belgique.

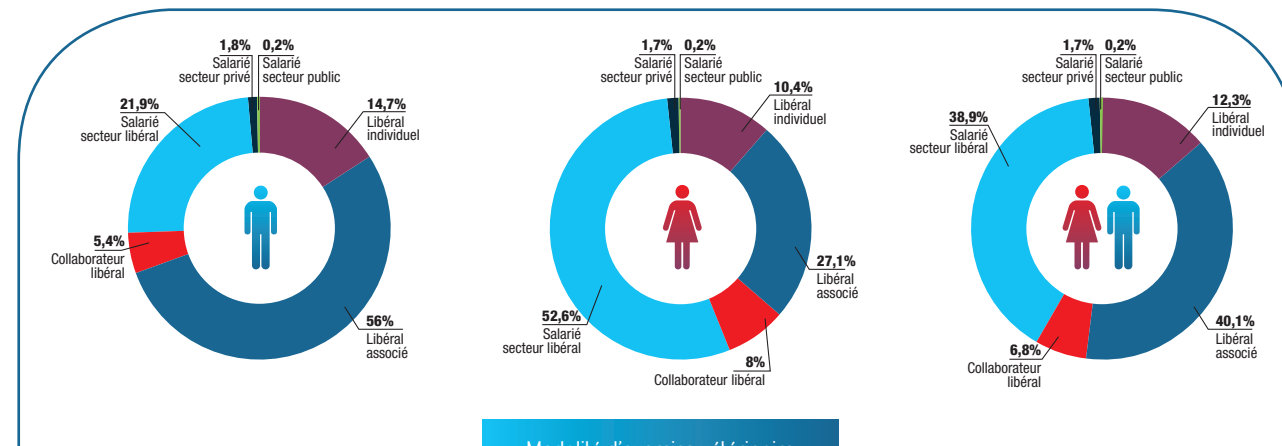
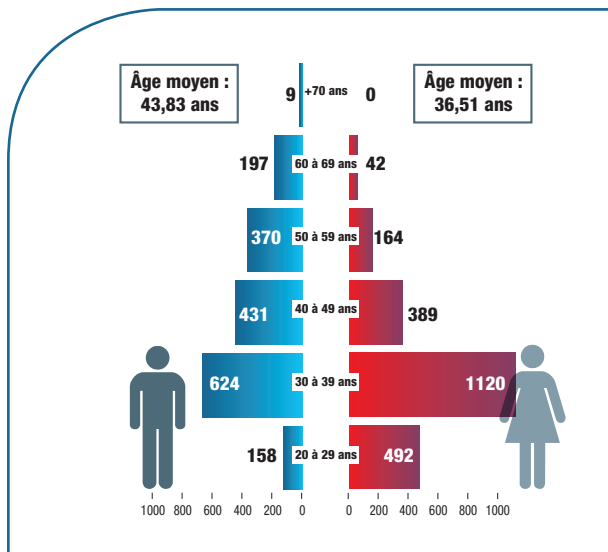

Modalité d'exercice vétérinaire

Le pourcentage exprime un ratio : le nombre de vétérinaires diplômés en Belgique par rapport au nombre total de vétérinaires, par département.

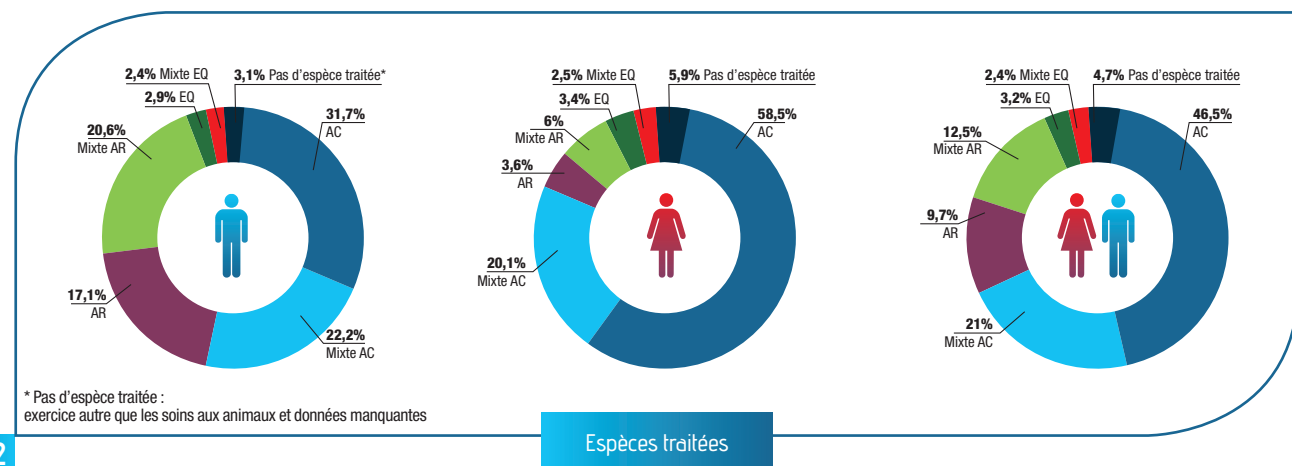
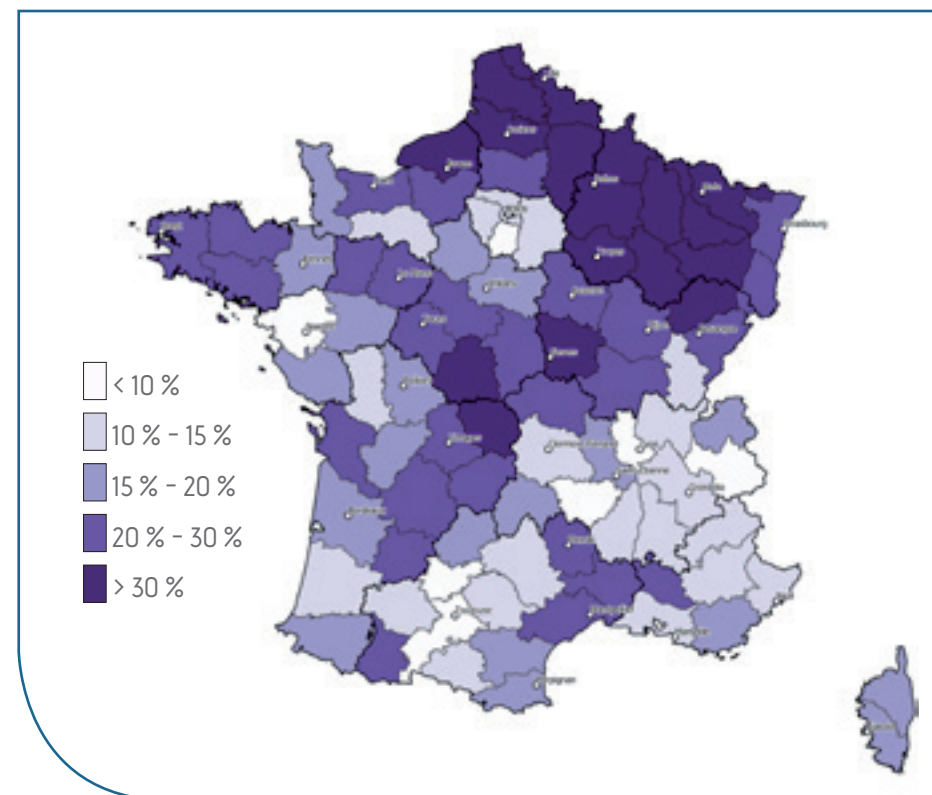

* Pas d'espèce traitée : exercice autre que les soins aux animaux et données manquantes

L'ÉCOLE D'ORIGINE : AUTRES UE

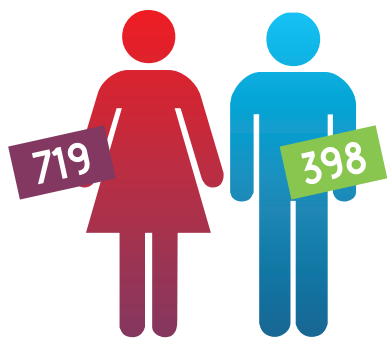

TOTAL : 1 117
L'ÂGE MOYEN
EST DE 37,80 ANS.

6 % des vétérinaires inscrits sont diplômés d'un autre pays de l'Union Européenne.

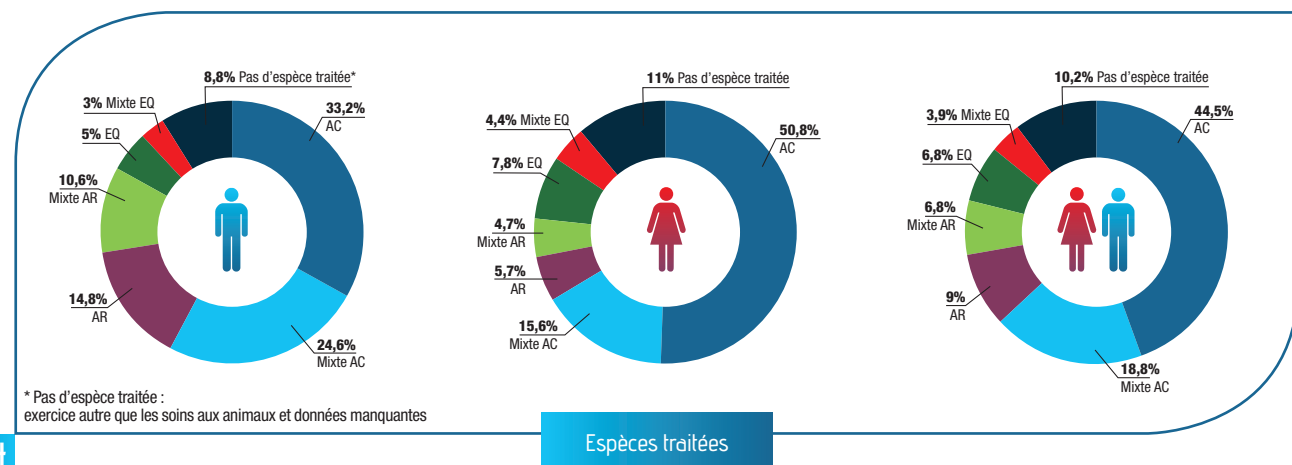
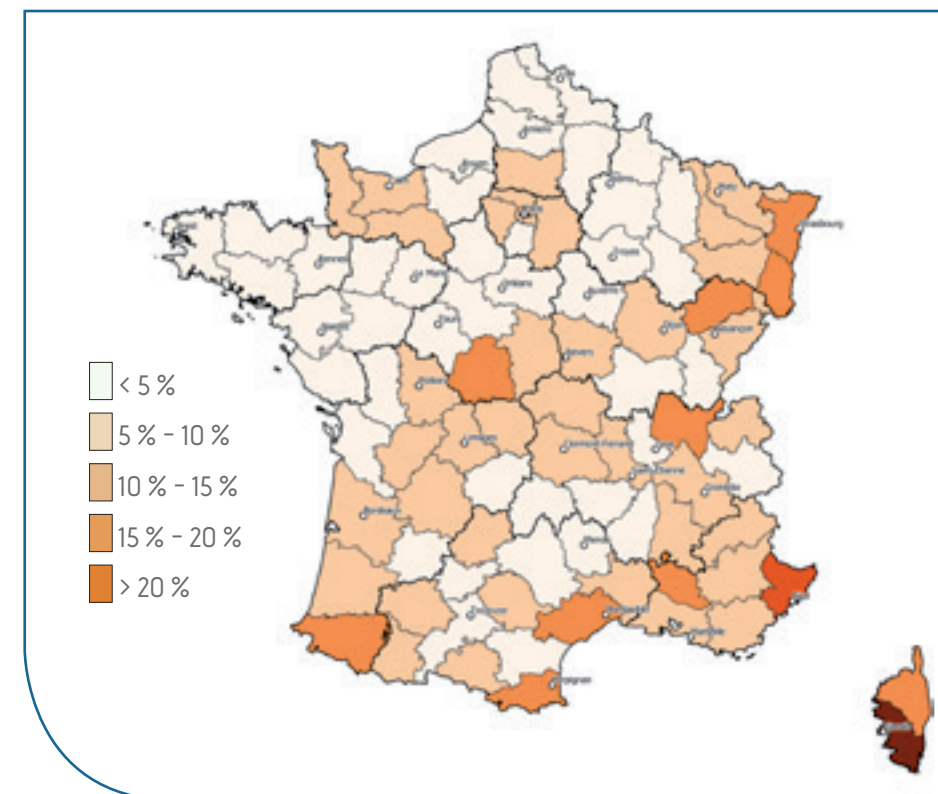
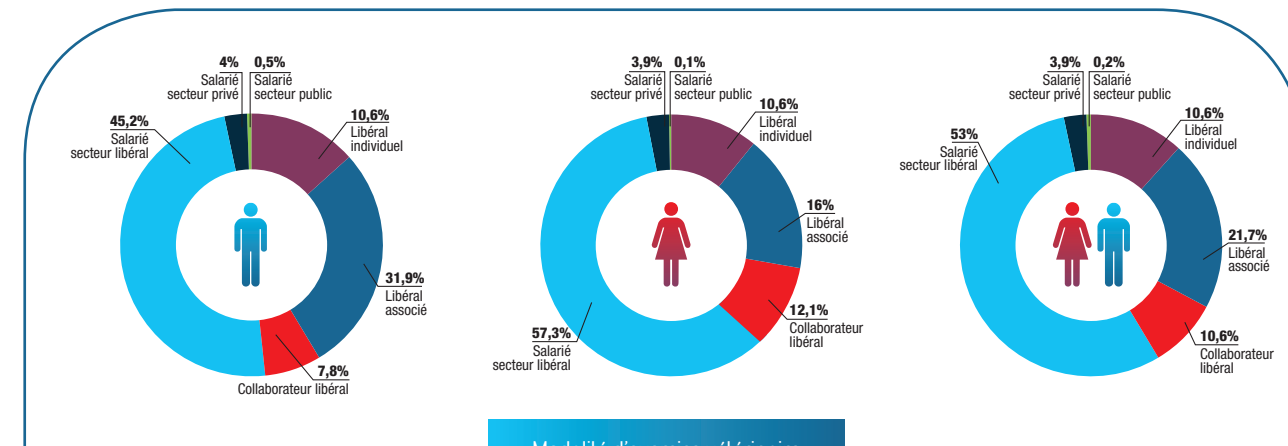
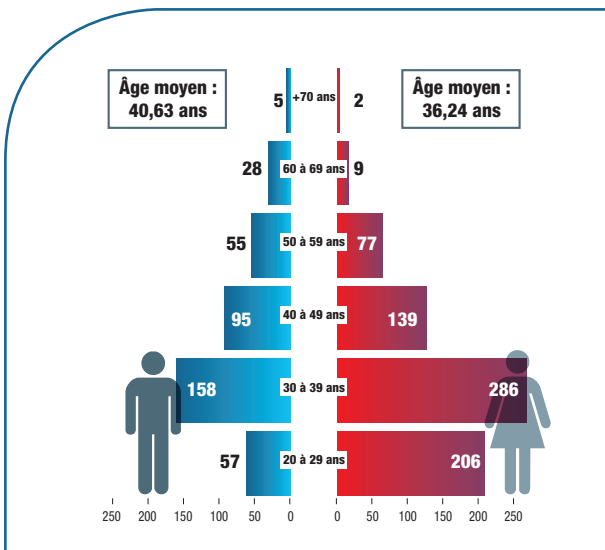

24 L'ÉCOLE D'ORIGINE : PAYS-TIERS

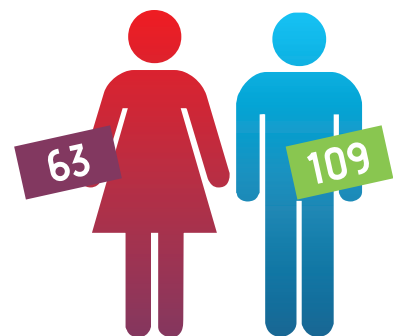

TOTAL : 172
L'ÂGE MOYEN
EST DE 47,42 ANS.

172 vétérinaires de pays tiers sont inscrits au tableau de l'Ordre des vétérinaires, leur âge moyen est de 47,42 ans. 90 d'entre eux ont une activité libérale et 63 exercent comme vétérinaires salariés du secteur libéral. 33,3 % (58) des vétérinaires en exercice et titulaires d'un diplôme de pays tiers sont de nationalité française. 44,2 % des diplômés sont de nationalité de naissance d'un pays d'Afrique ou du Proche-Orient.

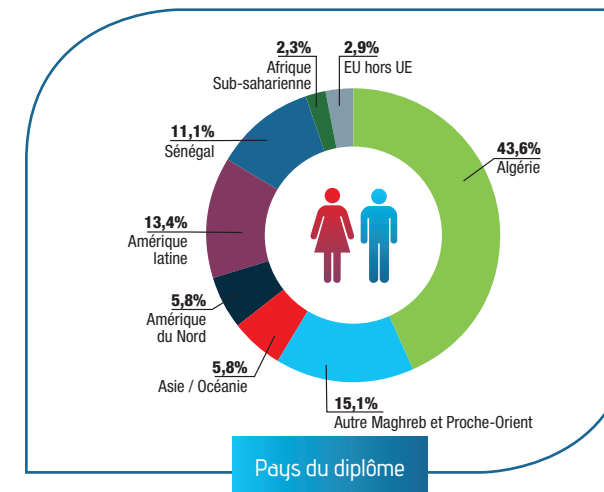
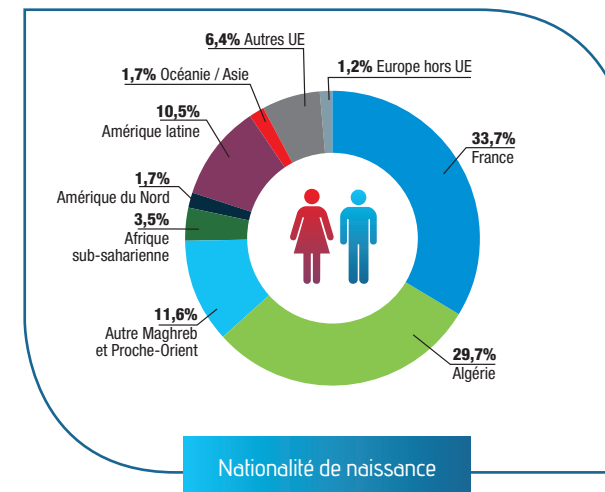

Avec près de 43,6 % des diplômes issus des pays tiers détenus par les vétérinaires inscrits en France, l'Algérie est le pays formateur principal.

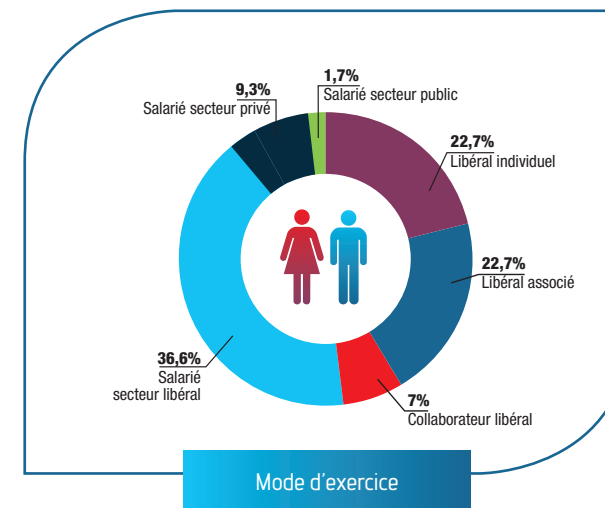
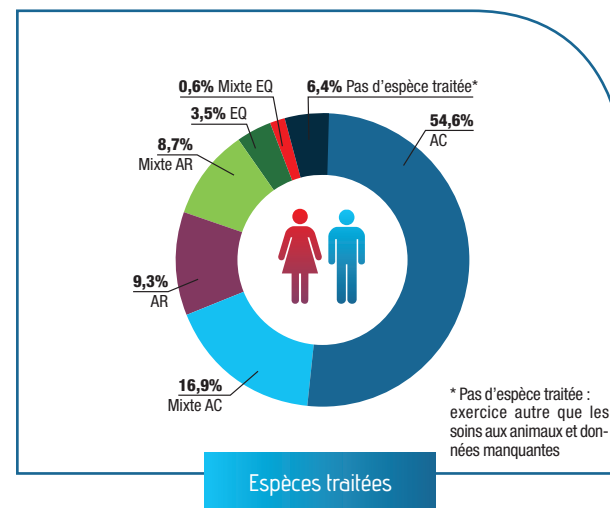
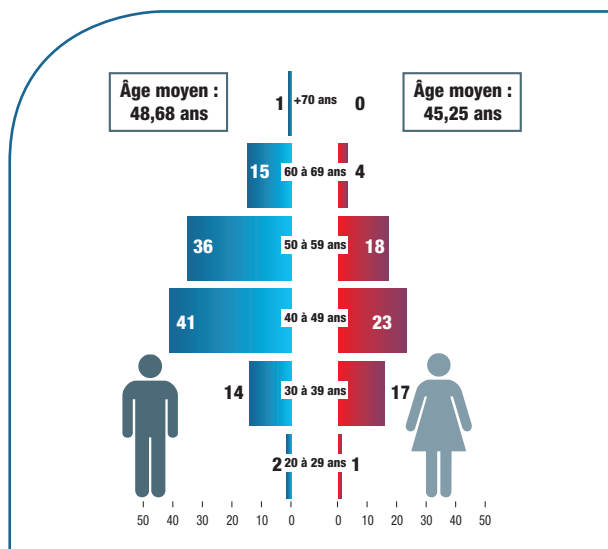

LES STRUCTURES D'EXERCICE

25 LES ÉTABLISSEMENTS VÉTÉRINAIRES

▲▲▲▲▲▲▲▲ TOTAL : 8 053

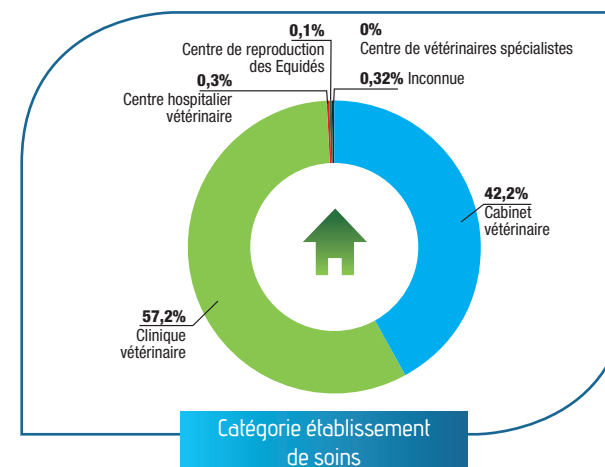
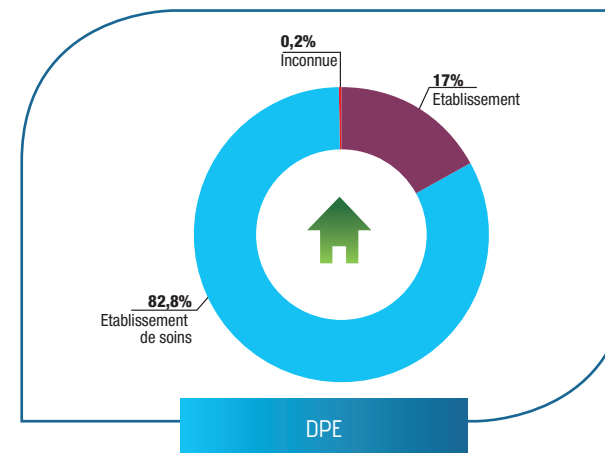

8 053 établissements sont répertoriés : 6 670 sont des établissements de soins vétérinaires (82,8 %), lieux où sont reçus de animaux pour y être soignés, et 1 366 sont des locaux où s'exerce la profession de vétérinaires.

Les établissements de soins vétérinaires sont enregistrés comme cliniques vétérinaires pour 57,2 % d'entre eux, comme cabinet ou cabinet médico-chirurgical pour 42,2 %. Au 31/12/2018, la France compte 11 Centres Hospitaliers Vétérinaires (CHV) dont 2 dédiés à la médecine et la chirurgie des équidés et 1 Centre de vétérinaires spécialistes.

1 seul vétérinaire exerce dans 40 % des établissements et 18,8 % de ceux-ci occupent 2 vétérinaires. Seuls 12,5 % des établissements occupent plus de 5 vétérinaires.

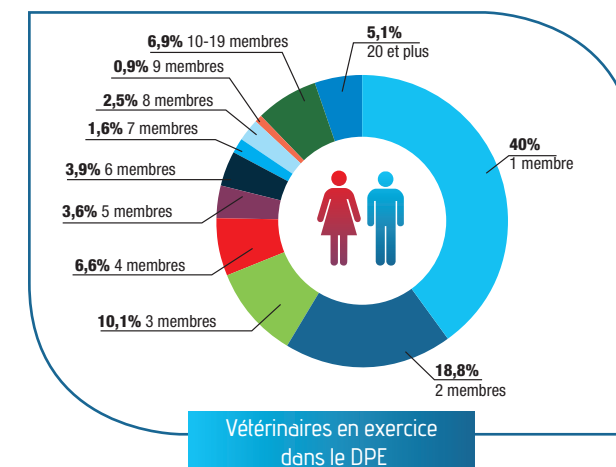

26 LES FORMES JURIDIQUES D'EXERCICE DES VÉTÉRINAIRES

↑↑↑↑↑↑ TOTAL : 7 506

Au 31/12/2018, 7 506 entités juridiques exercent la profession de vétérinaires.
 3 518 sociétés vétérinaires sont inscrites au tableau de l'Ordre, en progression de 119 sociétés (+ 1,58 %), 348 sociétés en participation et 25 SCM sont enregistrées auprès de l'Ordre.
 3 577 vétérinaires exercent sous un statut de travailleur non salarié, 2 559 en exercice individuel et 1 056 en qualité de collaborateur libéral (progression de 11,9 % par rapport au 31/12/2017).
 71,5 % des sociétés d'exercice sont composées d'1 à 2 associés.

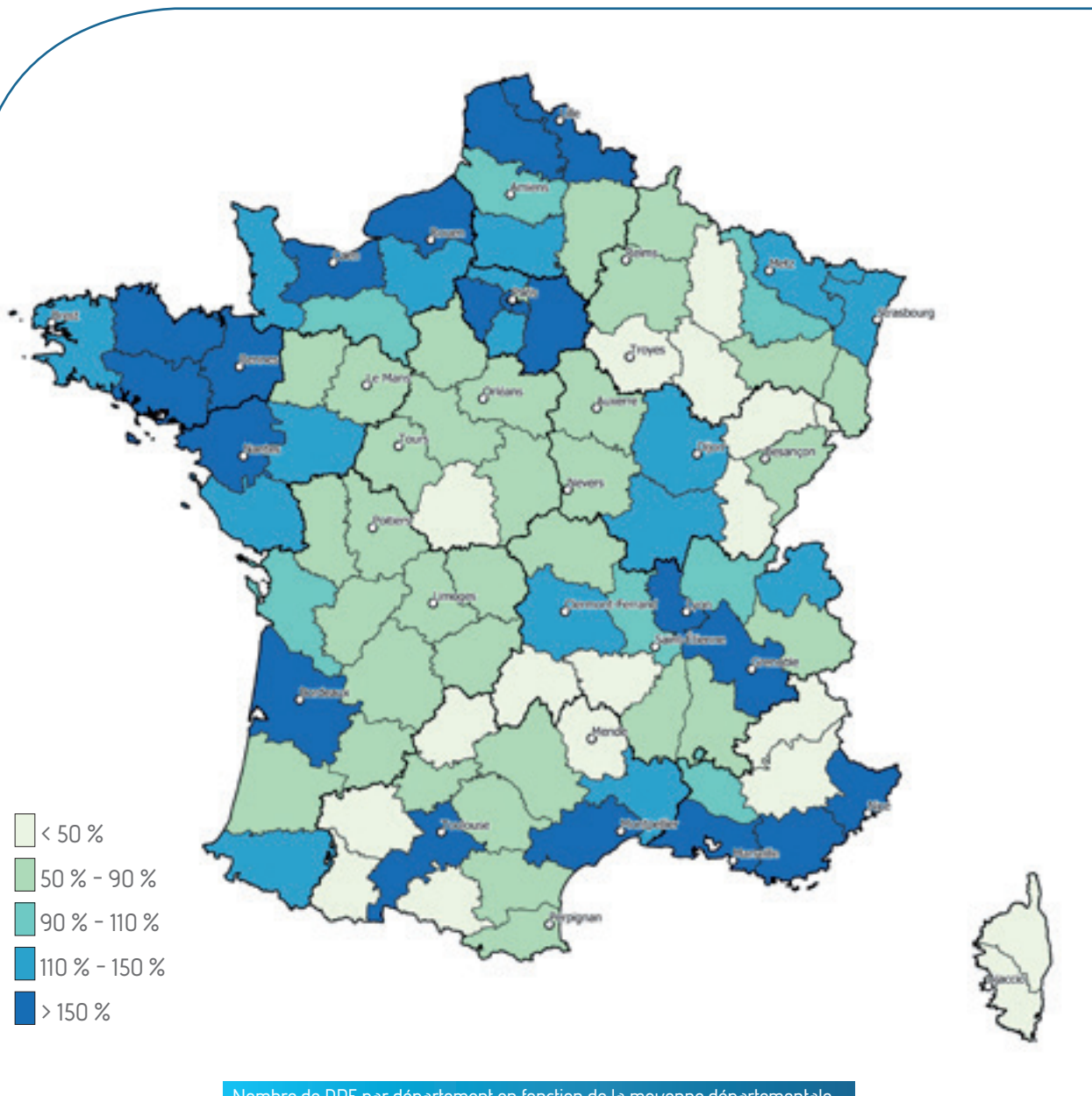
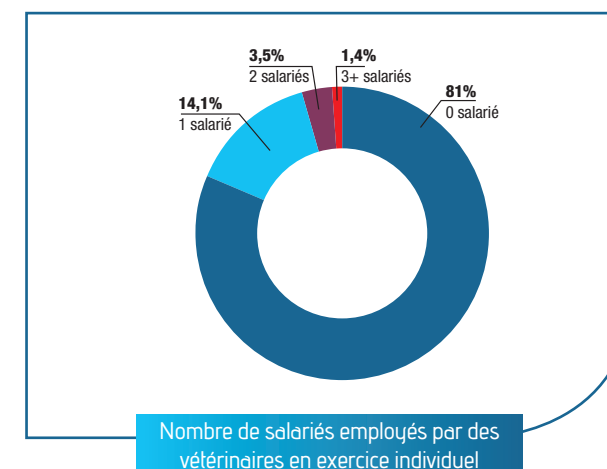
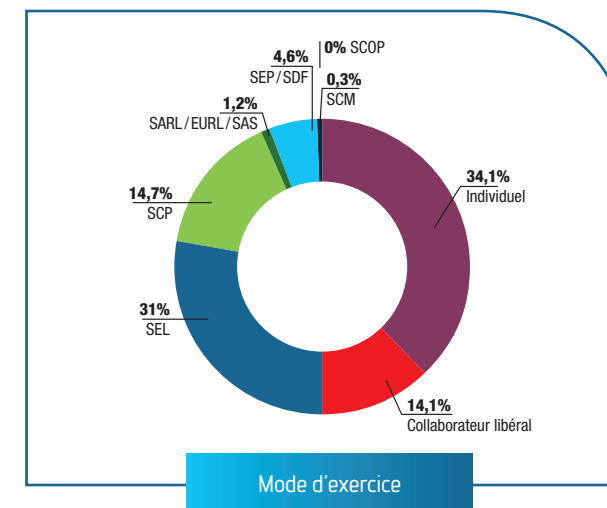

Nombre de DPE par département en fonction de la moyenne départementale nationale [moyenne nationale 2018 : 77,43 DPE par département]

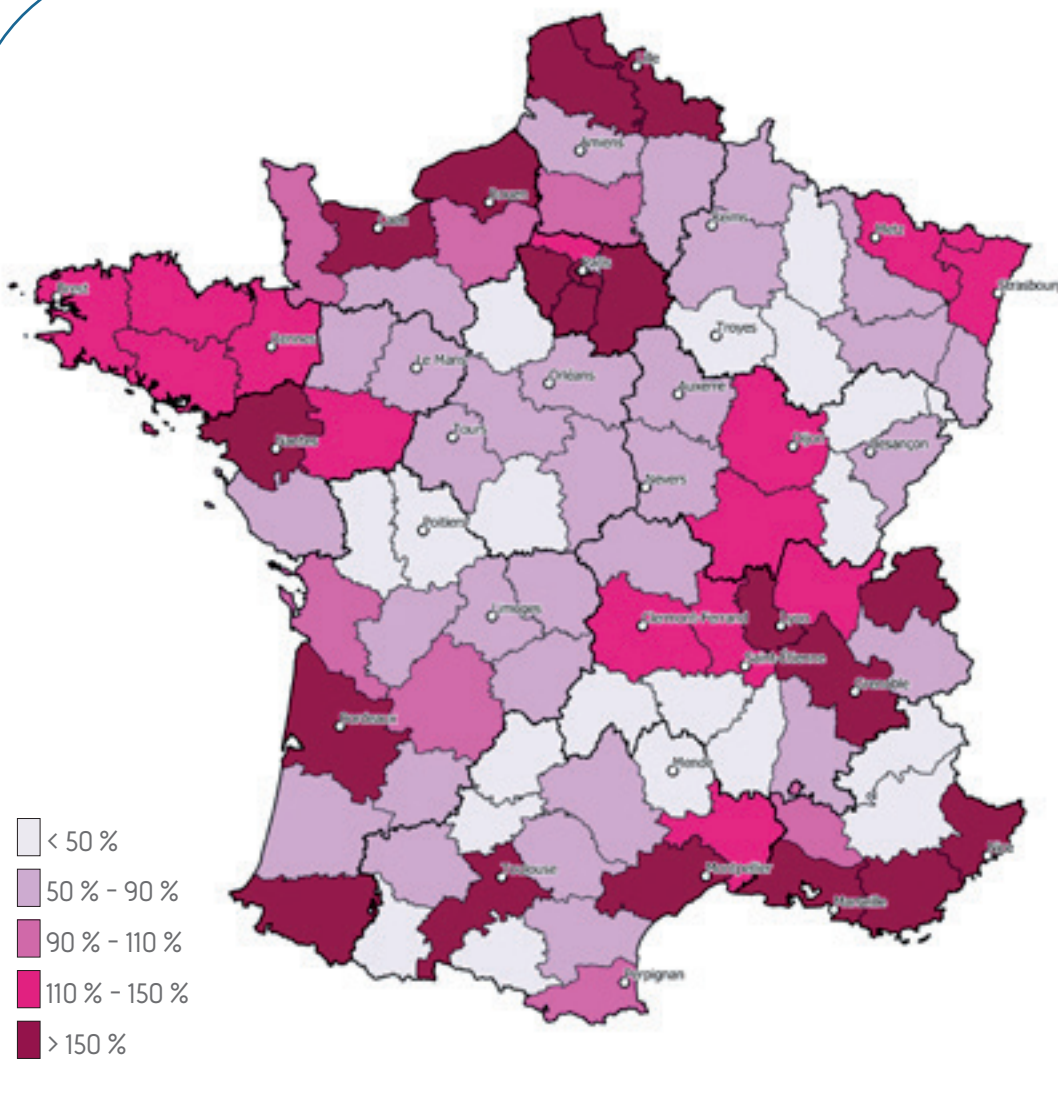

Nombre de sociétés par département en fonction de la moyenne départementale nationale (moyenne nationale 2018 : 72,17 sociétés par département)

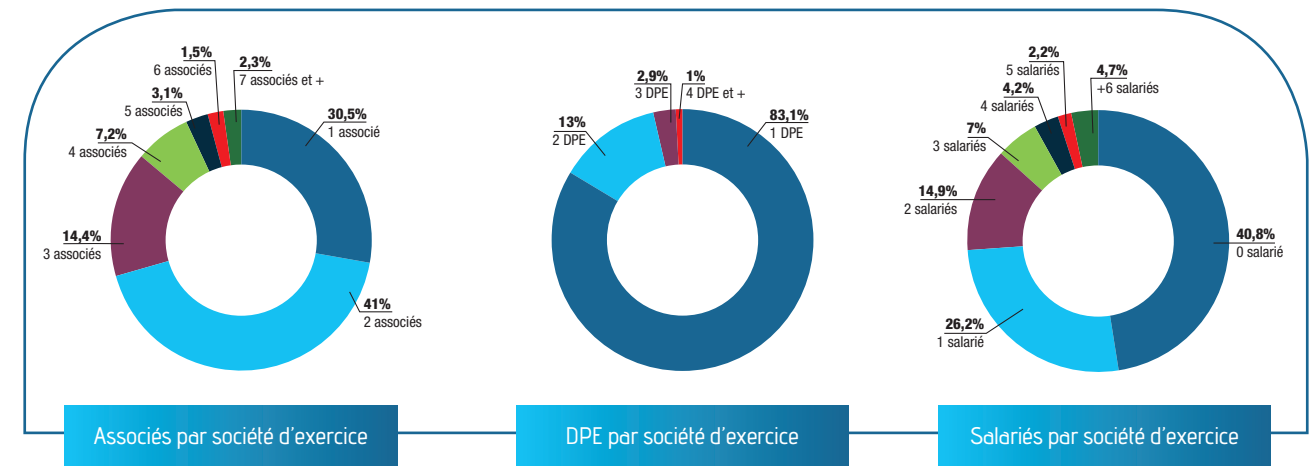

Les sociétés d'exercice vétérinaires emploient 4 678 vétérinaires salariés et exploitent 4 287 établissements vétérinaires.
 Les sociétés d'exercice vétérinaires emploient en moyenne 1,32 salarié vétérinaire quand les vétérinaires en exercice individuel occupent 0,36 salarié vétérinaire.

Les sociétés d'exercice vétérinaire sont composés en moyenne de 2,25 associés.
 348 SEP/SCM sont recensées et exploitent 412 établissements vétérinaires. Elles sont composées en moyenne de 2,89 associés et occupent en moyenne 1,15 vétérinaire salarié.

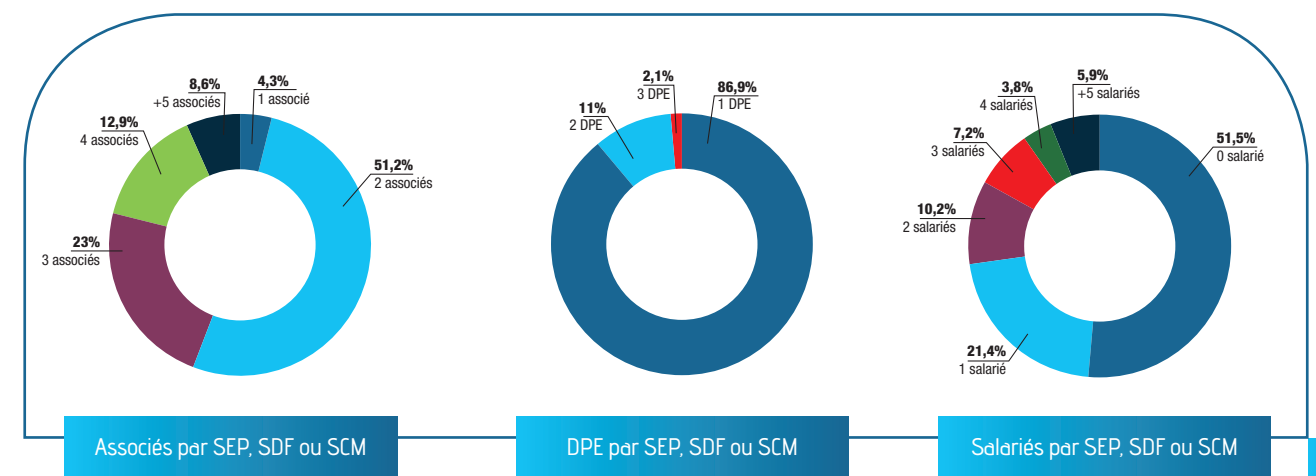

DONNÉES RÉGIONALES

B DONNÉES RÉGIONALES

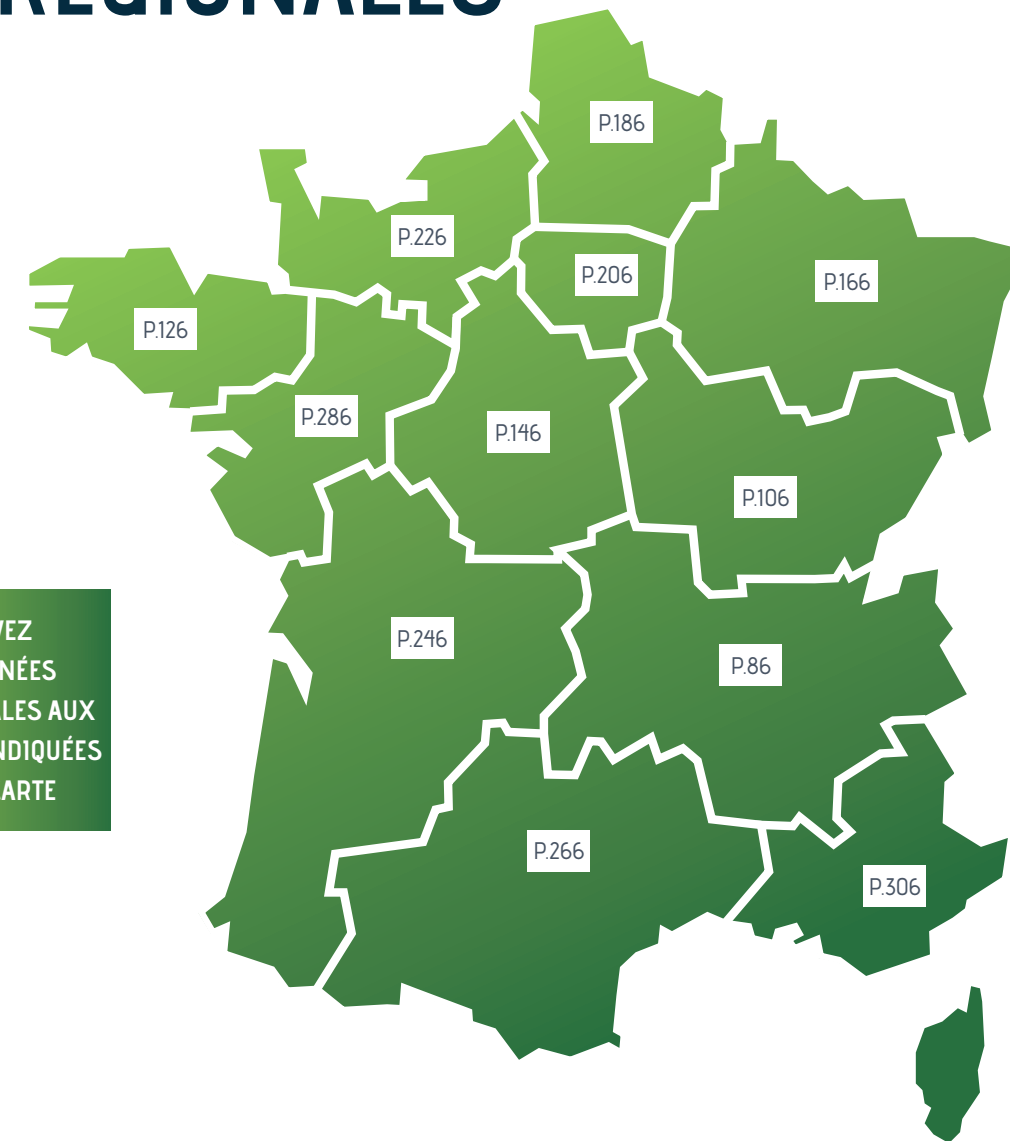

RETROUVEZ
LES DONNÉES
RÉGIONALES AUX
PAGES INDIQUÉES
SUR LA CARTE

LES VÉTÉRINAIRES EN AUVERGNE-RHÔNE-ALPES

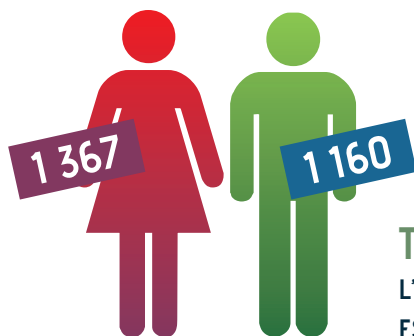

TOTAL : 2 527
L'ÂGE MOYEN EST DE 42,90 ANS.

La Région Auvergne-Rhône-Alpes regroupe 13,6 % des vétérinaires inscrits à l'Ordre des vétérinaires.

En l'espace de 3 ans, la démographie vétérinaire régionale est en croissance de 75 diplômés (+ 3 %). Elle montre une meilleure dynamique qu'au plan national (+ 2,6 %).

Le tableau régional est composé de femmes pour 54,1 % et d'hommes pour 45,9 % (France : F = 52,6 % - H = 47,4 %).

La population vétérinaire se caractérise par une tranche d'âge des moins de 40 ans représentant 45,6 % des inscrits au tableau régional et par une tranche d'âge des 60 ans et plus représentant 8,9 % de ces inscrits (National : 43,74 % sont âgés de moins de 40 ans et 9,7 % sont âgés de 60 ans et plus).

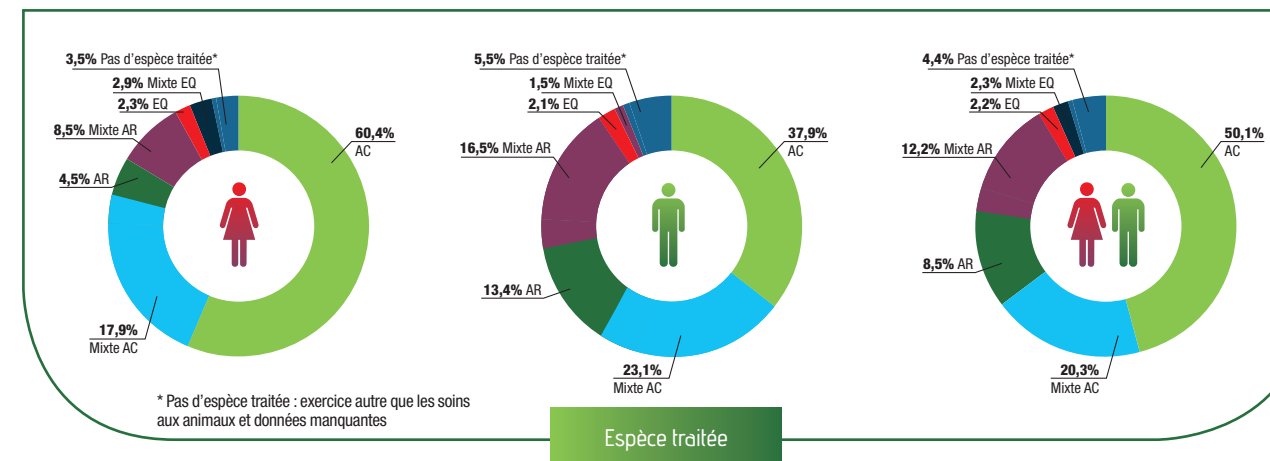
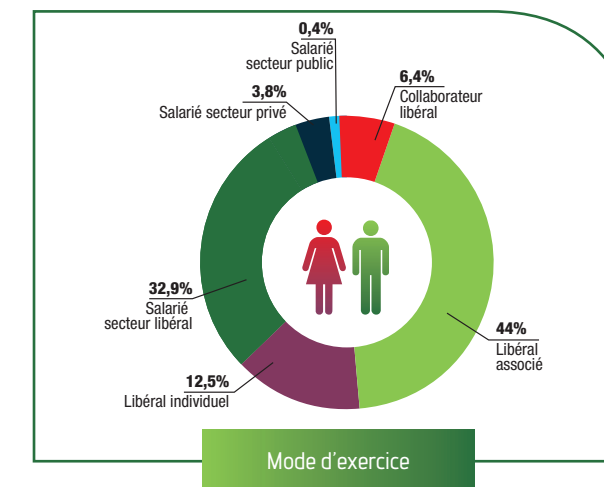
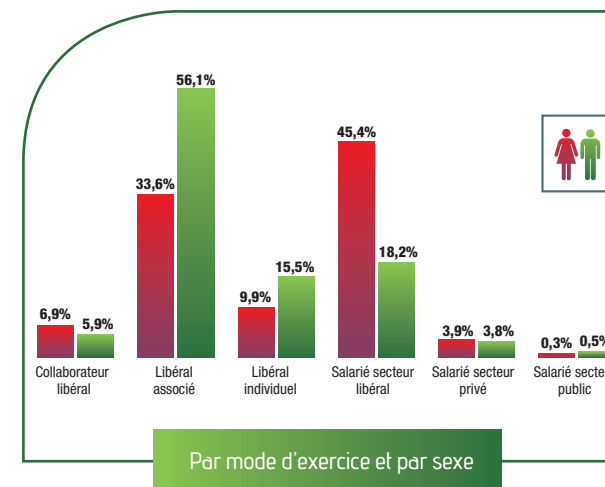
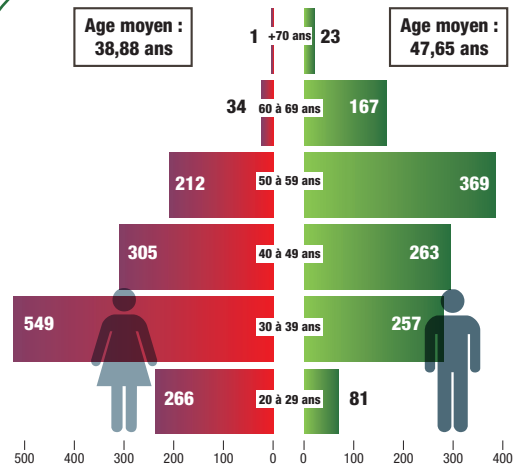

L'exercice vétérinaire en tant que « libéral associé » est un secteur dont la dynamique est supérieure à la tendance nationale (+ 1,7 %). À contrario, l'exercice en tant que « salarié du secteur libéral » et en tant que « libéral individuel » suit une tendance baissière supérieure à la tendance nationale, respectivement -2,3 % et - 3 %.

Alors qu'il était inférieur à la moyenne nationale, le pourcentage des vétérinaires exerçant la médecine et la chirurgie

des animaux de compagnie tend à se rapprocher de celle-ci (- 1,1 %). Le pourcentage des vétérinaires exerçant la médecine et la chirurgie des animaux de rente reste légèrement supérieur à la tendance nationale (+ 0,9 %). L'exercice est « mixte » pour 32,5 % des vétérinaires de la Région Auvergne-Rhône-Alpes (vs 28,4 % pour la France) dont 20,3 % sont des exercices « mixtes » à dominante animaux de compagnie.

Répartition du nombre de vétérinaires par département et par sexe.

- Régions où le sex ratio est supérieur ou égal à 50% de femmes
- Régions où le sex ratio est supérieur ou égal à 50% d'hommes
- +... Installations par région H/F

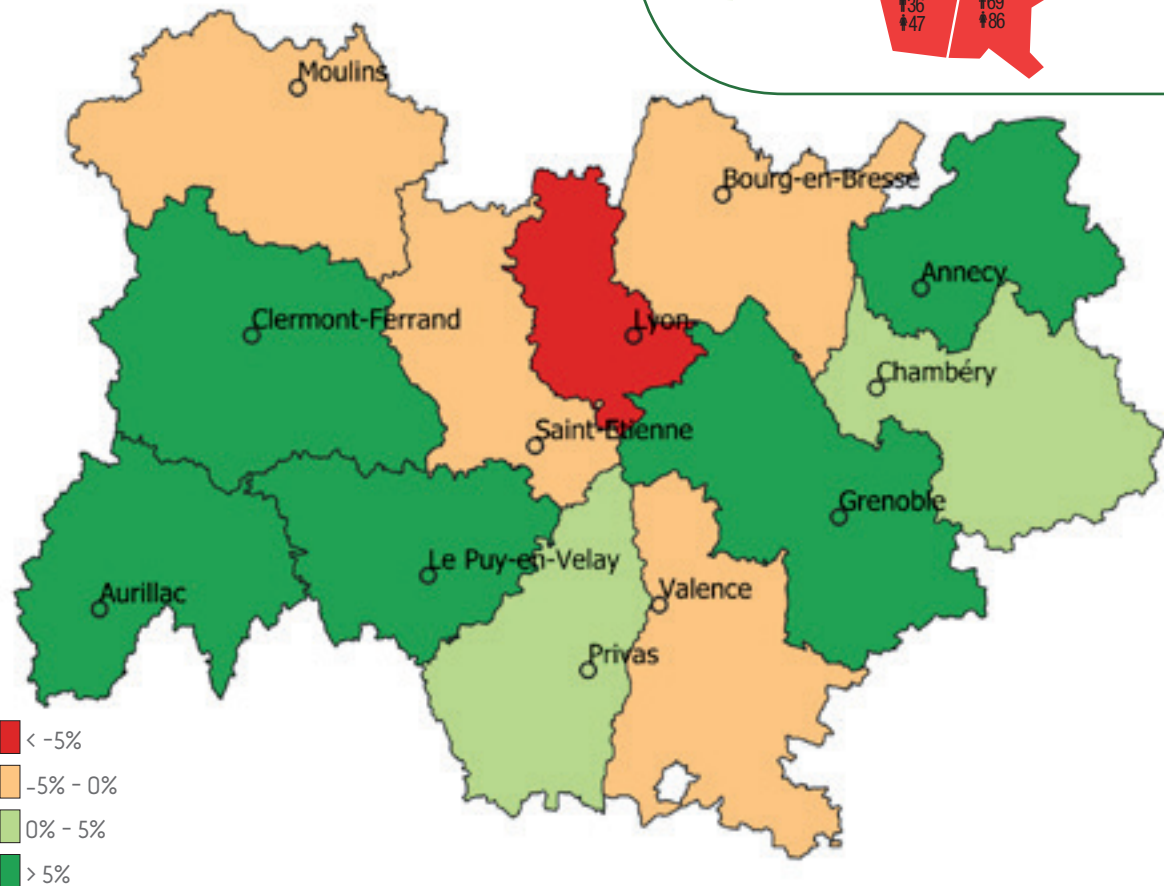
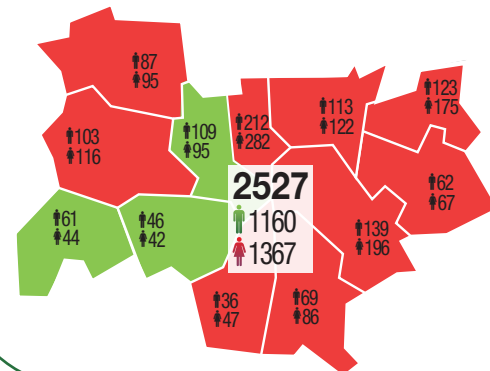

Évolution du nombre de vétérinaires inscrits par département entre 2014 et 2018

AUVERGNE-RHÔNE-ALPES

LES VÉTÉRINAIRES ENTRANTS

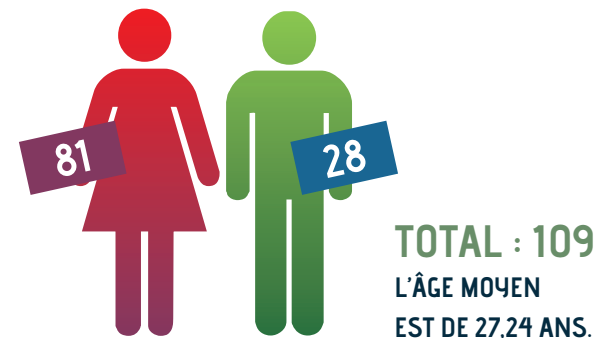

Les vétérinaires primo-inscrits représentent en 2018, 4,3 % du tableau de la Région Auvergne-Rhône-Alpes. Les femmes constituent 74,3 % de la cohorte. (vs 4,7 % pour la France ; 73,2 % sont des femmes).

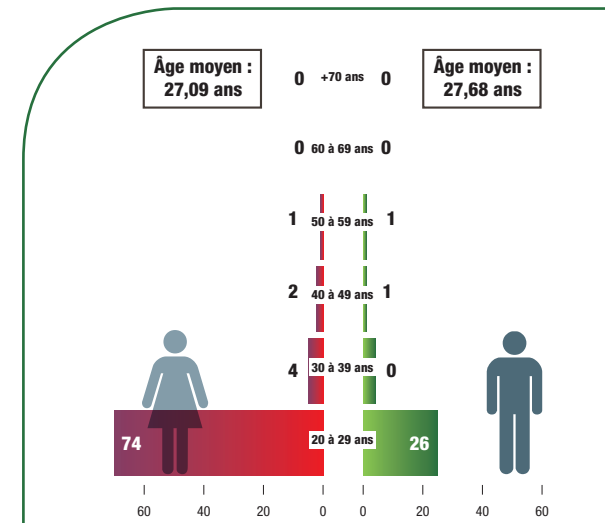

LES VÉTÉRINAIRES SORTANTS

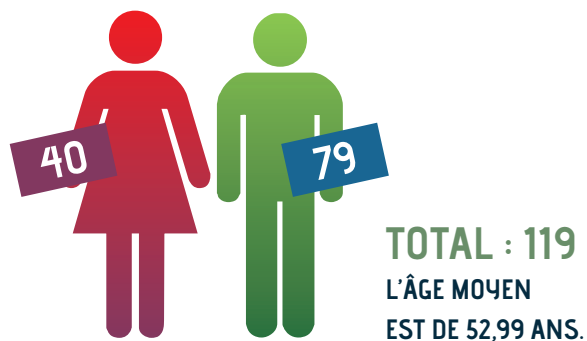

Les vétérinaires sortants représentent en 2018, 4,7 % du tableau de la Région Auvergne-Rhône-Alpes. Les hommes constituent 66,4 % de la cohorte (données nationales : 4,5 % et 59 %).

54,6 % des sortants sont âgés de moins de 60 ans dont 30 % sont âgés de moins de 40 ans, (données nationales : 58,7 % et 30,4 %). La moyenne d'âge de la cohorte est supérieure de près d'un an à l'indice France.

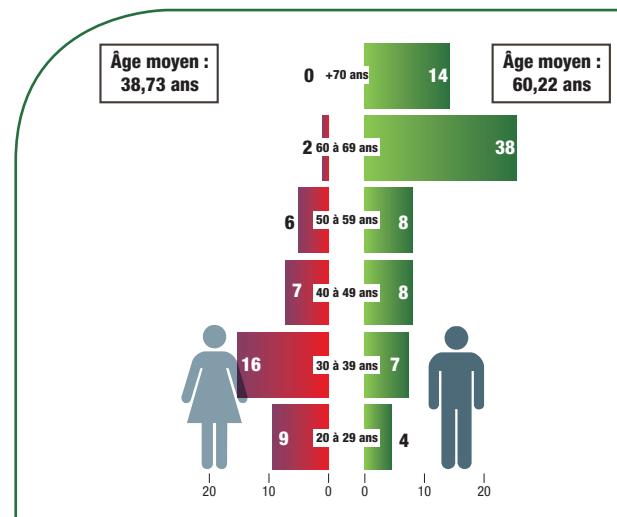

LES VÉTÉRINAIRES ENTRANTS/SORTANTS

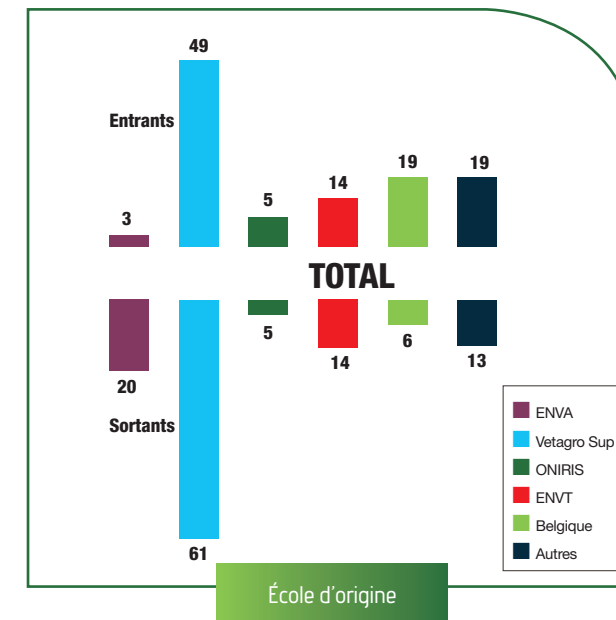
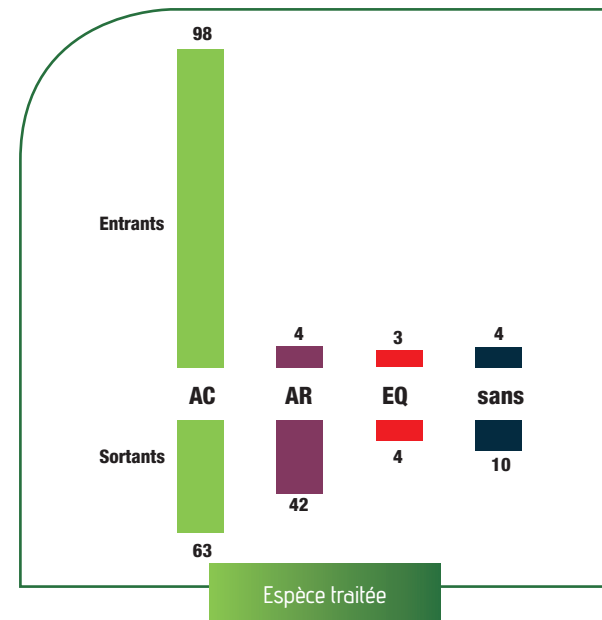

Le solde entrants/sortants est déficitaire de 10 vétérinaires. Il est excédentaire pour les vétérinaires exerçant exclusivement ou majoritairement en « canine » (+ 38) ou en « équine » (- 1) et déficitaire pour ceux qui exercent exclusivement ou majoritairement en « rurale » (- 38).

L'EXERCICE LIBÉRAL

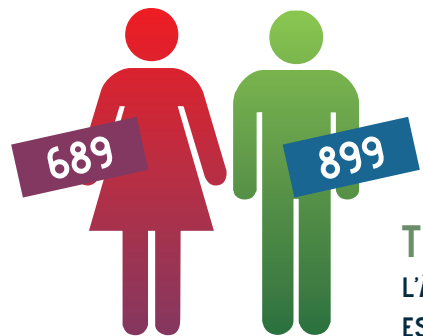

TOTAL : 1 588
L'ÂGE MOYEN
EST DE 46,59 ANS.

LES SALARIÉS

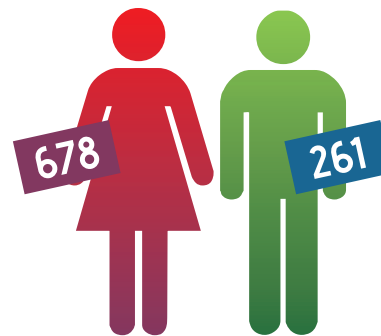

TOTAL : 939
L'ÂGE MOYEN
EST DE 36,67 ANS.

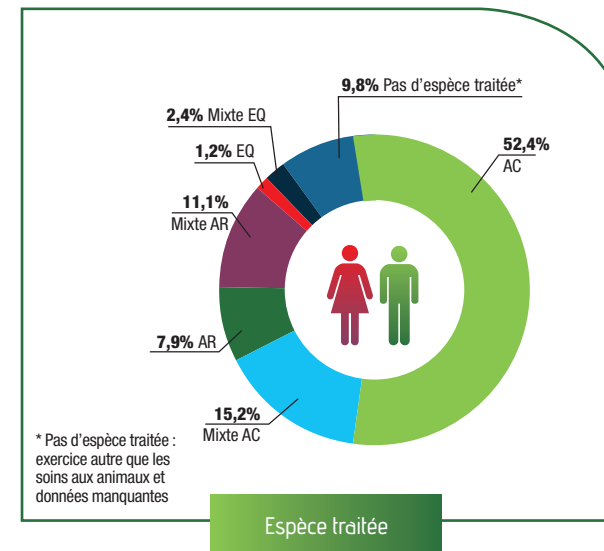
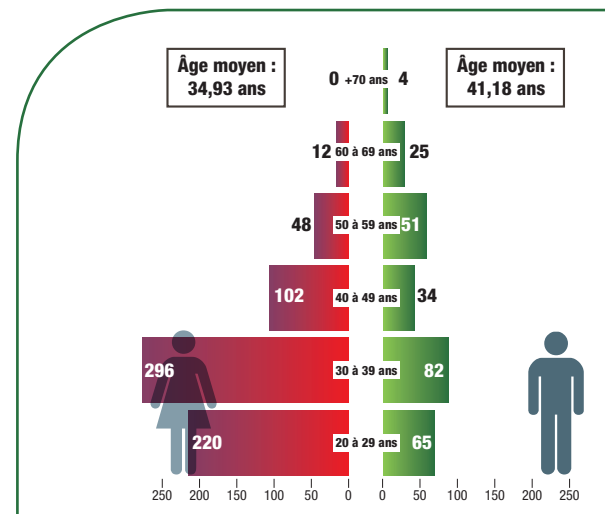
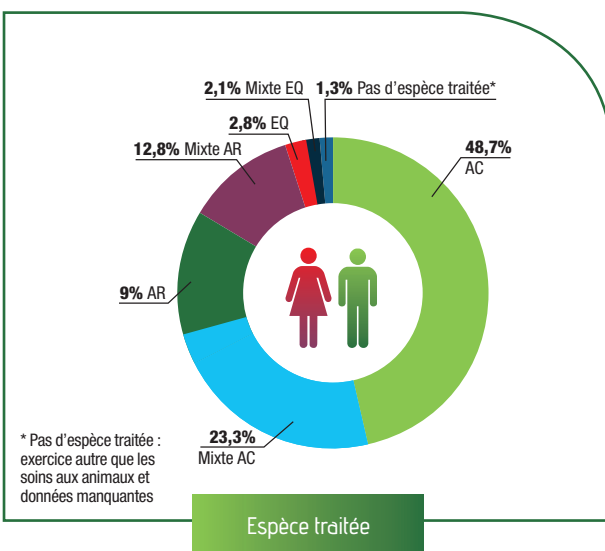
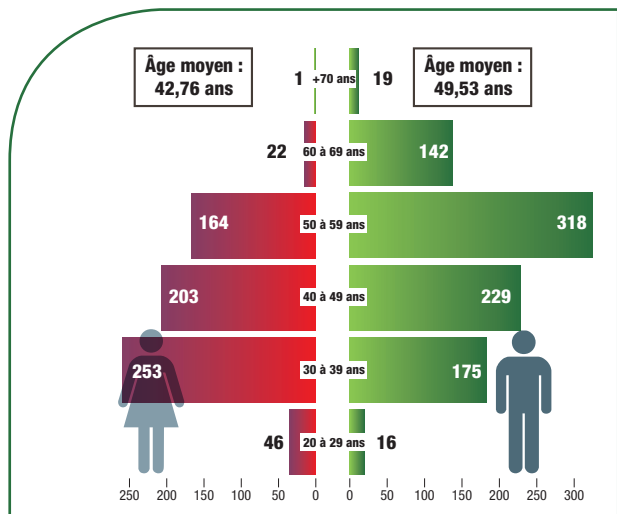

LES VÉTÉRINAIRES ANIMAUX DE COMPAGNIE

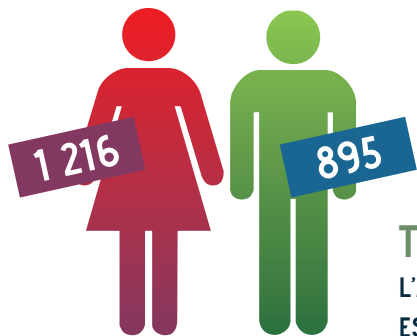

TOTAL : 2 111
L'ÂGE MOYEN EST DE 42,39 ANS.

85 % des vétérinaires déclarent une compétence pour les animaux de compagnie (chien - chat - nouveaux animaux de compagnie). 60 % de ces vétérinaires exercent la médecine et la chirurgie des animaux de compagnie de manière exclusive (1 266 diplômes) et 24,3 % d'entre eux de manière prédominante (513 diplômes). 57,6 % de ces diplômés sont des femmes. 46,99 % de ces diplômés H et F sont âgés de moins de 40 ans, (données nationales : 80,6 % ; 70 % ; 22,8 % ; 55,4 % ; 43,88 %).

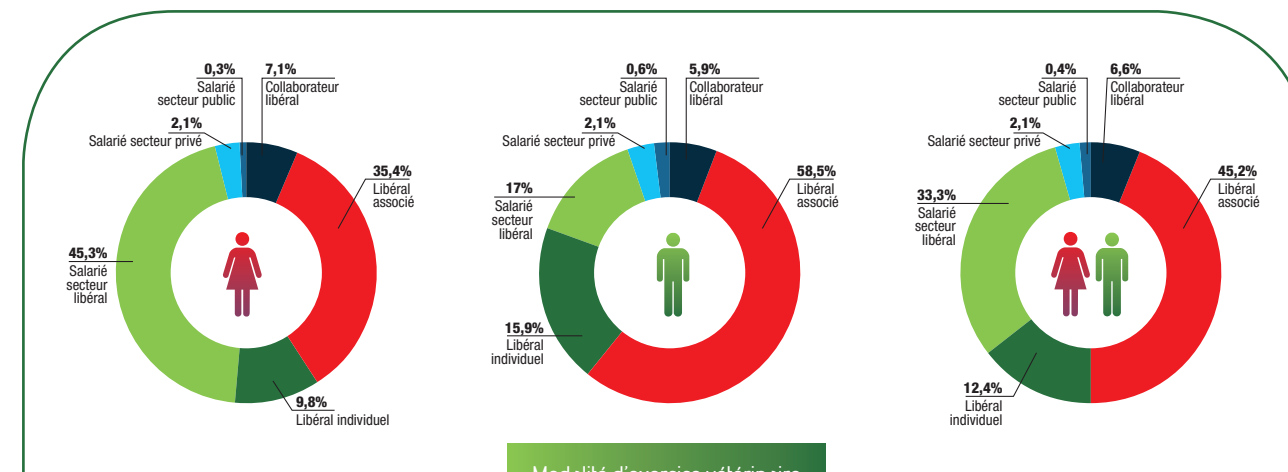

Modalité d'exercice vétérinaire

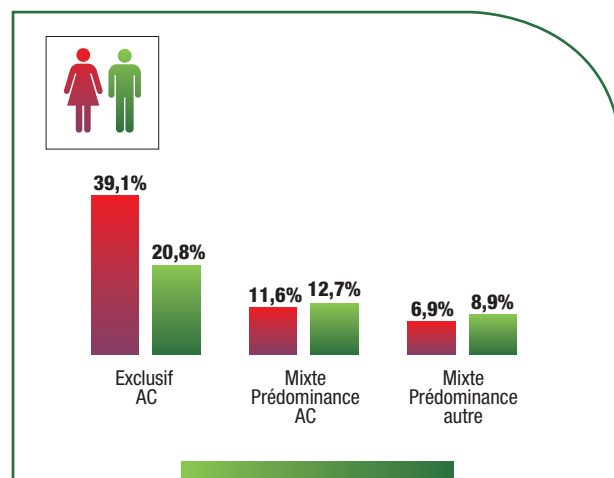
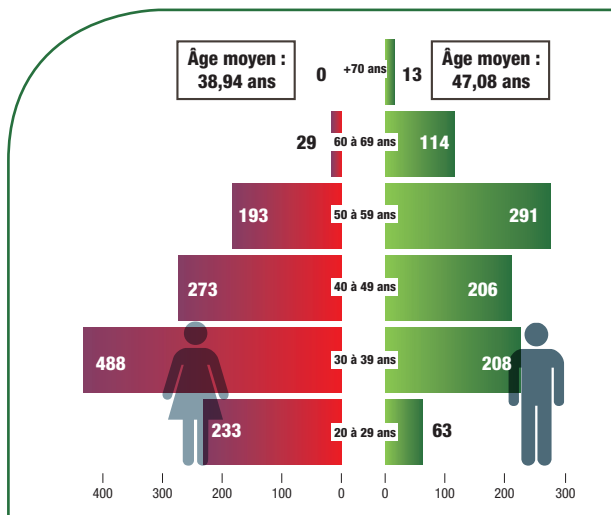

Par compétence déclarée



LES VÉTÉRINAIRES ANIMAUX DE RENTE

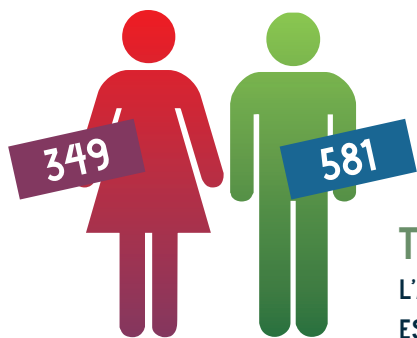

TOTAL : 930
L'ÂGE MOYEN EST DE 43,64 ANS.

36,80 % des vétérinaires déclarent une compétence pour les animaux de rente (animaux de la ferme). 34,8 % de ces vétérinaires exercent la médecine et la chirurgie des animaux de rente de manière exclusive (216 diplômés), 33 % d'entre eux de manière prédominante (307 diplômés) et 43,8 % de manière occasionnelle (407 diplômés). 62,7 % de ces diplômés sont des hommes, dont 42,9 % sont âgés de 50 ans et plus, (données nationales : 35,3 % ; 27,9 % ; 28,3 % ; 43,8 % ; 64,1 % ; 30,82 %). Sur les 3 dernières années, on note une baisse marquée des vétérinaires déclarant une activité à prédominance AR au profit de ceux déclarant une activité mixte prédominance autres.

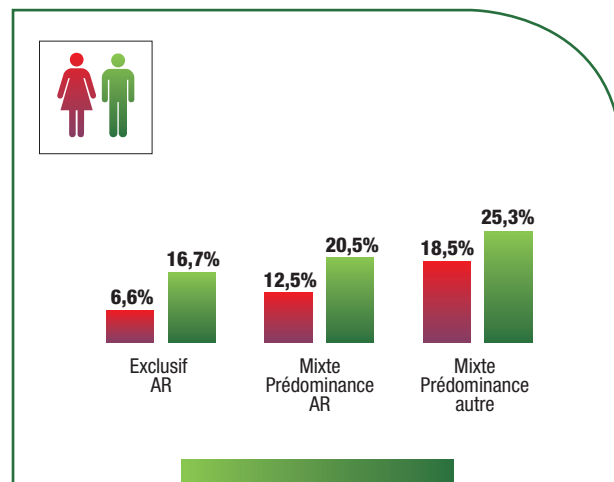
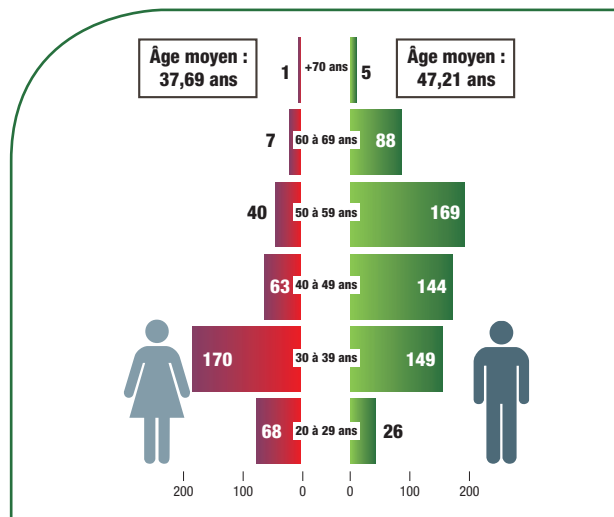

Par compétence déclarée

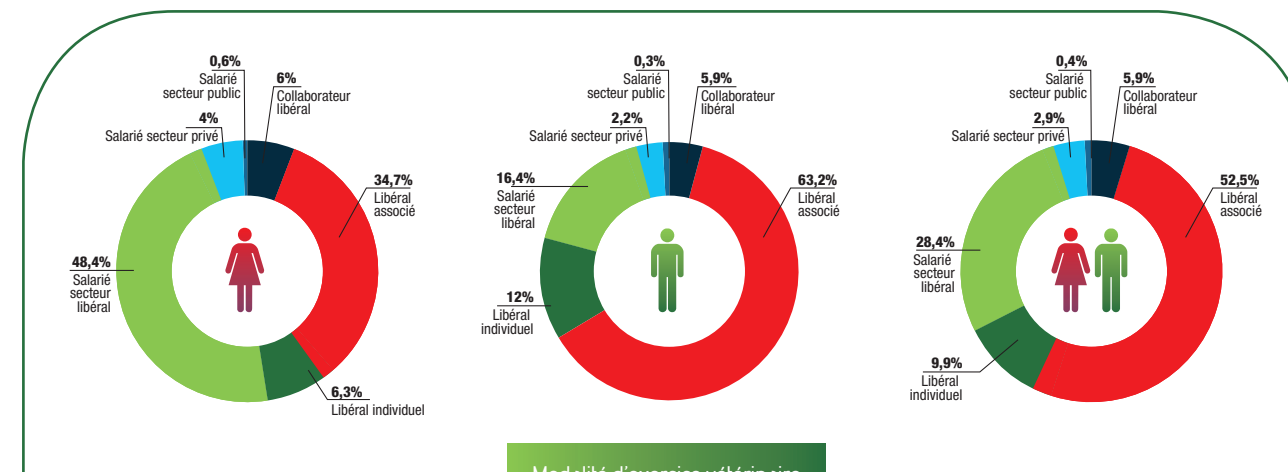

Modalité d'exercice vétérinaire



LES VÉTÉRINAIRES ÉQUIDÉS

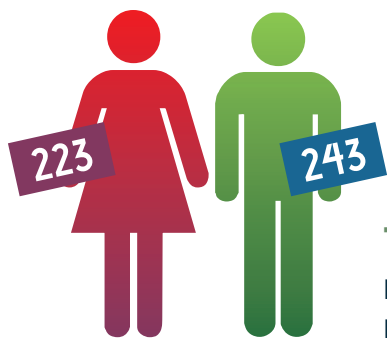

TOTAL : 466
L'ÂGE MOYEN
EST DE 42,32 ANS.

18,8 % des vétérinaires déclarent une compétence pour les équidés. 12 % de ces vétérinaires exercent la médecine et la chirurgie des équidés de manière exclusive (56 diplômés), 24,4 % d'entre eux de manière prédominante (113 diplômés) et 75,8 % de manière occasionnelle (353 diplômés). 47,9 % de ces diplômés sont des femmes dont 70 % sont âgées de moins de 40 ans, (données nationales : 14,9 % ; 23 % ; 14,1 % ; 62,9 % ; 53,7 % ; 72,4 %).

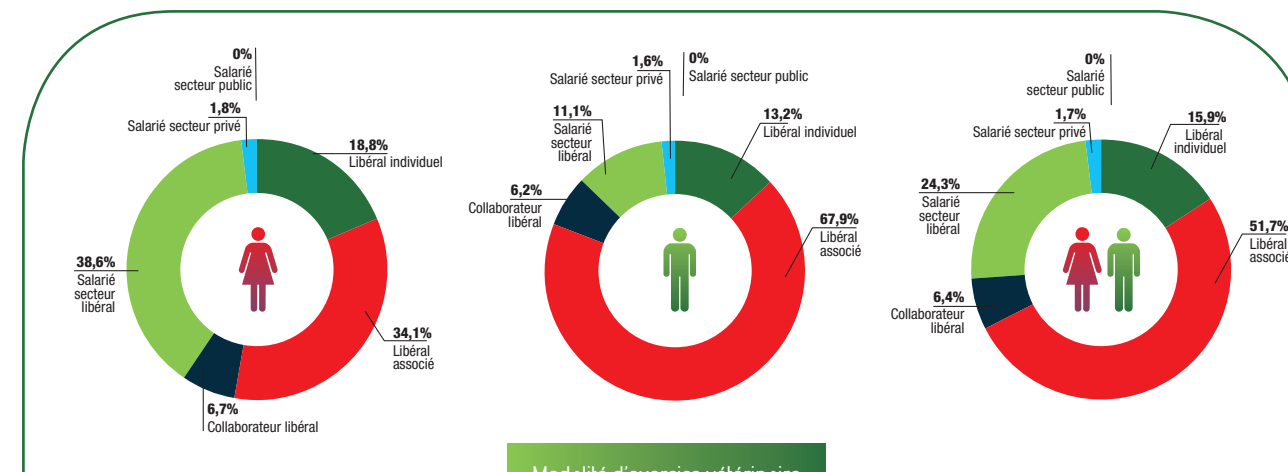
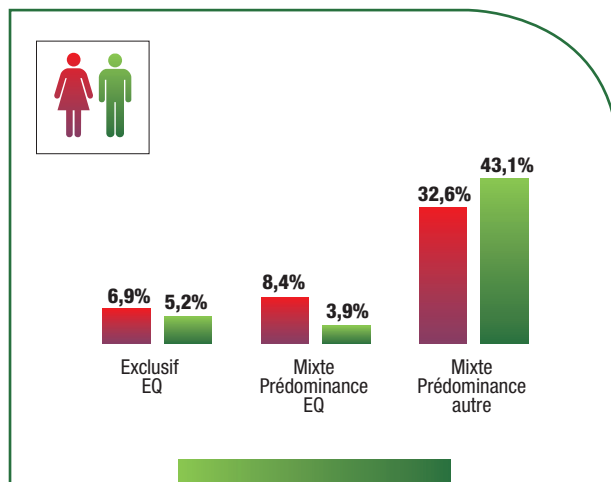
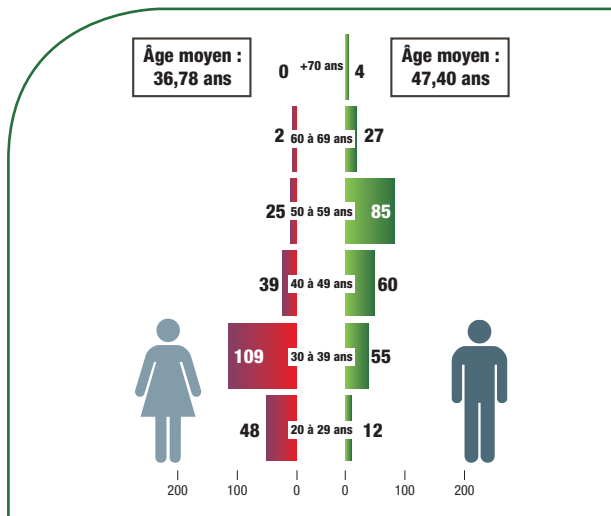

LES ÉCOLES D'ORIGINE

ENVA

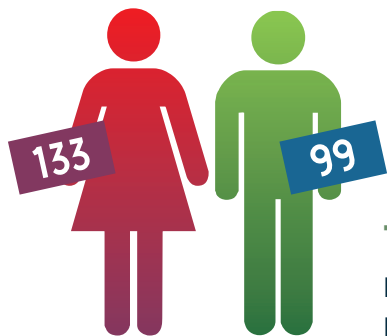

TOTAL : 232
L'ÂGE MOYEN
EST DE 45,13 ANS.

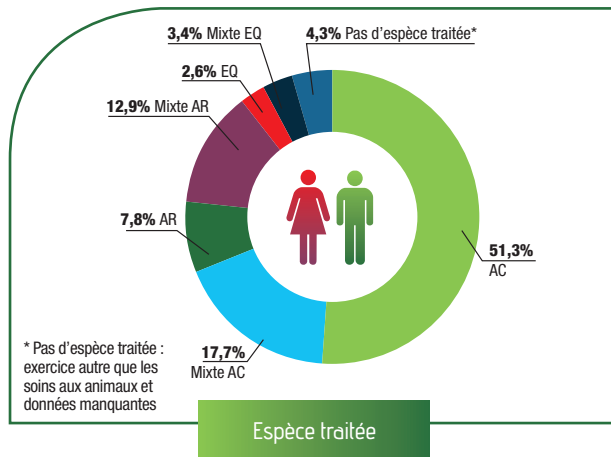

VETAGRO SUP

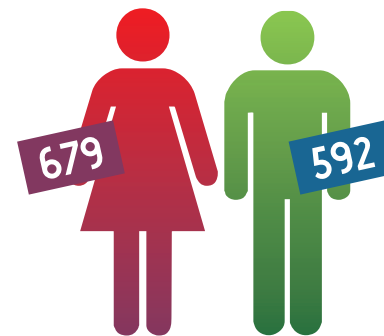

TOTAL : 1 271
L'ÂGE MOYEN
EST DE 44,09 ANS.

50,3 % des vétérinaires inscrits au tableau de l'Ordre de la Région Auvergne-Rhône-Alpes sont diplômés de VetAgro Sup (Lyon).

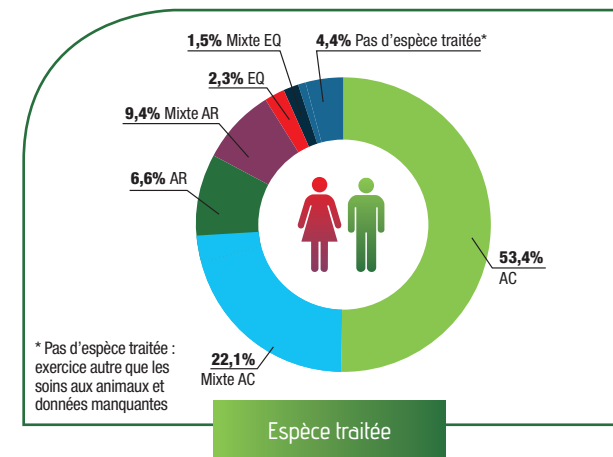

ENVT

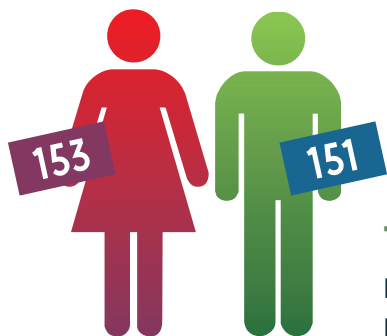

TOTAL : 304
L'ÂGE MOYEN
EST DE 42,88 ANS.

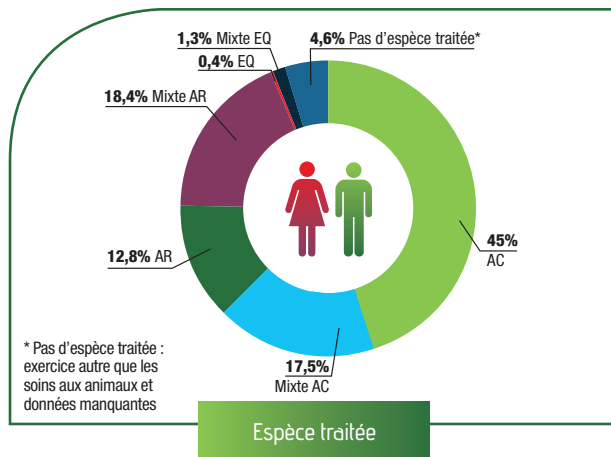

ONIRIS

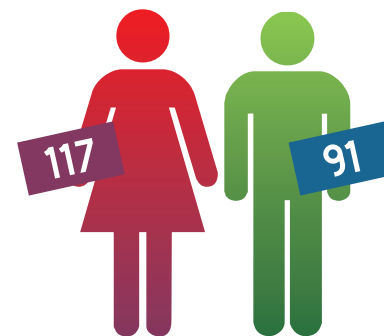

TOTAL : 208
L'ÂGE MOYEN
EST DE 42,23 ANS.

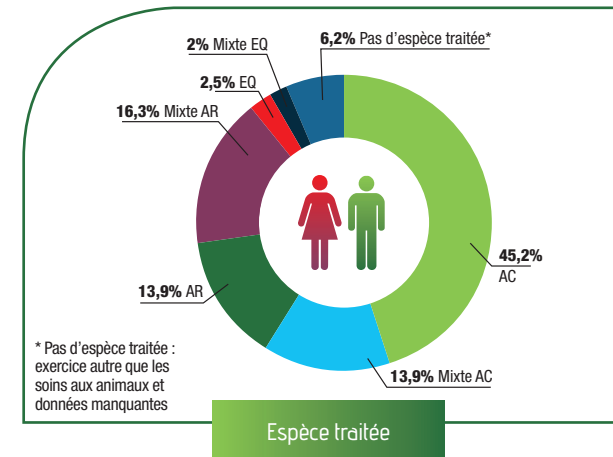

BELGIQUE

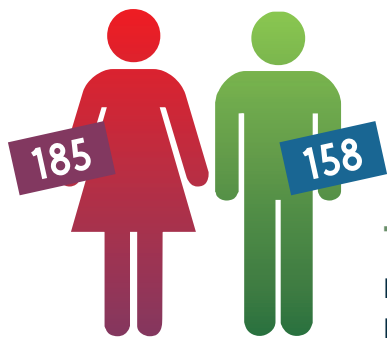

TOTAL : 343
L'ÂGE MOYEN
EST DE 40,13 ANS.

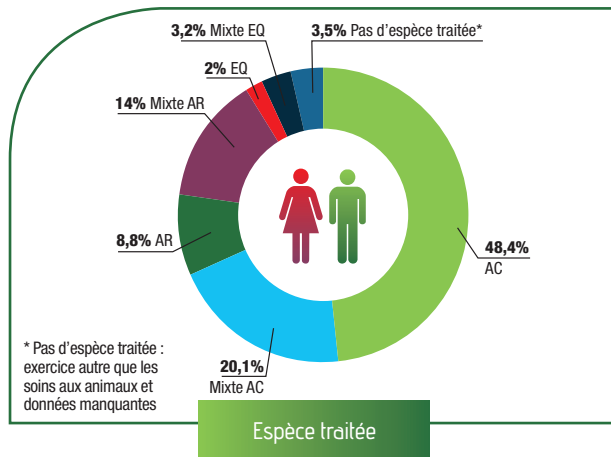

AUTRES UE

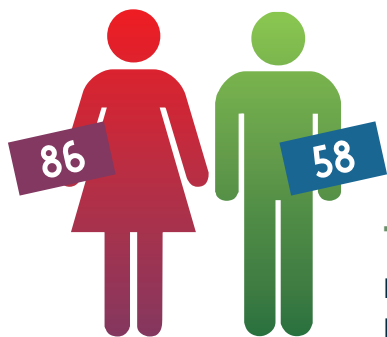

TOTAL : 144
L'ÂGE MOYEN
EST DE 37,29 ANS.

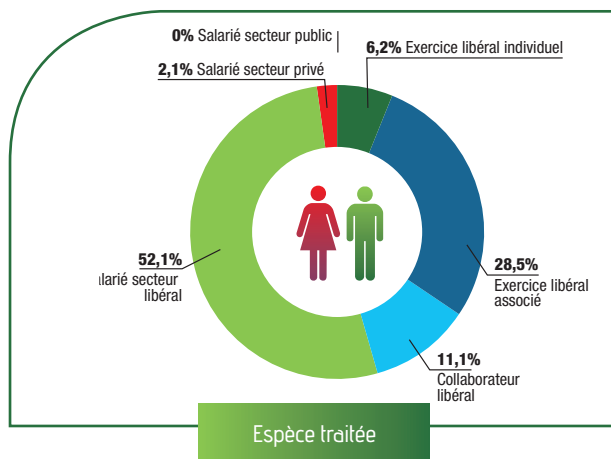

LES FORMES JURIDIQUES D'EXERCICE DES VÉTÉRINAIRES

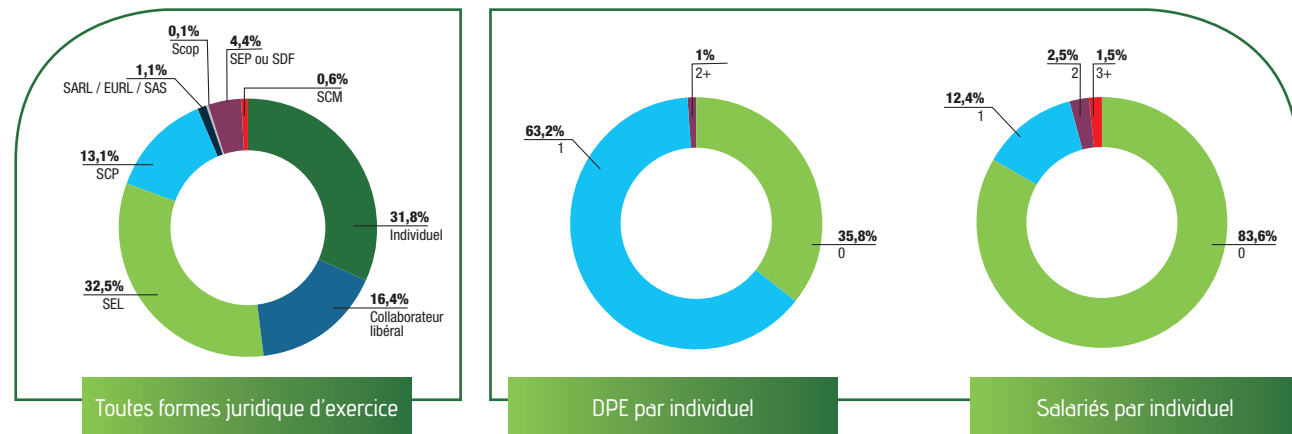

986 entités juridiques exercent la profession de vétérinaires. 454 sociétés vétérinaires sont inscrites au tableau de l'Ordre, en progression de 10,4 % sur les 3 dernières années, 43 sociétés en participation et 6 SCM sont enregistrées auprès de l'Ordre. 475 vétérinaires exercent sous un statut de travailleur non salarié, 313 en exercice individuel et 162 en qualité de collaborateur libéral. 71,5 % des sociétés d'exercice sont composées d'un à deux associés.

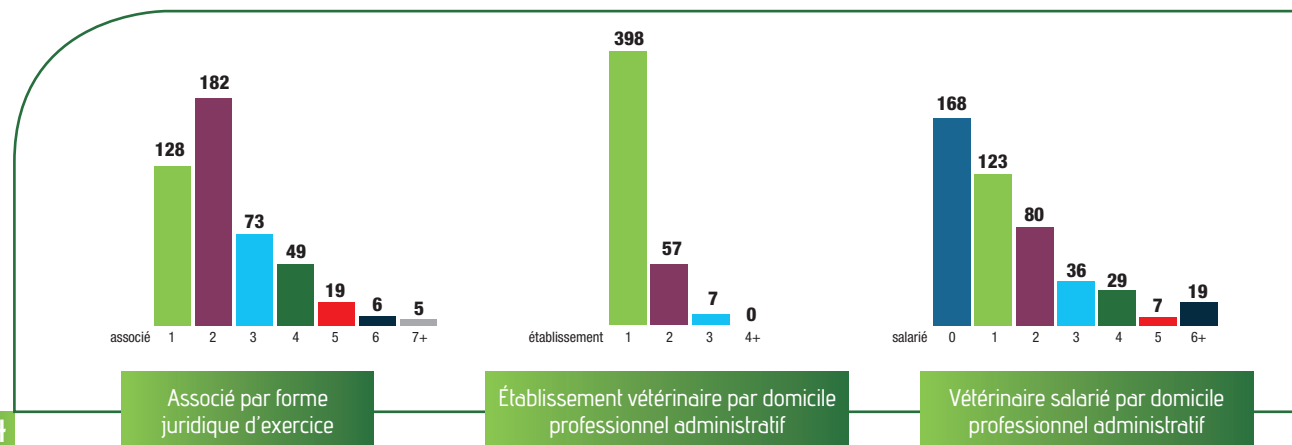

LES ÉTABLISSEMENTS VÉTÉRINAIRES

TOTAL : 860

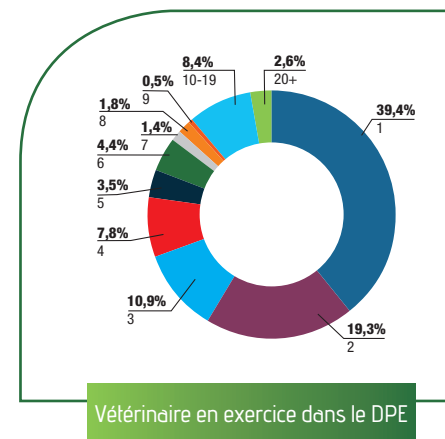
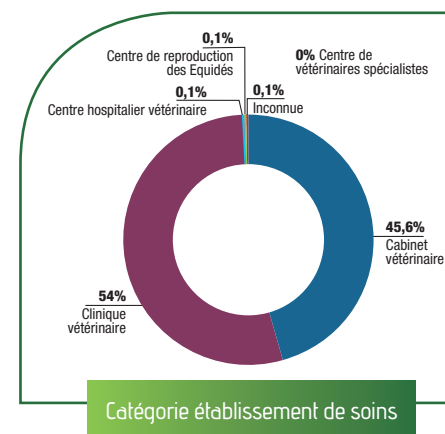

980 établissements sont répertoriés : 796 établissements de soins vétérinaires (81,2 %), lieux où sont reçus de animaux pour y être soignés et 184 sont des locaux où s'exerce la profession de vétérinaires.

Les établissements de soins vétérinaires sont enregistrés comme cliniques vétérinaires pour 54 % d'entre eux, comme cabinet ou cabinet médico-chirurgical pour 45,6 %.

Au 31/12/2018, la région compte 1 Centre Hospitalier Vétérinaire.

Un seul vétérinaire exerce dans 39,4 % des établissements, et 19,3 % de ceux-ci occupent 2 vétérinaires, seuls 12,5 % des établissements occupent plus de 5 vétérinaires.

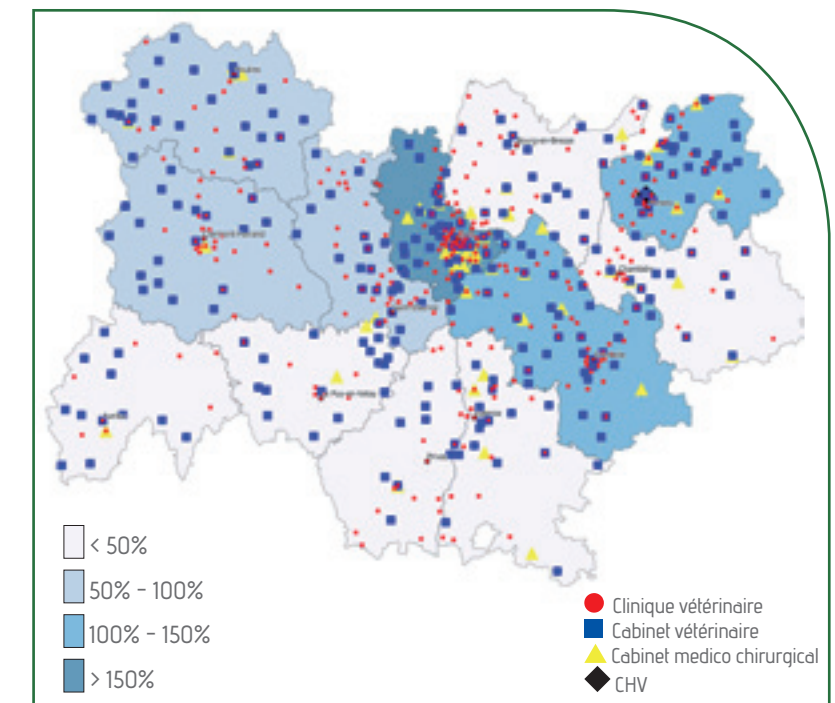

LES VÉTÉRINAIRES EN BOURGOGNE-FRANCHE-COMTÉ

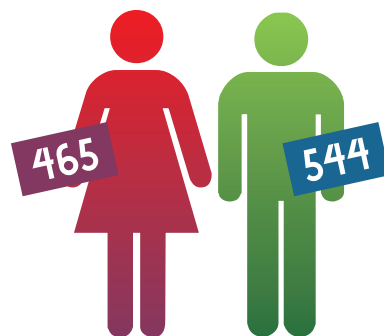

TOTAL : 1 009
L'ÂGE MOYEN EST DE 43,46 ANS.

La Région Bourgogne-Franche-Comté regroupe 5,4 % des vétérinaires inscrits à l'Ordre des vétérinaires.

Depuis 3 ans, la démographie vétérinaire régionale est stable avec une légère augmentation du 20 diplômés (+ 2 %). Elle montre une dynamique un peu plus faible qu'au plan national (+ 2,6 %).

Le tableau régional est composé de femmes pour 46,1 % et d'hommes pour 53,9 % (France : F = 52,6 % ; H = 47,4 %).

La population vétérinaire se caractérise par une tranche d'âge des moins de 40 ans représentant 44,6% des inscrits au tableau régional et par une tranche d'âge des 60 ans et plus représentant 12 % de ces inscrits, (national : 43,74 % âgés de moins de 40 ans et 9,7 % âgés de 60 ans et plus).

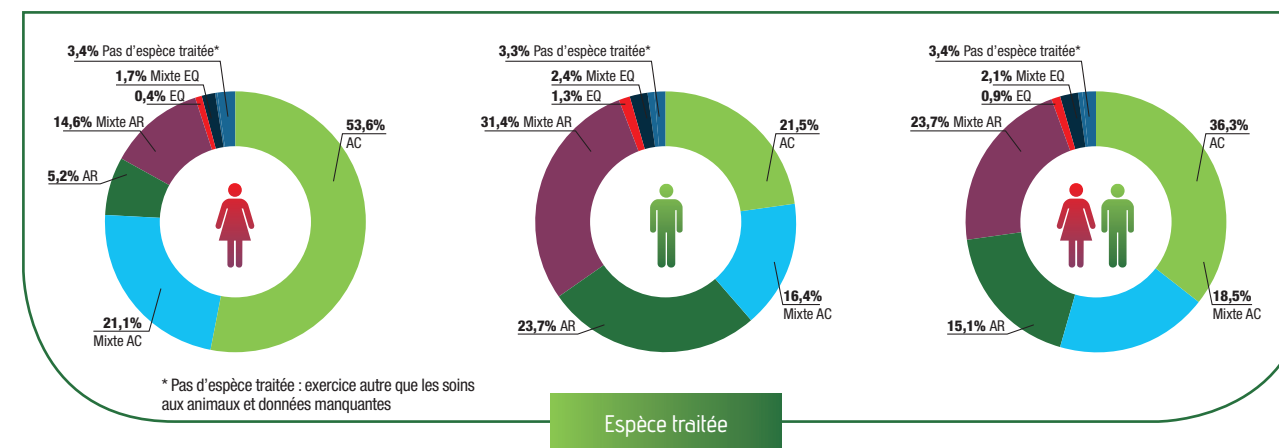
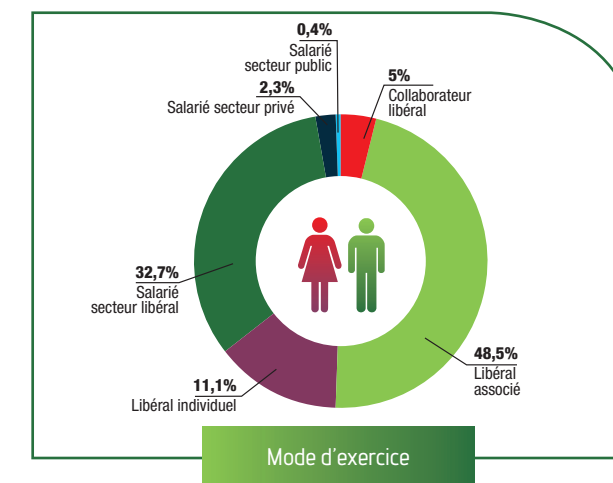
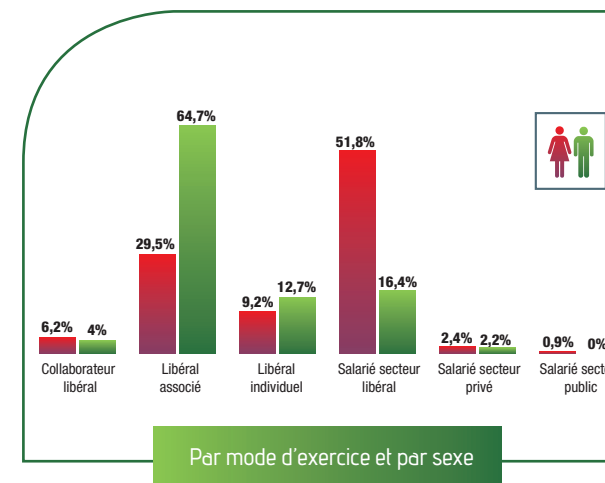
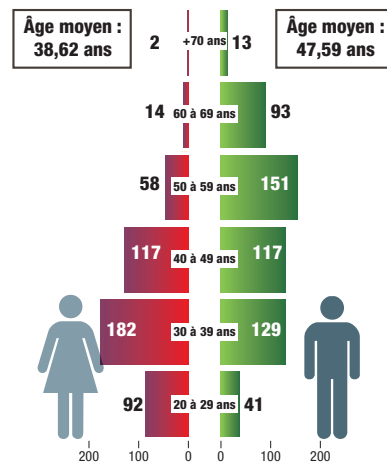

L'exercice vétérinaire en tant que « libéral associé » est un secteur dont la dynamique est supérieure à la tendance nationale (+ 4,6 %). L'exercice en tant que « salarié du secteur libéral » est comparable à la moyenne nationale. L'exercice en « libéral individuel » suit une tendance baissière identique à la tendance nationale, respectivement -2,9 % et - 3 % en 3 ans. Le pourcentage des vétérinaires exerçant la médecine et la

chirurgie des animaux de compagnie (54,8 %) est stable et reste nettement inférieur à la moyenne nationale (61 %). Le pourcentage des vétérinaires exerçant la médecine et la chirurgie des animaux de rente reste nettement supérieur à la moyenne nationale (38,8 % / 19,8 %). L'exercice est « mixte » pour 28,4 % des vétérinaires de la Région (vs 28,4 % pour la France) dont 10 % sont des exercices « mixtes » à dominante animaux de rente.



Répartition du nombre de vétérinaires par département et par sexe.

- Régions où le sex ratio est supérieur ou égal à 50% de femmes
- Régions où le sex ratio est supérieur ou égal à 50% d'hommes
- +... Installations par région H/F

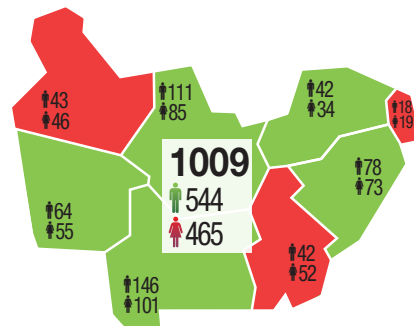

Évolution du nombre de vétérinaires inscrits par département entre 2014 et 2018

BOURGOGNE-FRANCHE-COMTÉ

LES VÉTÉRINAIRES ENTRANTS

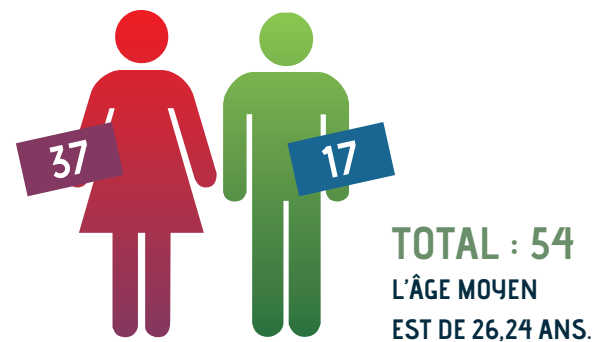

Les vétérinaires primo-inscrits représentent, en 2018, 5,4 % du tableau de la Région Bourgogne-Franche-Comté. Les femmes constituent 68,5 % de la cohorte, (vs 4,7 % pour la France ; 73,2 % sont des femmes).

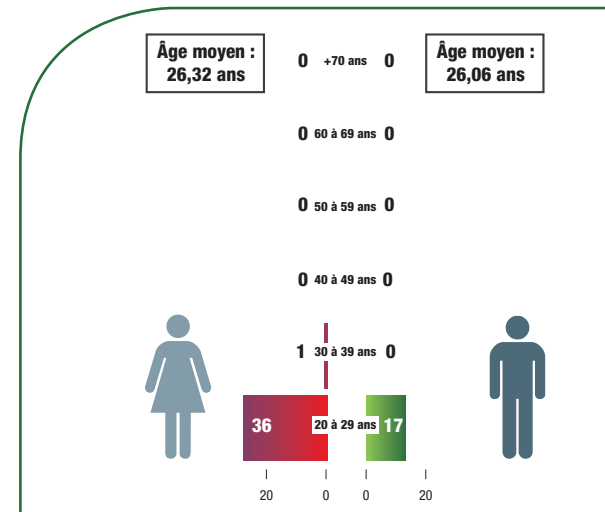

LES VÉTÉRINAIRES SORTANTS

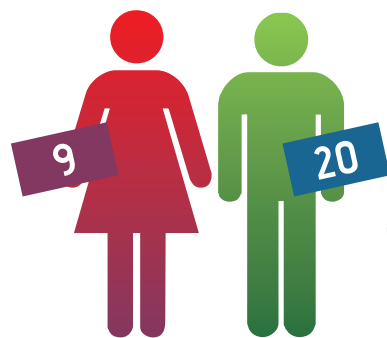

TOTAL : 29
L'ÂGE MOYEN
EST DE 58,17 ANS.

Les vétérinaires sortants représentent en 2018, 2,8 % du tableau de la Région Bourgogne-Franche-Comté. Les hommes constituent 69 % de la cohorte (données nationales : 4,5 % ; 59 %). 41,3 % des sortants sont âgés de moins de 60 ans, dont 7,4 % sont âgés de moins de 40 ans (données nationales : 58,7 % et 30,4 %). La moyenne d'âge de la cohorte est supérieure de près de 6 ans à l'indice France.

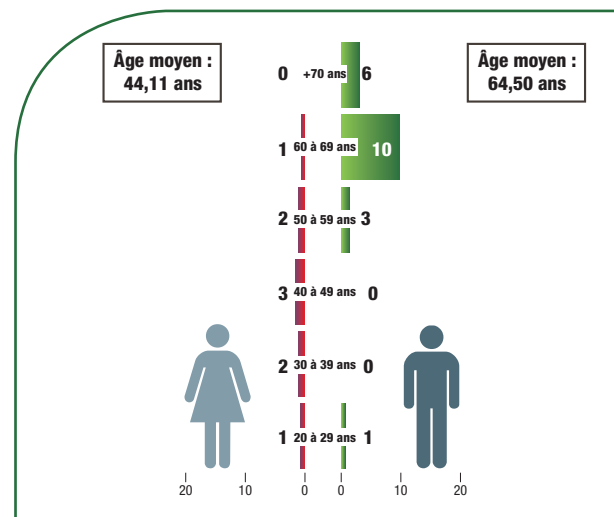

LES VÉTÉRINAIRES ENTRANTS/SORTANTS

Le solde entrants/sortants est excédentaire de 25 vétérinaires, en nette progression par rapport à 2015. Il est excédentaire pour les vétérinaires exerçant exclusivement ou majoritairement en « canine » (+ 11) mais aussi pour ceux qui exercent exclusivement ou majoritairement en « rurale » (+ 10) et en équine (+ 3).

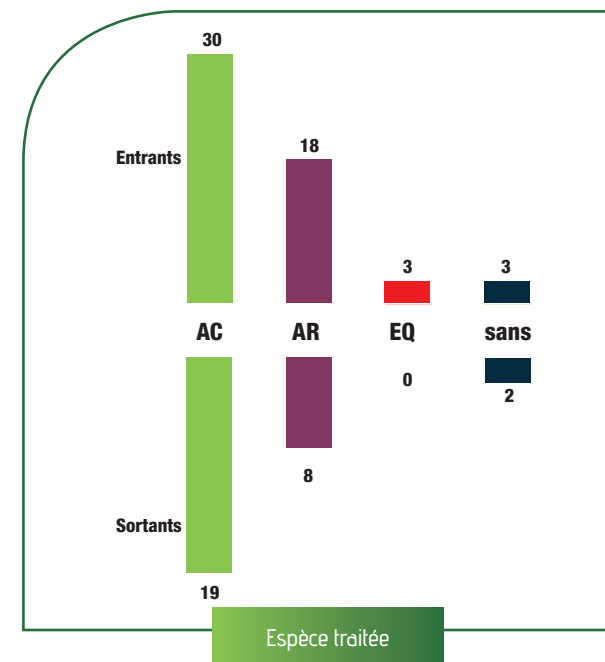

L'EXERCICE LIBÉRAL

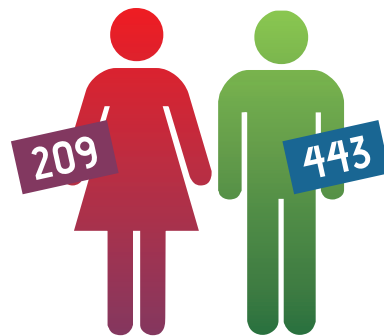

TOTAL : 652
L'ÂGE MOYEN
EST DE 47,24 ANS.

LES SALARIÉS

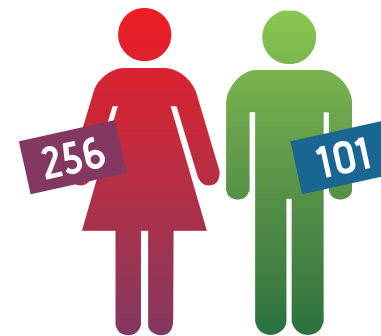

TOTAL : 357
L'ÂGE MOYEN
EST DE 36,55 ANS.

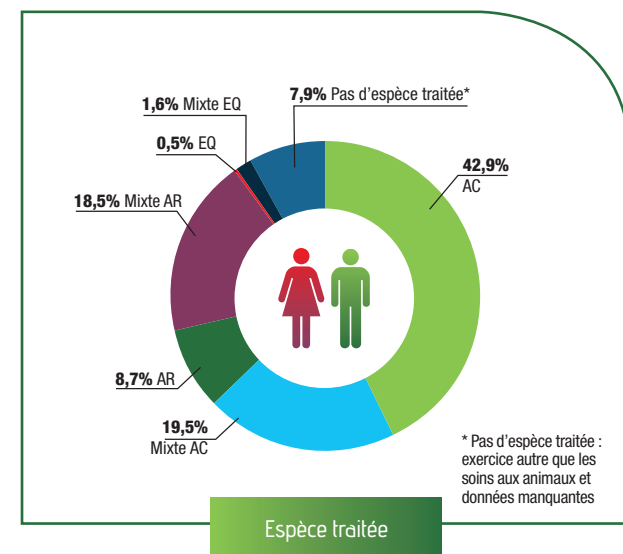
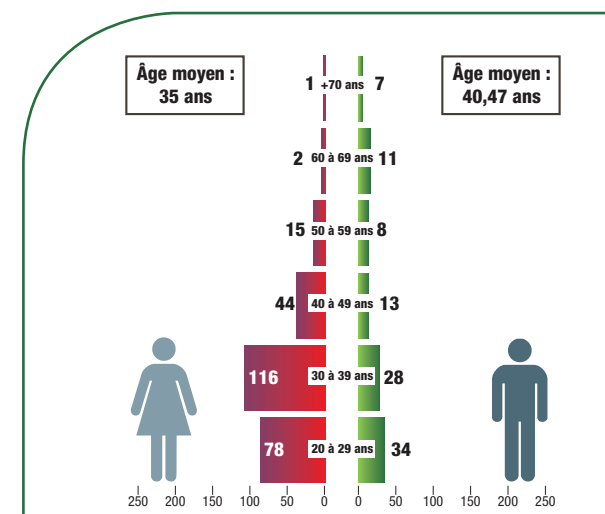
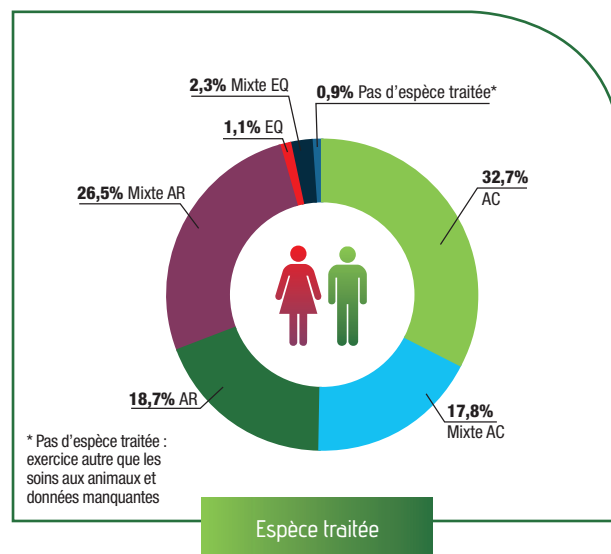
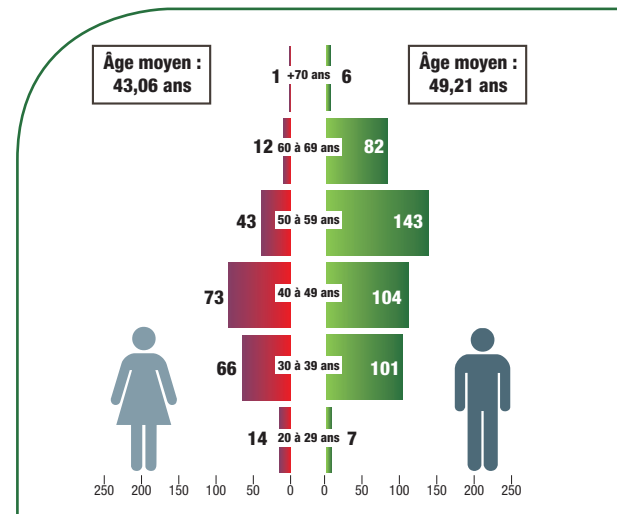

LES VÉTÉRINAIRES ANIMAUX DE COMPAGNIE

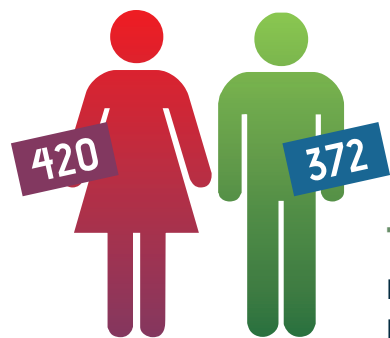

TOTAL : 792
L'ÂGE MOYEN EST DE 41,91 ANS.

78,5 % des vétérinaires déclarent une compétence pour les animaux de compagnie (chien - chat - nouveaux animaux de compagnie). 46,2 % de ces vétérinaires exercent la médecine et la chirurgie des animaux de compagnie de manière exclusive (366 diplômés) et 23,6 % d'entre eux de manière prédominante (187 diplômés). 53 % de ces diplômés sont des femmes. 48,9 % de ces diplômés H et F sont âgés de moins de 40 ans (données nationales : 80,6 % ; 70 % ; 22,8 % ; 55,4 % ; 43,88 %).

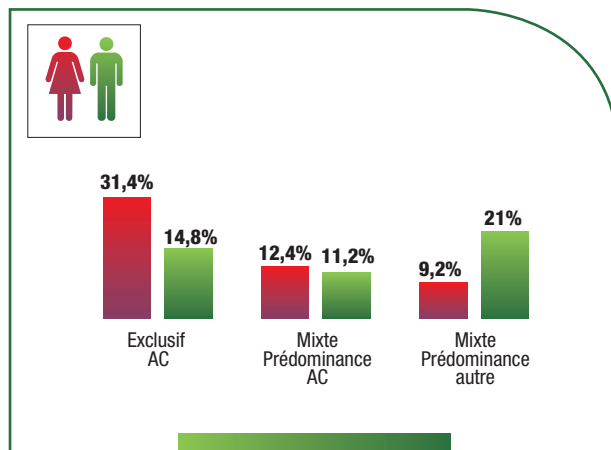
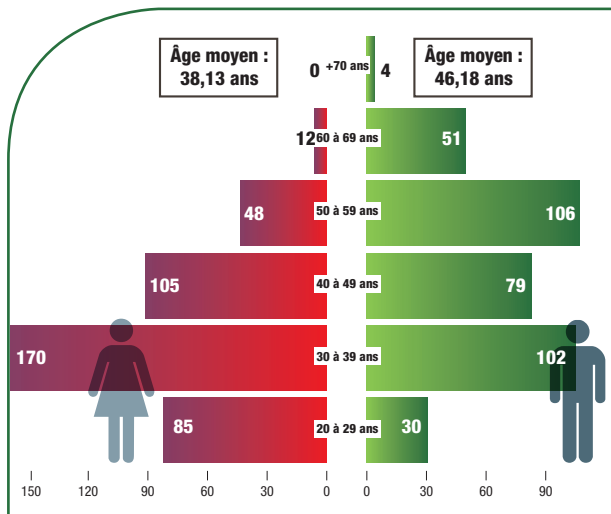

Par compétence déclarée

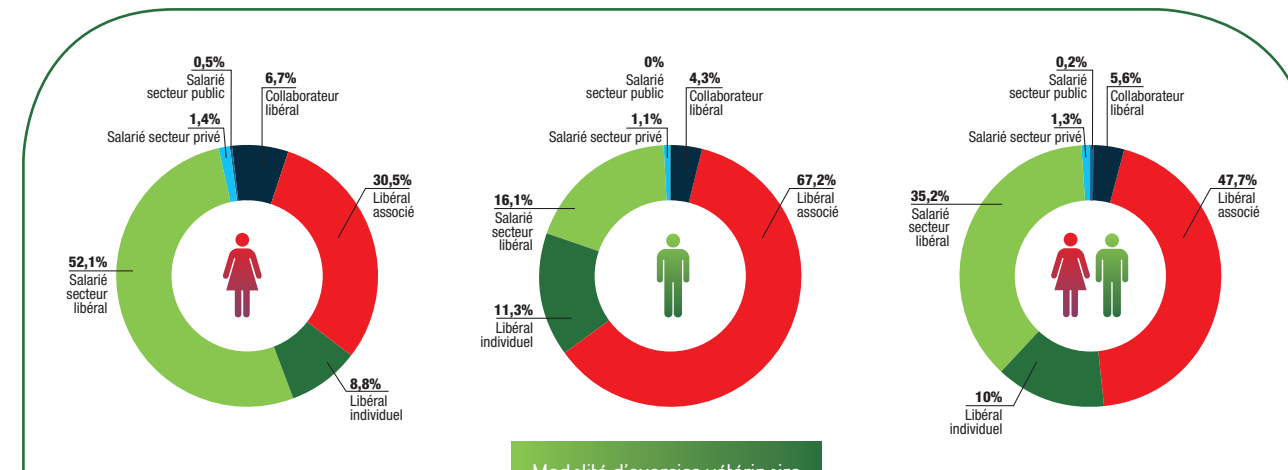

Modalité d'exercice vétérinaire



LES VÉTÉRINAIRES ANIMAUX DE RENTE

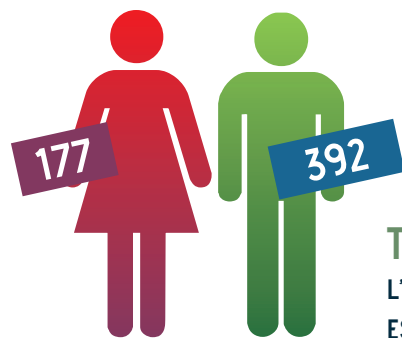

TOTAL : 569
L'ÂGE MOYEN
EST DE 43,80 ANS.

56,4 % des vétérinaires déclarent une compétence pour les animaux de rente (animaux de la ferme). 26,9 % de ces vétérinaires exercent la médecine et la chirurgie des animaux de rente de manière exclusive (153 diplômés), 42 % d'entre eux de manière prédominante (239 diplômés) et 31,1 % de manière occasionnelle (177 diplômés). 68,9 % de ces diplômés sont des hommes dont 45,91 % sont âgés de 50 ans et plus (données nationales : 35,3 % ; 27,9 % ; 28,3 % ; 43,8 % ; 64,1 % ; 30,82 %).

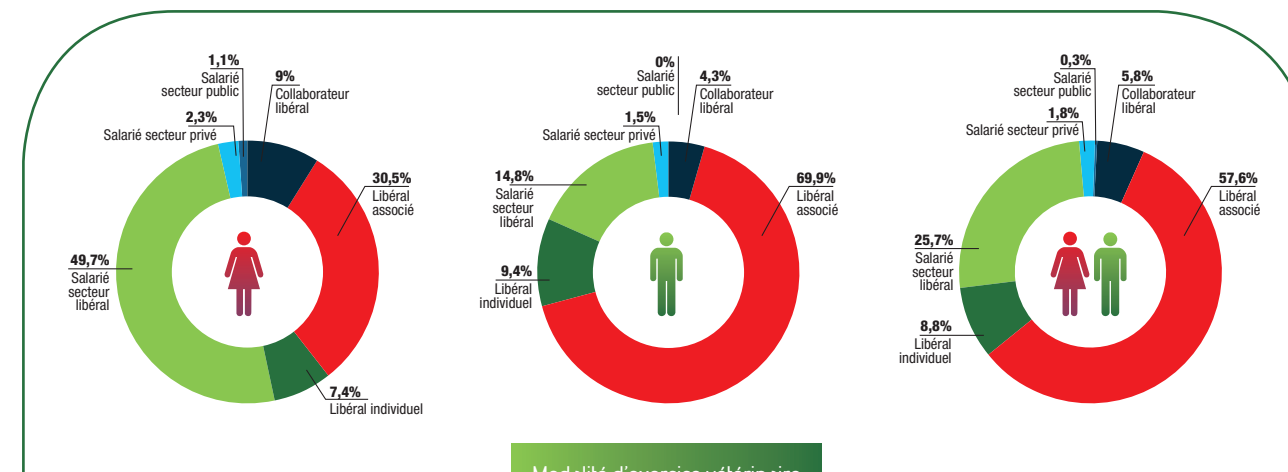

Modalité d'exercice vétérinaire

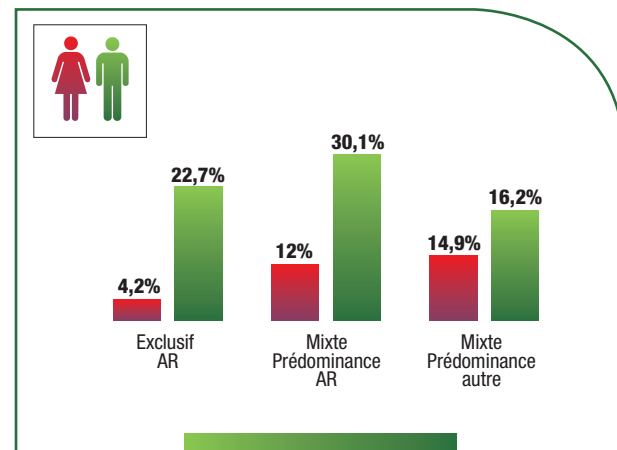
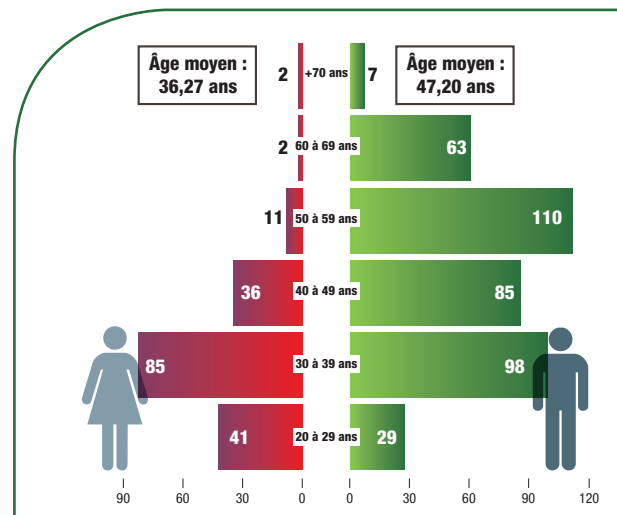

Par compétence déclarée



LES VÉTÉRINAIRES ÉQUIDÉS

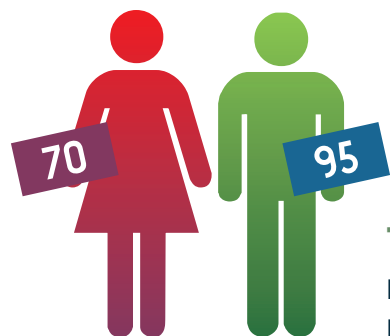

TOTAL : 165
L'ÂGE MOYEN
EST DE 39,36 ANS.

18,2 % des vétérinaires déclarent une compétence pour les équidés. 5,5 % de ces vétérinaires exercent la médecine et la chirurgie des équidés de manière exclusive (9 diplômes), 12,7 % d'entre eux de manière prédominante (21 diplômes) et 81,8 % de manière occasionnelle (135 diplômes). 42,4 % de ces diplômés sont des femmes dont 75 % sont âgées de moins de 40 ans (données nationales : 14,9 % ; 23 % ; 14,1 % ; 62,9 % ; 53,7 % ; 72,4 %).

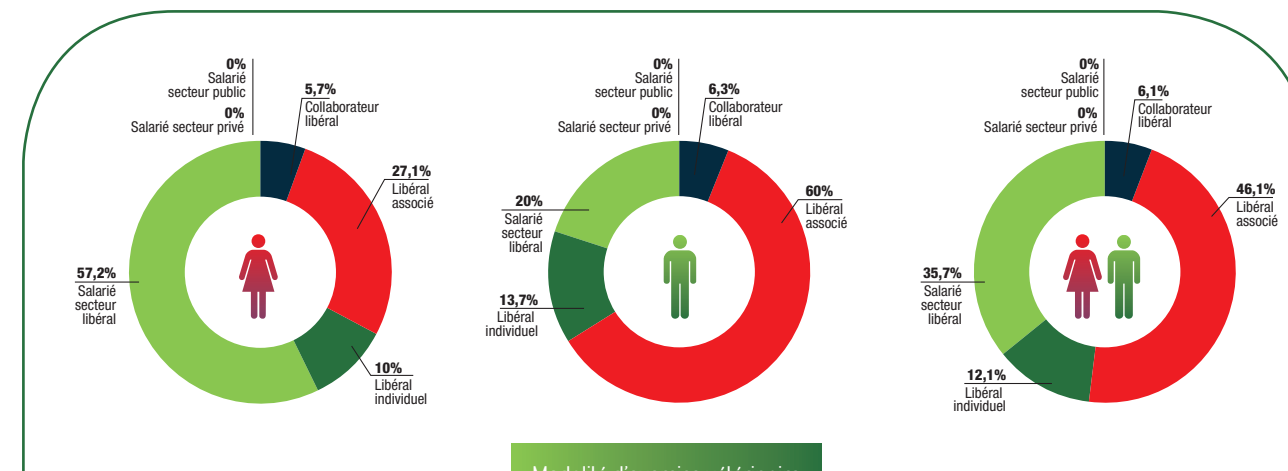
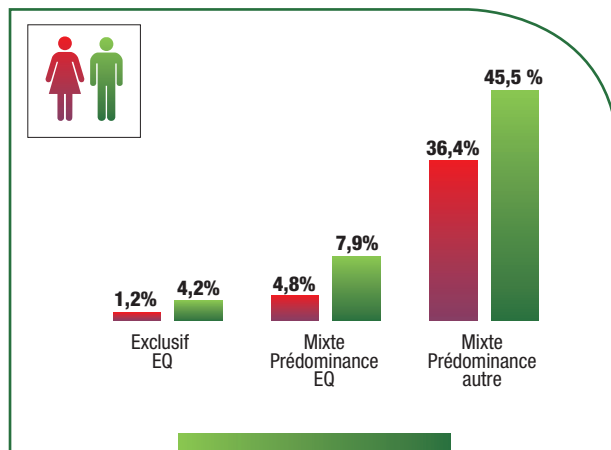
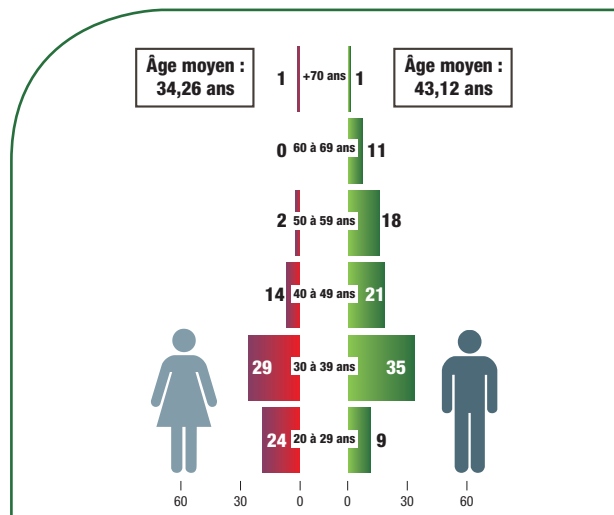

LES ÉCOLES D'ORIGINE

ENVA

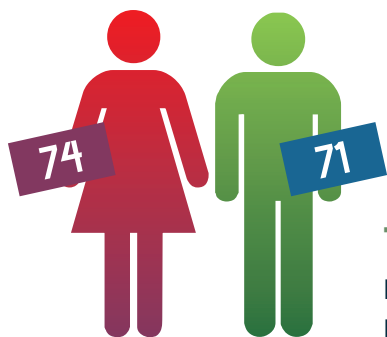

TOTAL : 145
L'ÂGE MOYEN
EST DE 45,07 ANS.

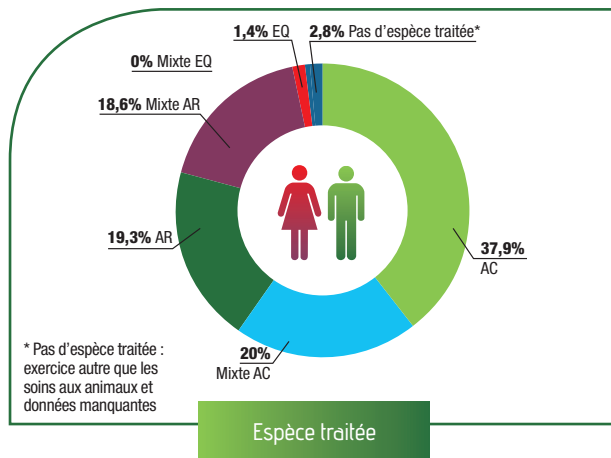

VETAGRO SUP

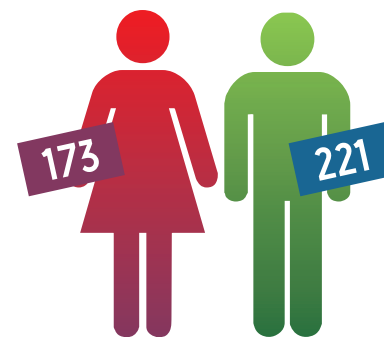

TOTAL : 394
L'ÂGE MOYEN
EST DE 44,73 ANS.

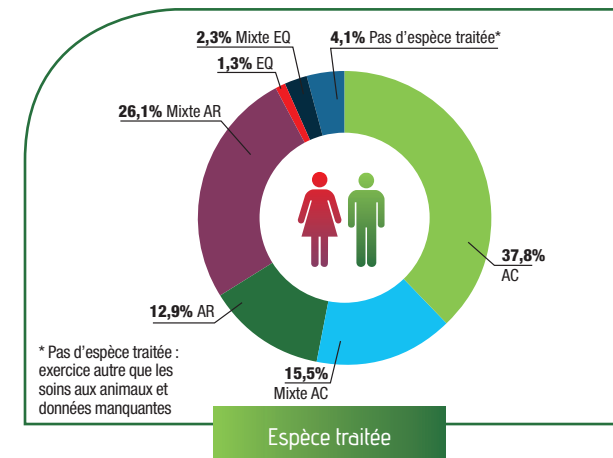

ENVT

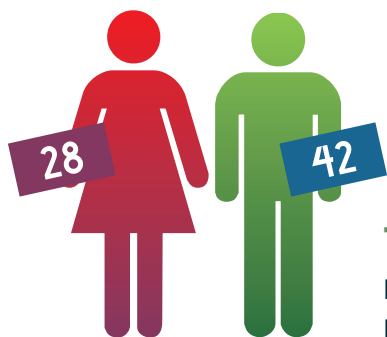

TOTAL : 70
L'ÂGE MOYEN
EST DE 44,13 ANS.

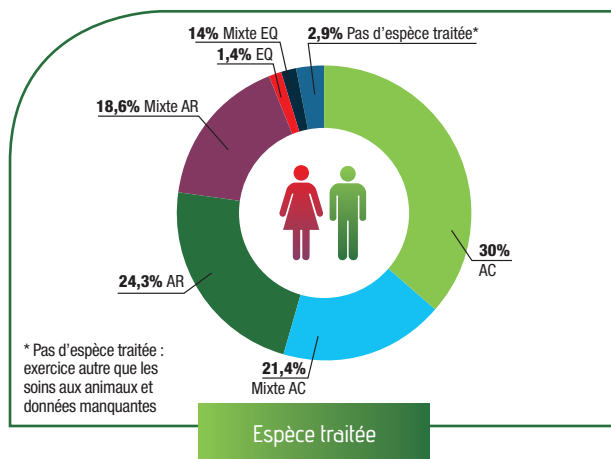

ONIRIS

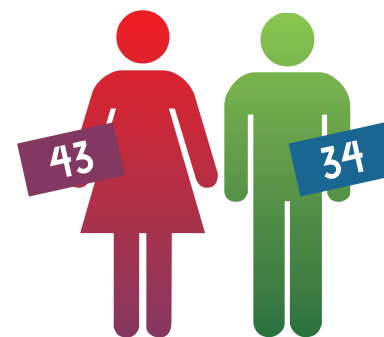

TOTAL : 77
L'ÂGE MOYEN
EST DE 41,58 ANS.

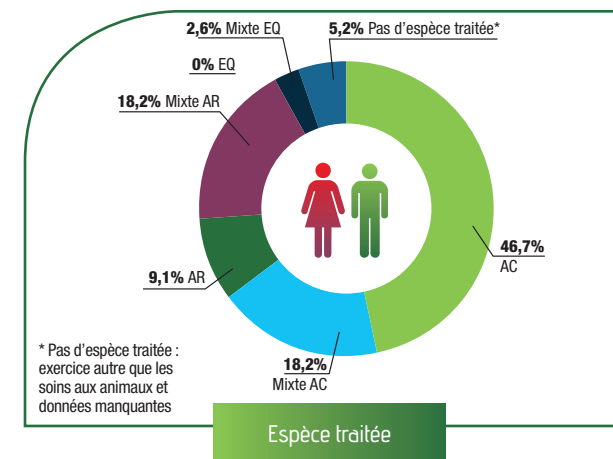

BELGIQUE

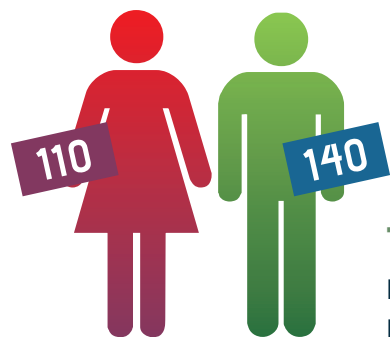

TOTAL : 250
L'ÂGE MOYEN
EST DE 41,99 ANS.

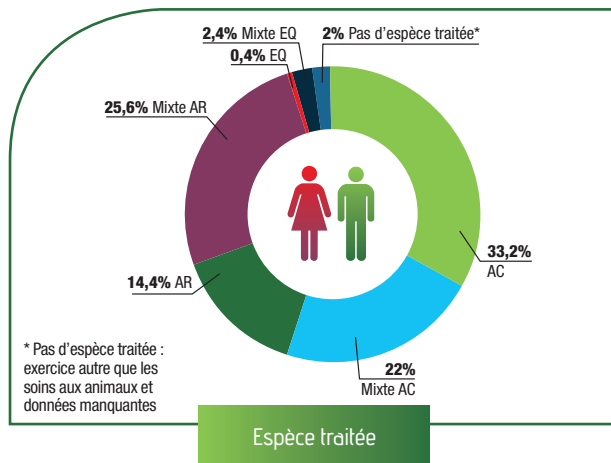

AUTRES UE

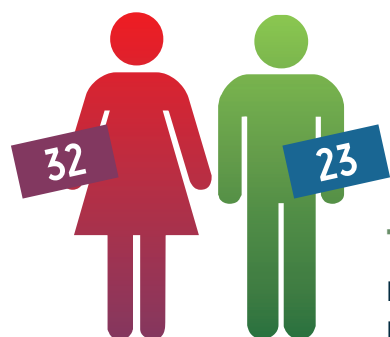

TOTAL : 55
L'ÂGE MOYEN
EST DE 37,53 ANS.

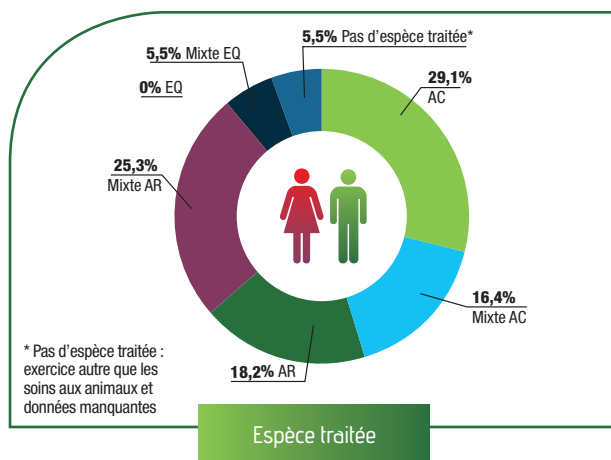

LES FORMES JURIDIQUES D'EXERCICE DES VÉTÉRINAIRES

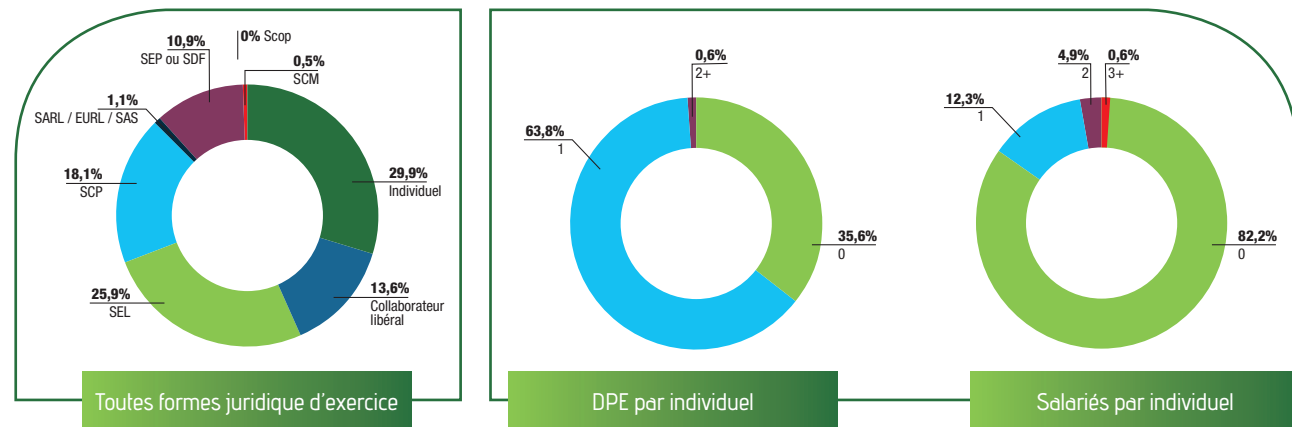

375 entités juridiques exercent la profession de vétérinaires. 264 sociétés vétérinaires sont inscrites au tableau de l'Ordre en progression de 11,3 % sur les trois dernières années, 41 sociétés en participation et 2 SCM sont enregistrées auprès de l'Ordre. Les (SCP 18,1%) et SEP (10,9%) sont significativement plus représentées que sur le reste de la France (respectivement 14,7 et 4,6 %). 163 vétérinaires exercent sous un statut de travailleur non salarié, 112 en exercice individuel et 51 en qualité de collaborateur libéral. 60,3 % des sociétés d'exercice sont composées d'un à deux associés. Les sociétés d'exercice de plus de trois associés sont plus nombreuses que la moyenne nationale.

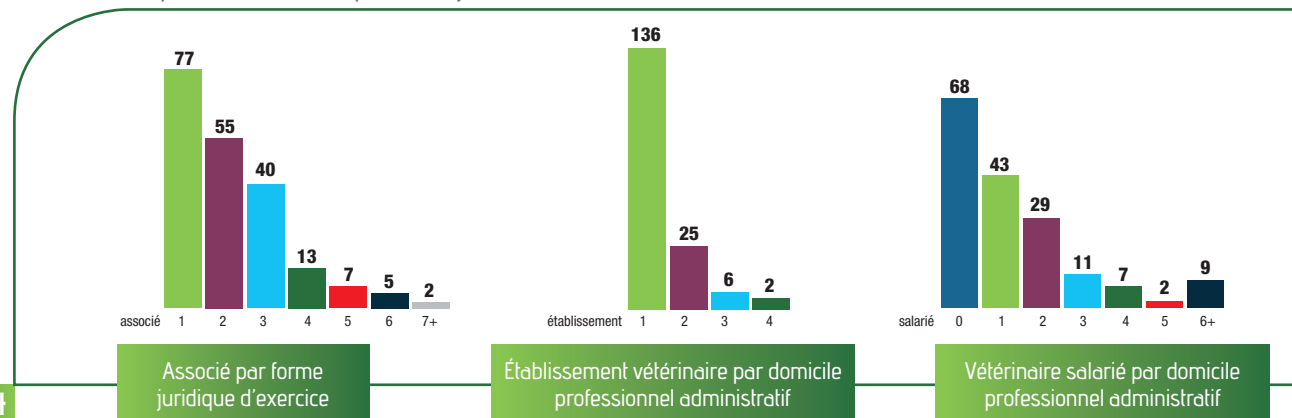

LES ÉTABLISSEMENTS VÉTÉRINAIRES

TOTAL : 418

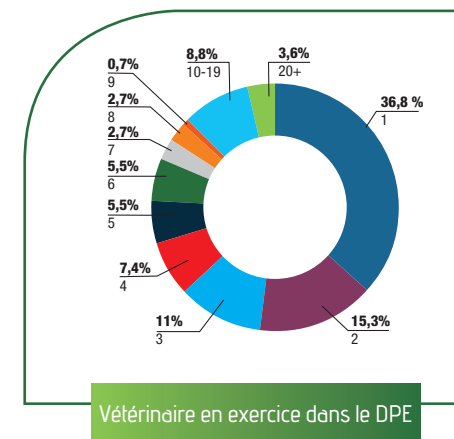
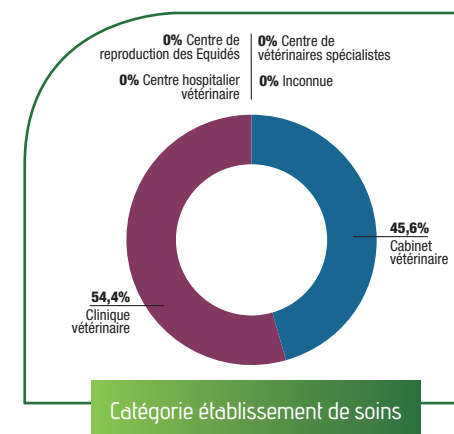

418 établissements sont répertoriés : 338 établissements de soins vétérinaires (80,9%), lieux où sont reçus des animaux pour y être soignés, et 80 sont des locaux où s'exerce la profession de vétérinaires.

Les établissements de soins vétérinaires sont enregistrés comme cliniques vétérinaires pour 54,4 % d'entre eux et comme cabinet ou cabinet médico-chirurgical pour 45,6 %.

Un seul vétérinaire exerce dans 36,8 % des établissements et 15,3 % de ceux-ci occupent deux vétérinaires.

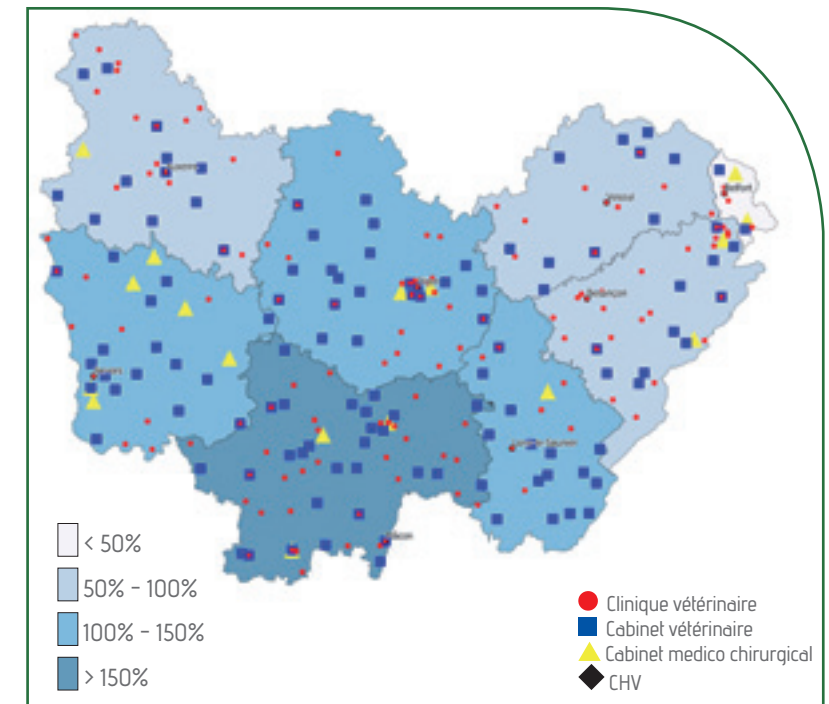

LES VÉTÉRINAIRES EN BRETAGNE

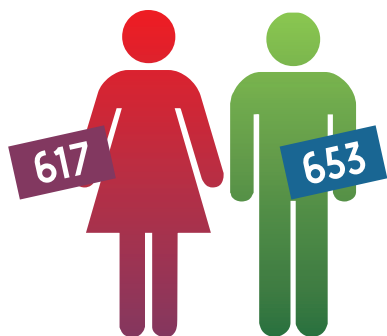

TOTAL : 1 270
L'ÂGE MOYEN EST DE 43,29 ANS.

La Région Bretagne regroupe 6,85 % des vétérinaires inscrits à l'Ordre des vétérinaires.

En l'espace de 3 ans, la démographie vétérinaire régionale est stable avec une légère augmentation de 16 diplômés (+ 1,9 %). Elle montre une dynamique un peu plus faible qu'au plan national (+ 2,6 %).

Le tableau régional est composé de femmes pour 48,6 % et d'hommes pour 51,4 % (France : F = 52,6 % - H = 47,4 %).

La population vétérinaire se caractérise par une tranche d'âge des moins de 40 ans représentant 43,9 % des inscrits au tableau régional et par une tranche d'âge des 60 ans et plus représentant 9,3 % de ces inscrits (national : 43,74 % sont âgés de moins de 40 ans et 9,7 % sont âgés de 60 ans et plus).

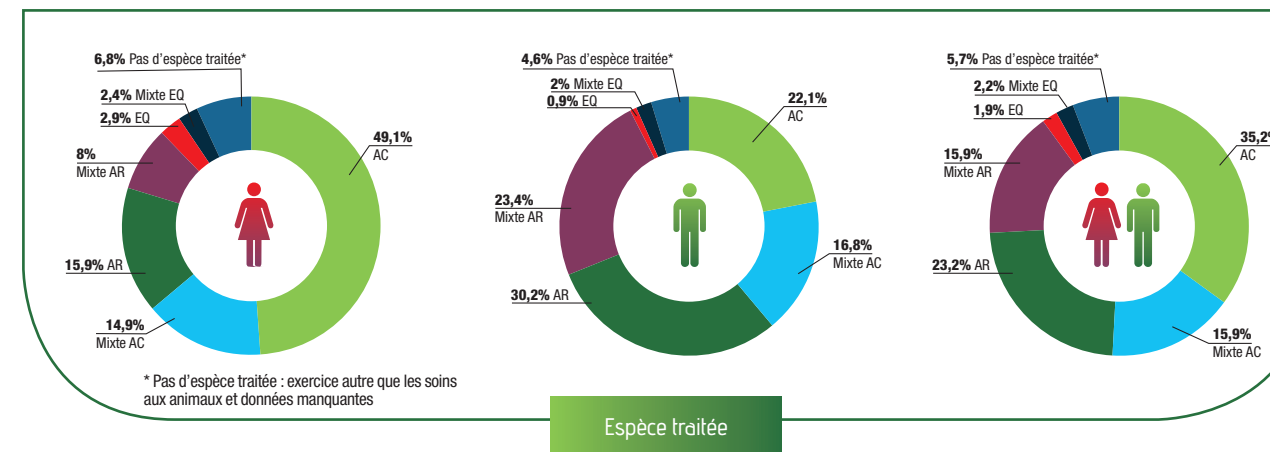
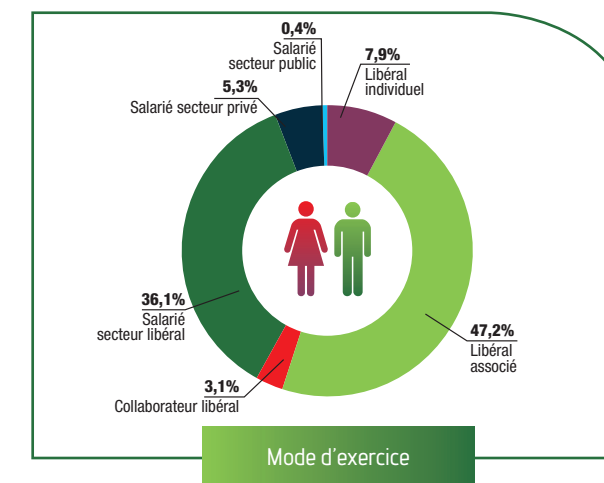
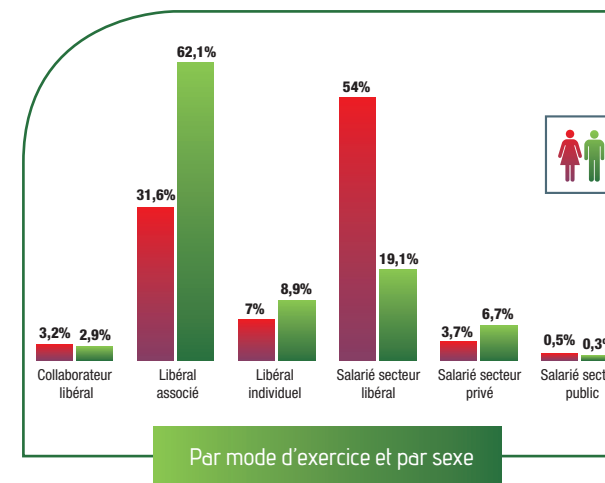
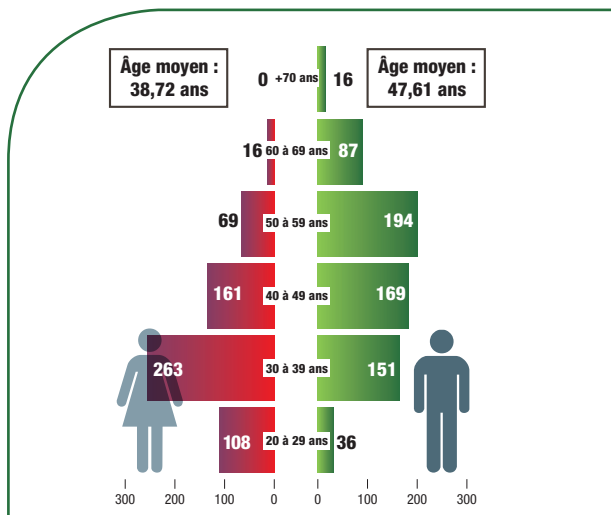

L'exercice vétérinaire en tant que « libéral associé » est un secteur dont la dynamique est supérieure à la tendance nationale (43,9 % / + 3,3 %). L'exercice en tant que « salarié du secteur libéral » ainsi qu'en tant que salarié du secteur privé est supérieur à la moyenne nationale (32,5 % / + 3,7 %). L'exercice en « libéral individuel » est nettement inférieur à l'indice national (13,8 %) et suit une tendance baissière identique à la tendance nationale, respectivement - 2,8 % et - 3 % en 3 ans.

Le pourcentage des vétérinaires exerçant la médecine et la chirurgie des animaux de compagnie (51,1 %) reste nettement inférieur à la moyenne nationale (69,6 %). Le pourcentage des vétérinaires exerçant la médecine et la chirurgie des animaux de rente reste nettement supérieur à la moyenne nationale (39,1 % / 19,8 %). L'exercice est « mixte » pour 34 % des vétérinaires de la Région (vs 30,5 % pour la France) dont 15,9 % sont des exercices « mixtes » à dominante animaux de rente.

Répartition du nombre de vétérinaires par département et par sexe.

- Régions où le sex ratio est supérieur ou égal à 50% de femmes
- Régions où le sex ratio est supérieur ou égal à 50% d'hommes
- +... Installations par région H/F

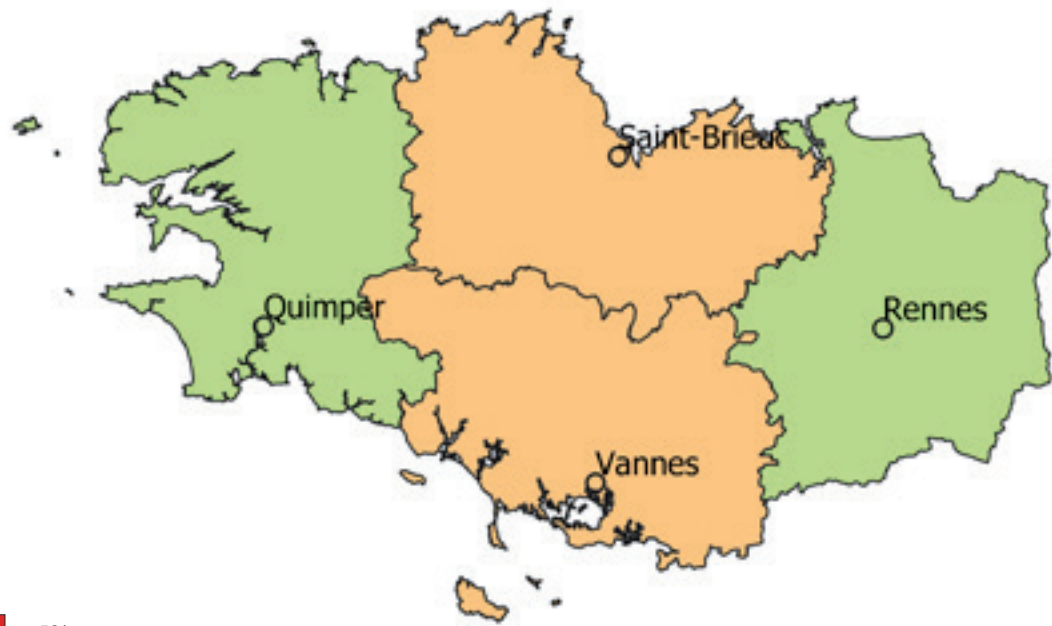
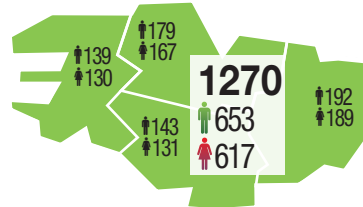

Évolution du nombre de vétérinaires inscrits par département entre 2014 et 2018

BRETAGNE

LES VÉTÉRINAIRES ENTRANTS

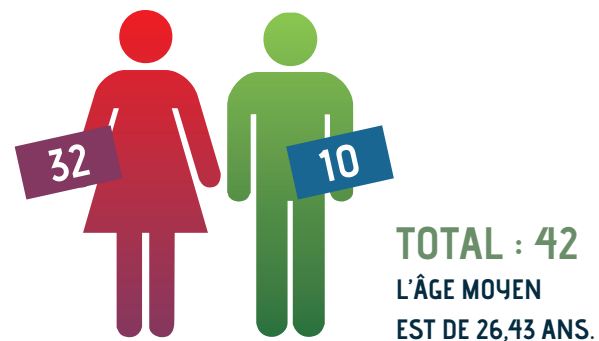

Les vétérinaires primo inscrits représentent en 2018 3,3 % du tableau de la Région Bretagne. Les femmes constituent 76,2 % de la cohorte (pour la France 73,2 % sont des femmes).

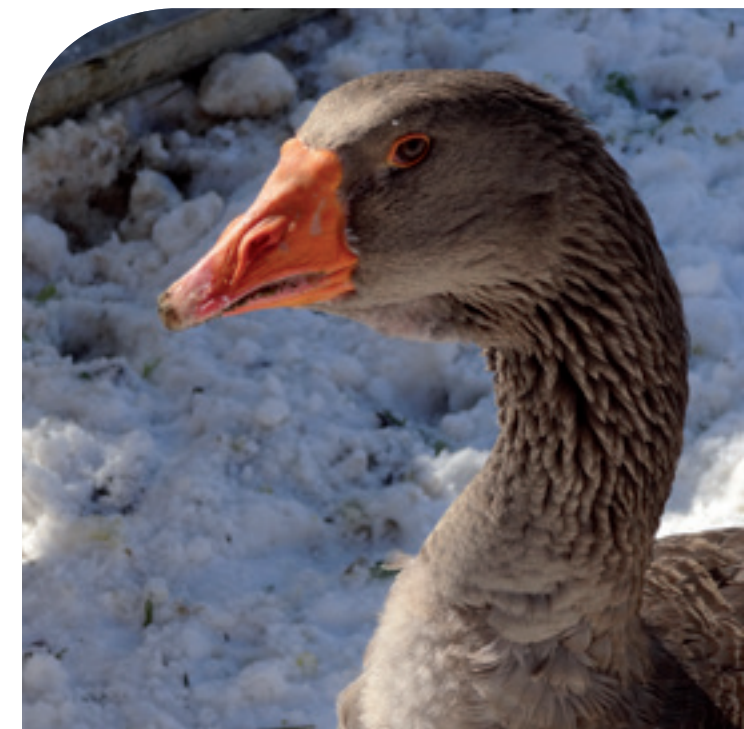
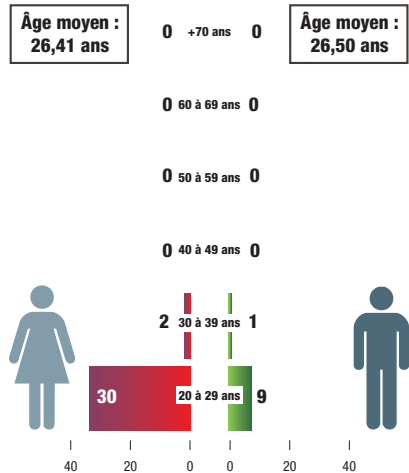

LES VÉTÉRINAIRES SORTANTS

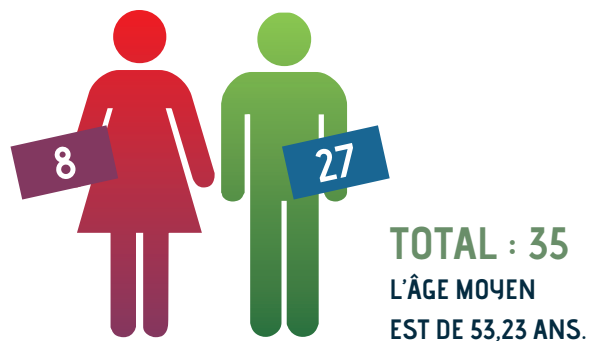

Les vétérinaires sortants représentent en 2018 2,7 % du tableau de la région Bretagne. Les hommes constituent 77,1 % de la cohorte (données nationales : 4,5 % et 59 %). 51,4 % des sortants sont âgés de moins de 60 ans. 25,7 % sont âgés de moins de 40 ans (données nationales : 58,7 % et 30,4 %). La moyenne d'âge de la cohorte est supérieure de près d'un an à l'indice France (52,3 %).

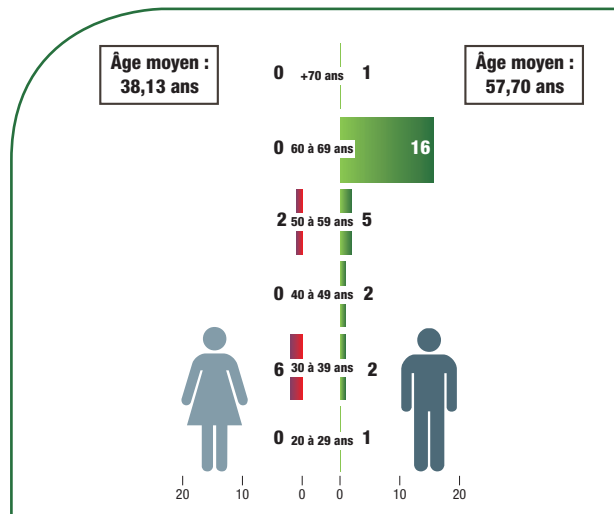

LES VÉTÉRINAIRES ENTRANTS/SORTANTS

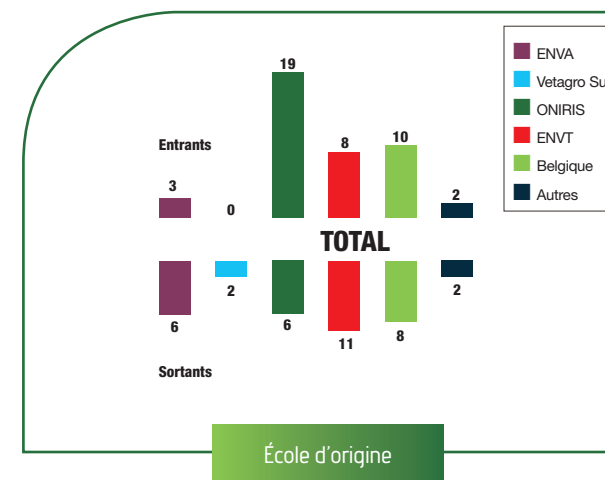

Le solde entrants/sortants est excédentaire de 7 vétérinaires. Il est excédentaire pour les vétérinaires exerçant exclusivement ou majoritairement en « canine » (+ 9) ou en « équine » (+ 1) et déficitaire pour ceux qui exercent exclusivement ou majoritairement en « rurale » (- 1) et pour les sans indications d'espèce traitée (- 2).

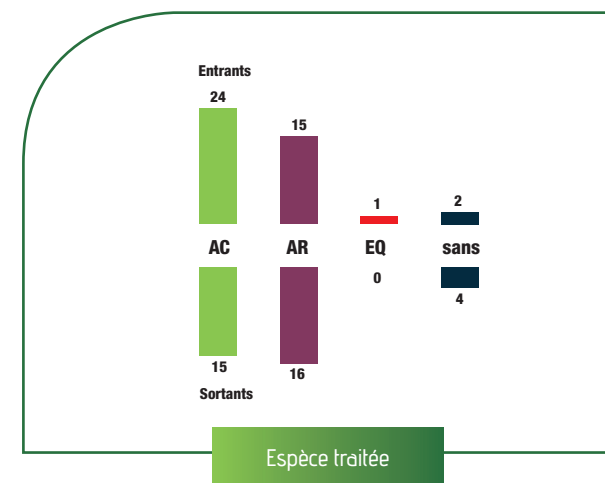

L'EXERCICE LIBÉRAL

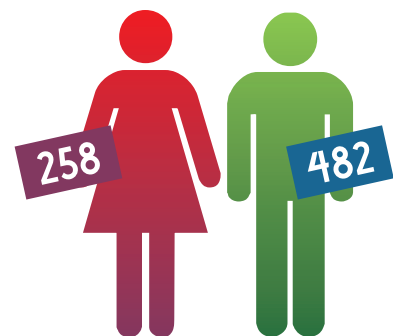

TOTAL : 740
L'ÂGE MOYEN
EST DE 47,32 ANS.

LES SALARIÉS

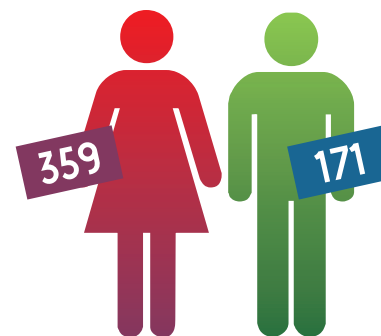

TOTAL : 530
L'ÂGE MOYEN
EST DE 37,67 ANS.

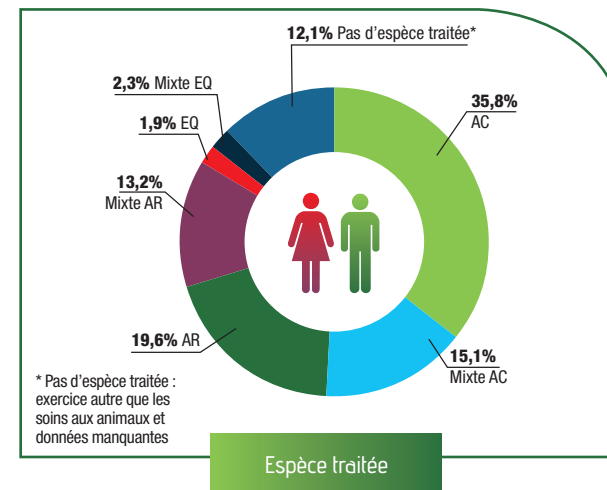
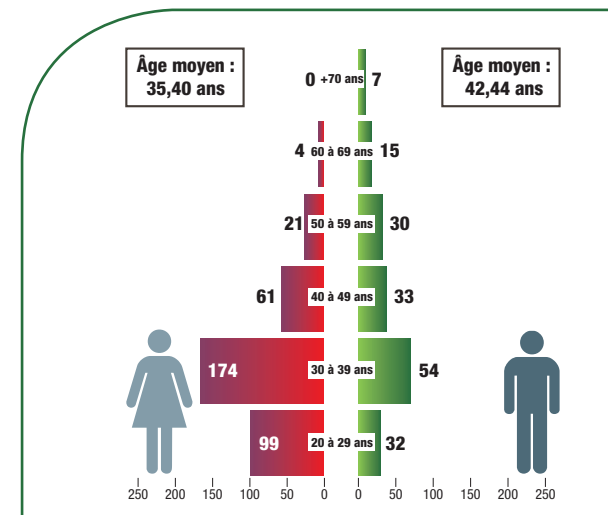
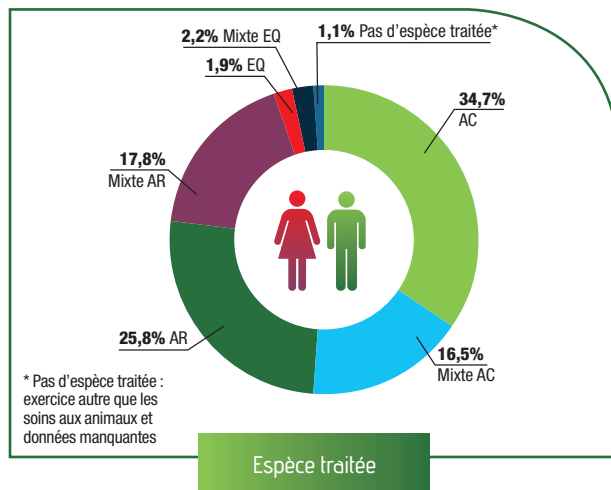
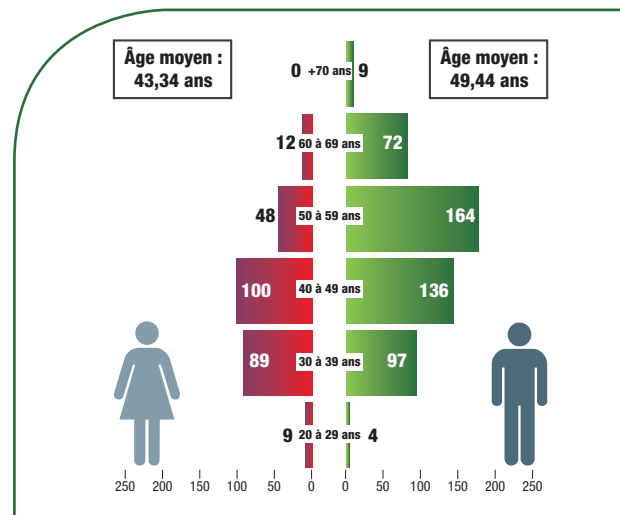

LES VÉTÉRINAIRES ANIMAUX DE COMPAGNIE

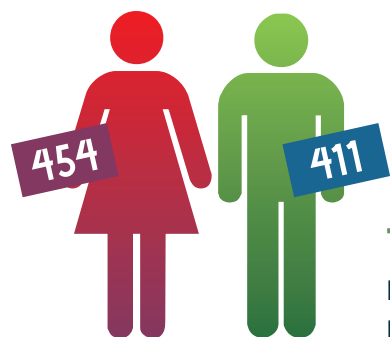

TOTAL : 865
L'ÂGE MOYEN EST DE 42,66 ANS.

68,1 % des vétérinaires déclarent une compétence pour les animaux de compagnie (chien - chat - nouveaux animaux de compagnie). 51,7 % de ces vétérinaires exercent la médecine et la chirurgie des animaux de compagnie de manière exclusive (447 diplômés) et 23,4 % d'entre eux de manière prédominante (202 diplômés). 52,5 % de ces diplômés sont des femmes. 47 % de ces diplômés H et F sont âgés de moins de 40 ans (données nationales : 80,6 % ; 70 % ; 22,8 % ; 55,4 % ; 43,88 %).

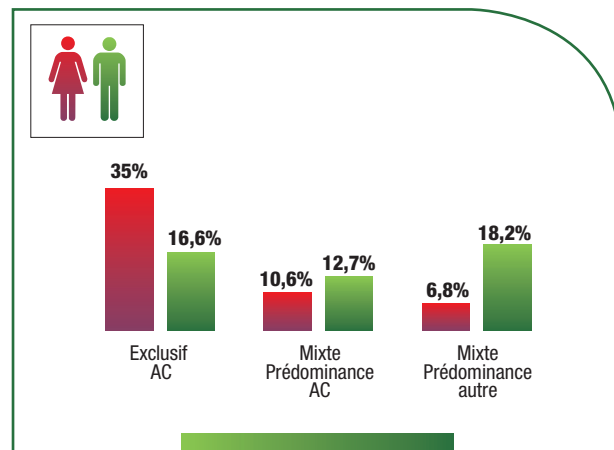
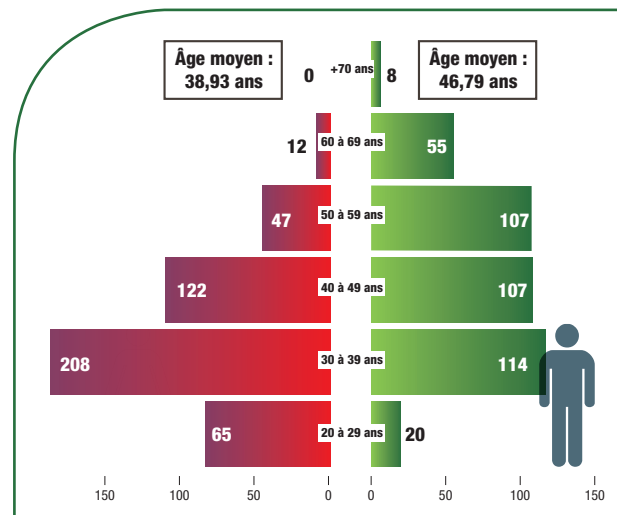

Par compétence déclarée

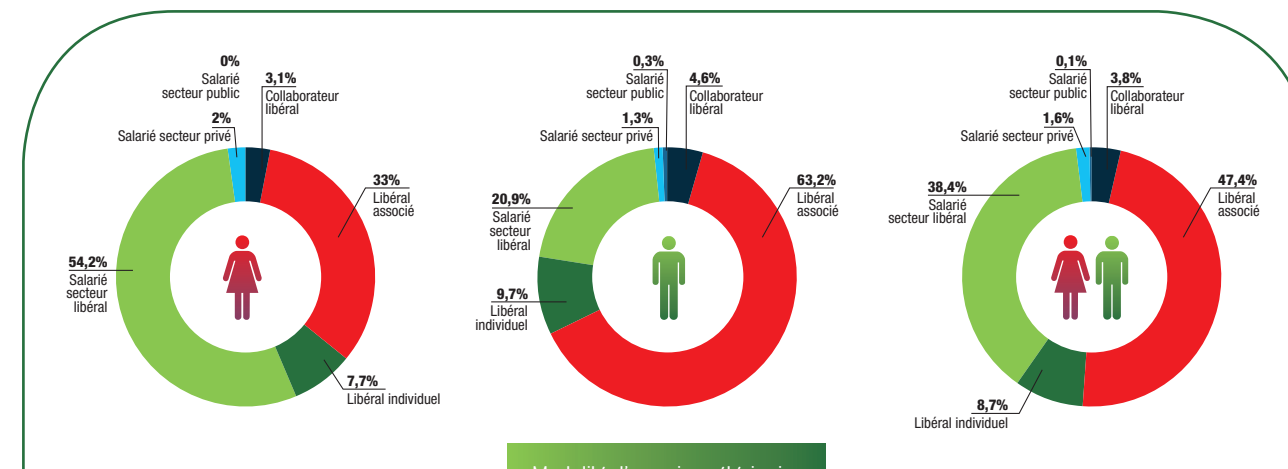

Modalité d'exercice vétérinaire



LES VÉTÉRINAIRES ANIMAUX DE RENTE

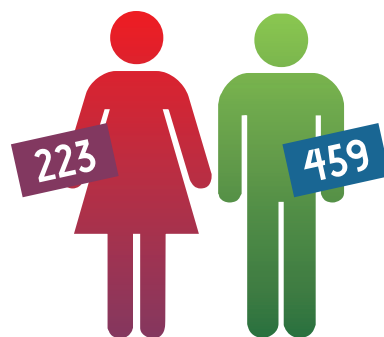

TOTAL : 682
L'ÂGE MOYEN
EST DE 43,29 ANS.

53,3 % des vétérinaires déclarent une compétence pour les animaux de rente. 43,3 % de ces vétérinaires exercent la médecine et la chirurgie des animaux de rente de manière exclusive (295 diplômés), 29,6 % d'entre eux de manière prédominante (202 diplômés) et 27,1 % de manière occasionnelle (185 diplômés). 67,3 % de ces diplômés sont des hommes, dont 39,2 % sont âgés de 50 ans et plus (données nationales : 35,3 % ; 27,9 % ; 28,3 % ; 43,8 % ; 64,1 % ; 30,82 %). Sur les 3 dernières années, on note une relative stabilité des vétérinaires déclarant une activité à prédominance AR.

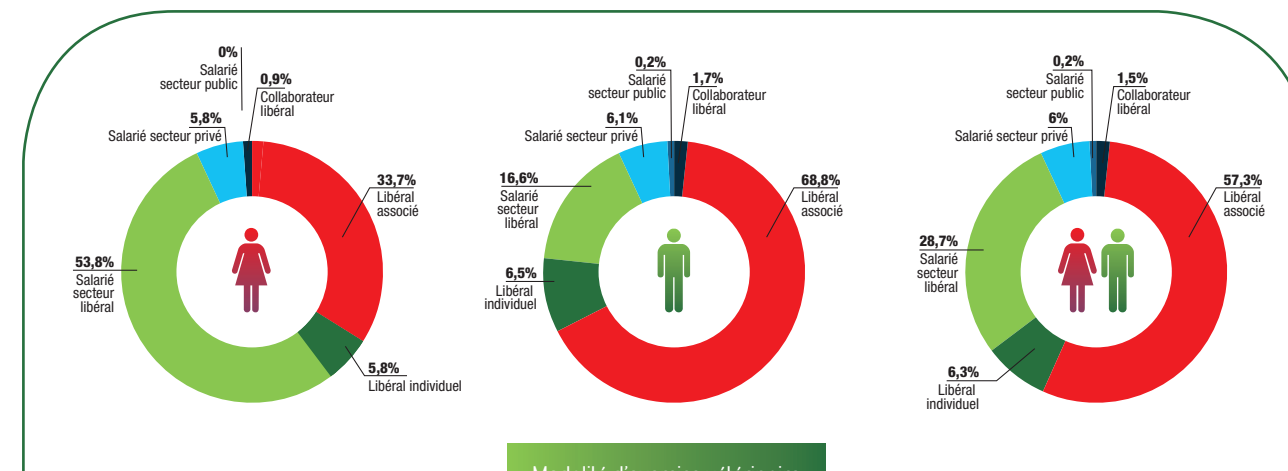

Modalité d'exercice vétérinaire

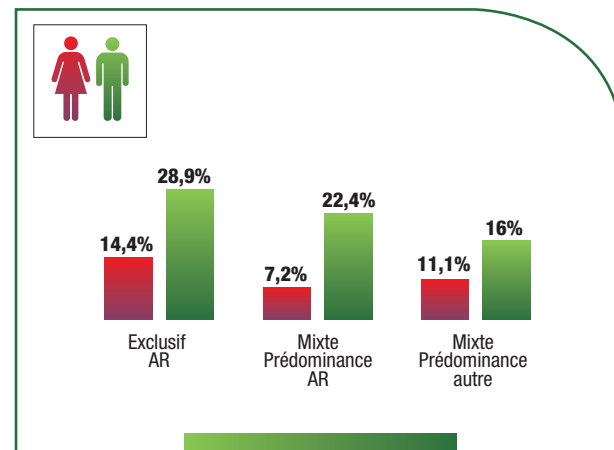
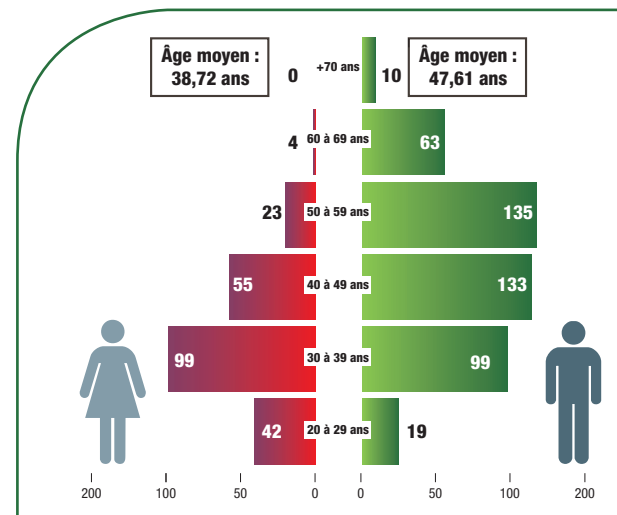

Par compétence déclarée



LES VÉTÉRINAIRES ÉQUIDÉS

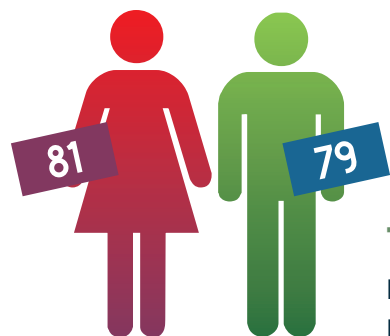

TOTAL : 160
L'ÂGE MOYEN
EST DE 40,04 ANS.

12,6 % des vétérinaires déclarent une compétence pour les équidés. 15 % de ces vétérinaires exercent la médecine et la chirurgie des équidés de manière exclusive (24 diplômés), 17,5 % d'entre eux de manière prédominante (28 diplômés) et 67,5 % de manière occasionnelle (108 diplômés). 49,4 % de ces diplômés sont des femmes, dont 91,5 % sont âgées de moins de 40 ans (données nationales : 14,9 % ; 23 % ; 14,1 % ; 62,9 % ; 53,7 % ; 72,4 %).

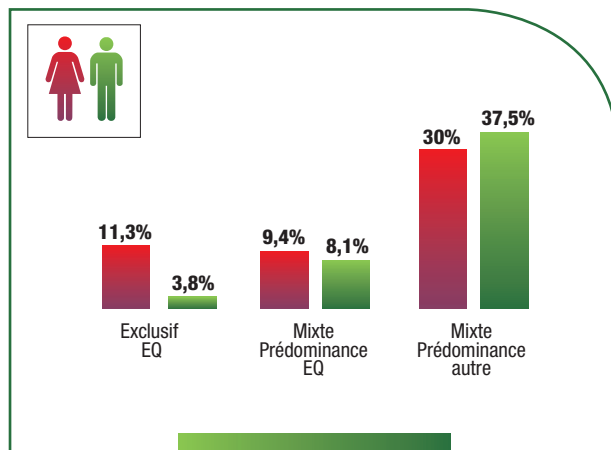
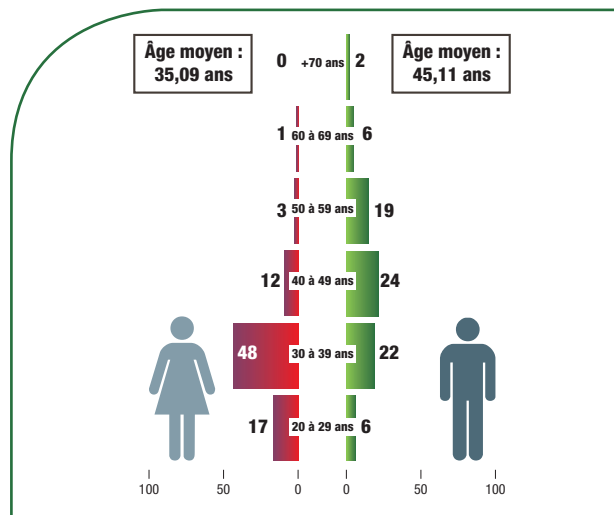

Par compétence déclarée

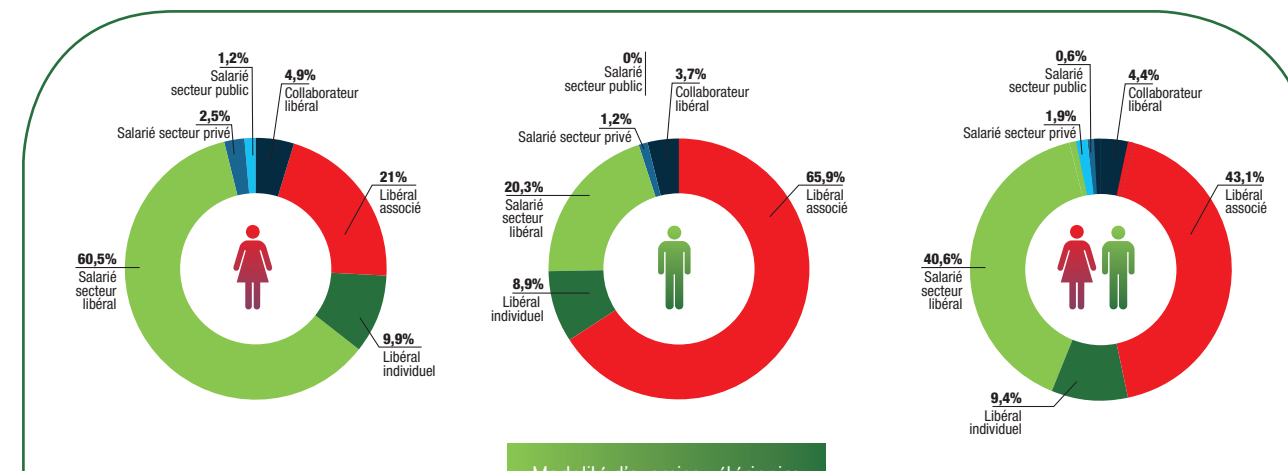

Modalité d'exercice vétérinaire



LES ÉCOLES D'ORIGINE

ENVA

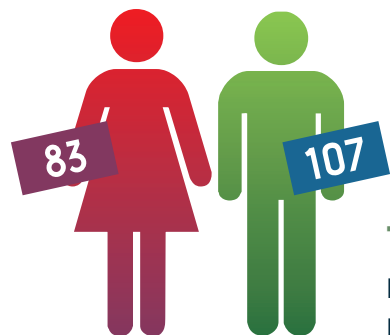

TOTAL : 190
L'ÂGE MOYEN
EST DE 47,44 ANS.

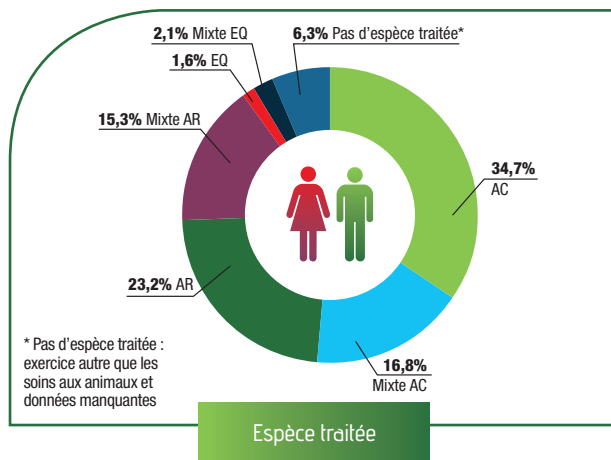

VETAGRO SUP

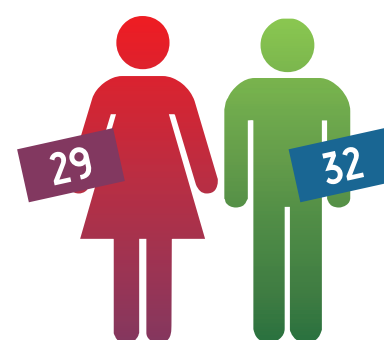

TOTAL : 61
L'ÂGE MOYEN
EST DE 46,26 ANS.

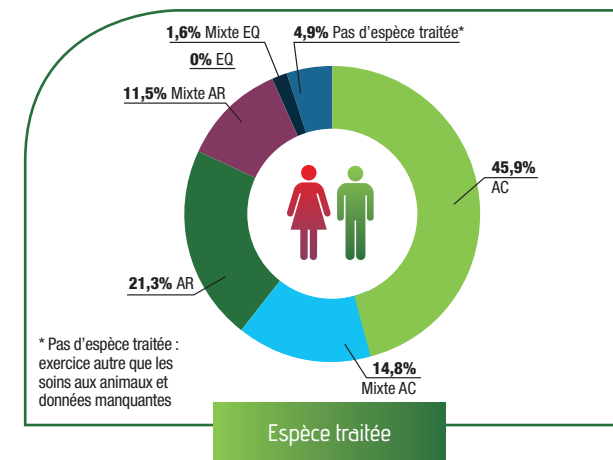

ENVT

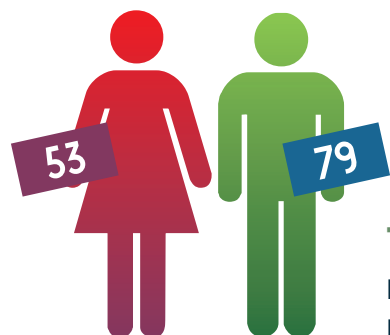

TOTAL : 132
L'ÂGE MOYEN
EST DE 48,53 ANS.

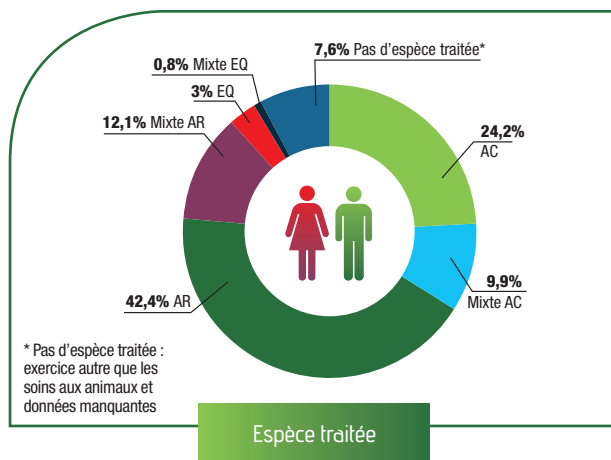

ONIRIS

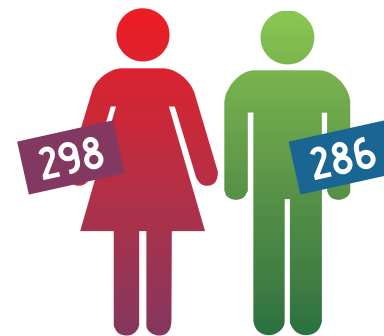

TOTAL : 584
L'ÂGE MOYEN
EST DE 42,06 ANS.

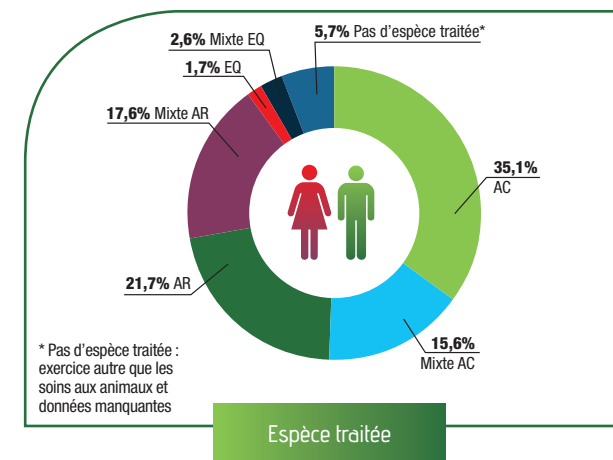

En augmentation par rapport à 2015, 46 % des vétérinaires inscrits au tableau de l'Ordre de la Région Bretagne sont diplômés d'ONIRIS (Nantes).

BELGIQUE

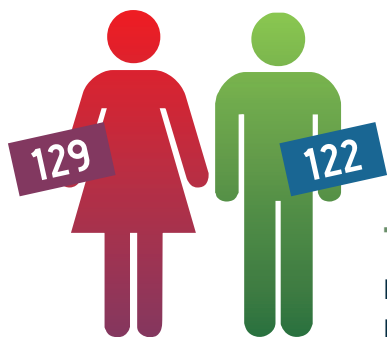

TOTAL : 251
L'ÂGE MOYEN
EST DE 40,06 ANS.

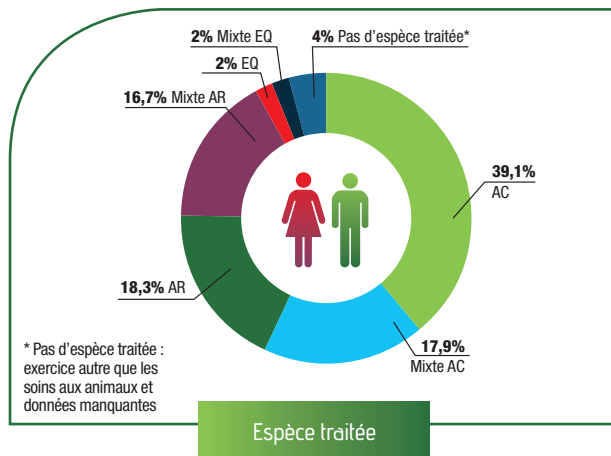

AUTRES UE

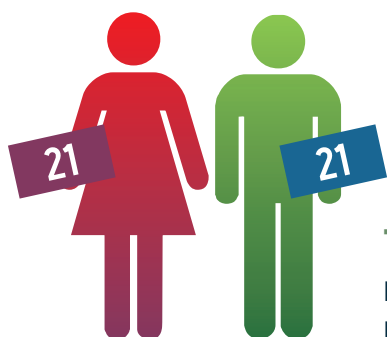

TOTAL : 42
L'ÂGE MOYEN
EST DE 39,67 ANS.

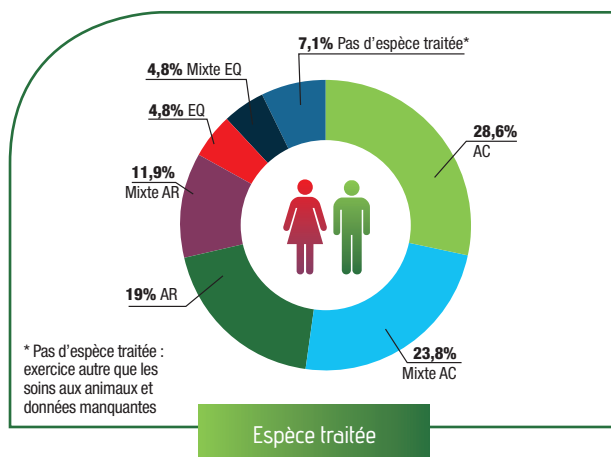

LES FORMES JURIDIQUES D'EXERCICE DES VÉTÉRINAIRES

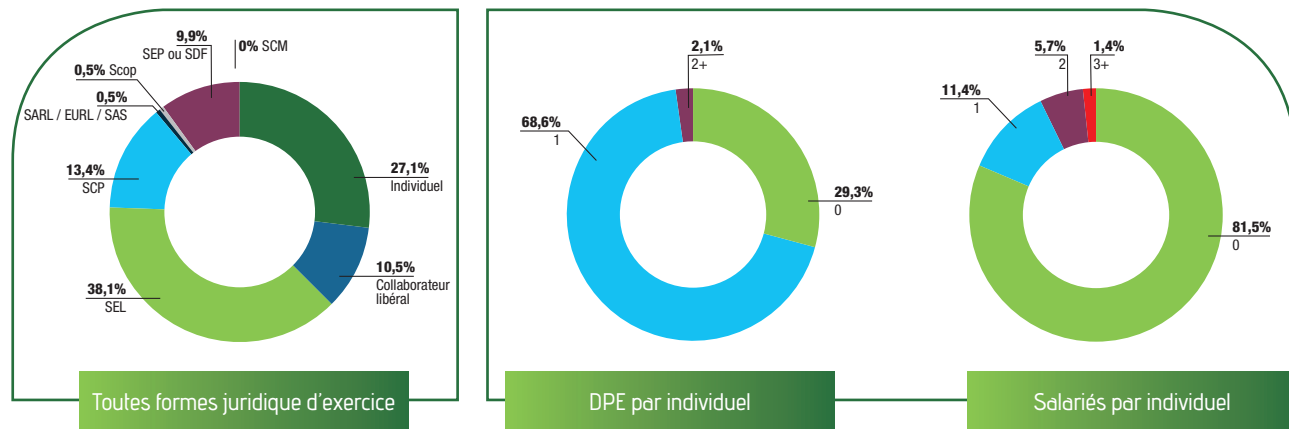

371 entités juridiques exercent la profession de vétérinaires. 196 sociétés vétérinaires sont inscrites au tableau de l'Ordre, en légère progression de 3,4 % sur les 3 dernières années. 37 sociétés en participation sont enregistrées auprès de l'Ordre. 140 vétérinaires exercent sous un statut de travailleur non salarié, 101 en exercice individuel et 39 en qualité de collaborateur libéral. 62,2 % des sociétés d'exercice sont composées d'un à deux associés.

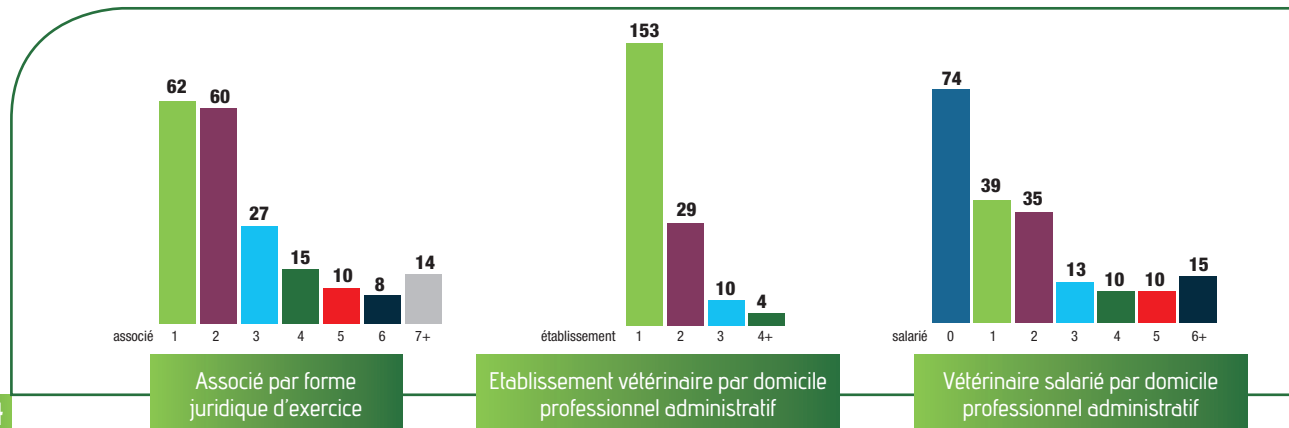

LES ÉTABLISSEMENTS VÉTÉRINAIRES

TOTAL : 507

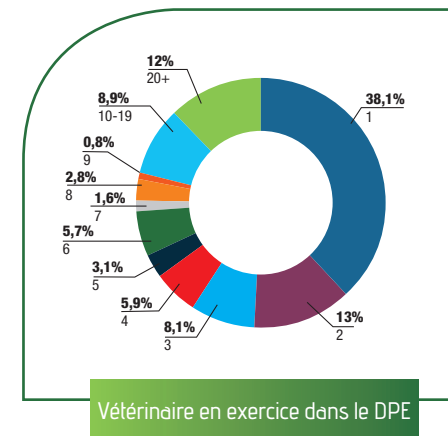
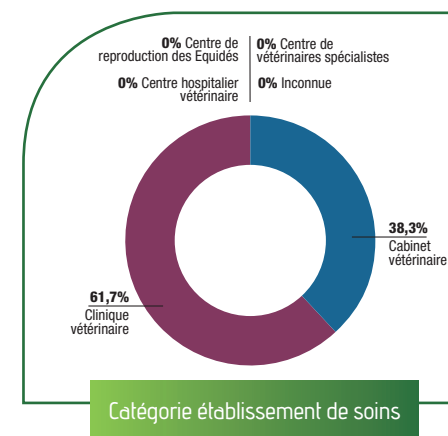

507 établissements sont répertoriés : 373 établissements de soins vétérinaires (73,6 %), lieux où sont reçus de animaux pour y être soignés et 129 sont des locaux où s'exerce la profession de vétérinaire.

Les établissements de soins vétérinaires sont enregistrés comme cliniques vétérinaires pour 61,7 % d'entre eux, comme cabinet ou cabinet médico-chirurgical pour 38,3 %.

Un seul vétérinaire exerce dans 38,1 % des établissements, 13 % de ceux-ci occupent deux vétérinaires et 34,9 % des établissements occupent 5 vétérinaires et plus.

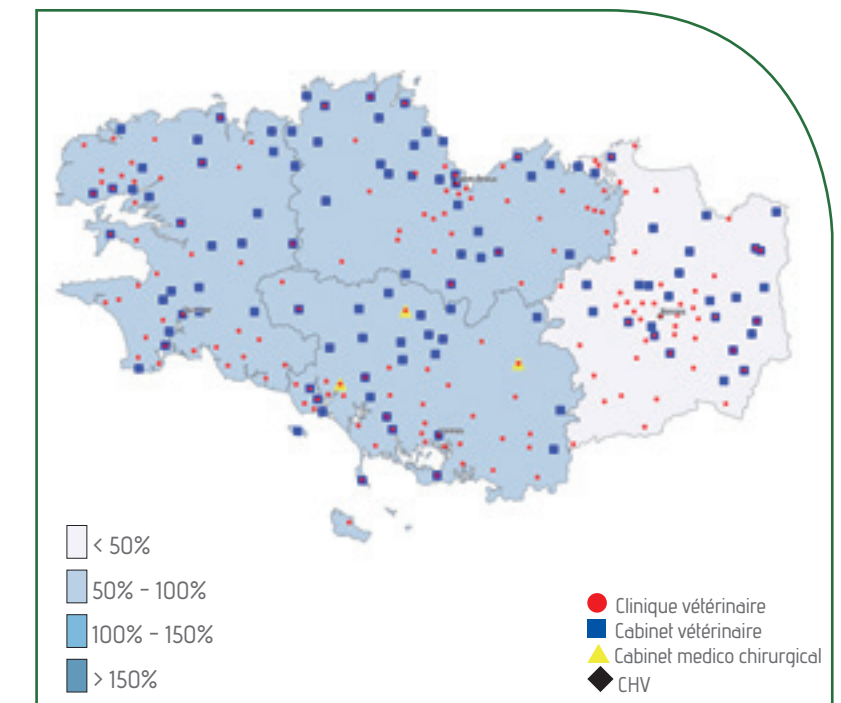

LES VÉTÉRINAIRES EN CENTRE-VAL DE LOIRE

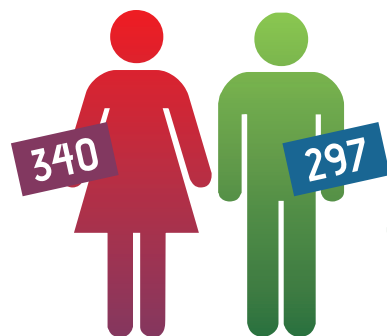

TOTAL : 637
L'ÂGE MOYEN
EST DE 44,25 ANS.

La Région Centre-Val de Loire regroupe 3,4 % des vétérinaires inscrits à l'Ordre des vétérinaires.

En l'espace de 3 ans, la démographie vétérinaire régionale est stable. Elle montre une dynamique plus faible qu'au plan national (+ 2,6 %).

Le tableau régional est composé de femmes pour 53,4 % et d'hommes pour 46,6 % (France : F = 52,6 % ; H = 47,4 %).

La population vétérinaire se caractérise par une tranche d'âge des moins de 40 ans représentant 41,9 % des inscrits au tableau régional et par une tranche d'âge des 60 ans et plus représentant 9,7 % de ces inscrits (national : 43,74 % sont âgés de moins de 40 ans et 9,7 % sont âgés de 60 ans et plus).

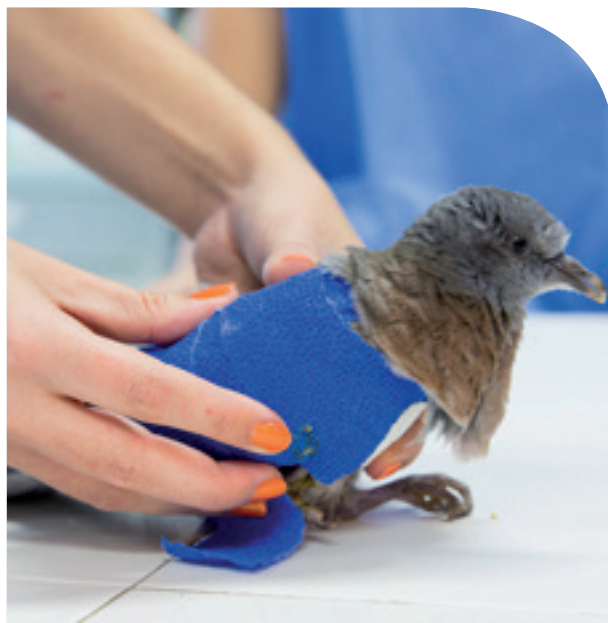
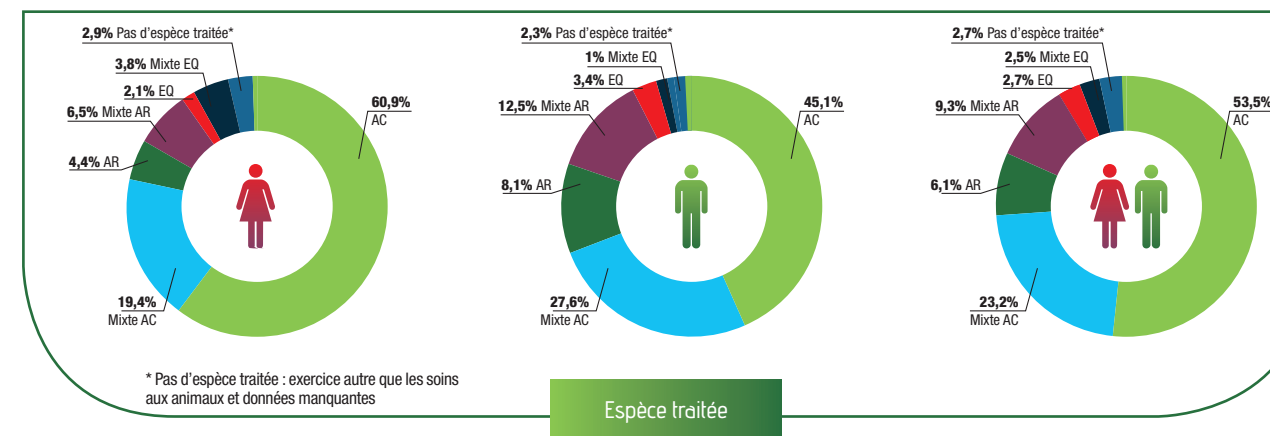
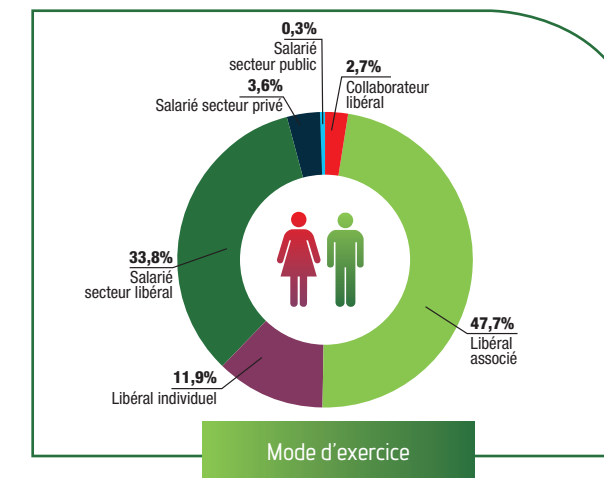
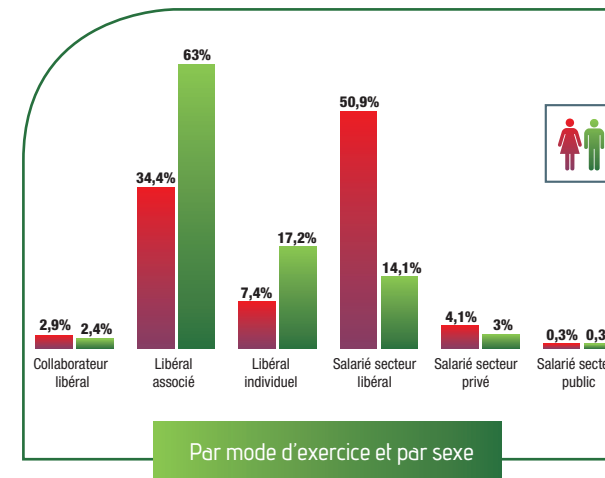
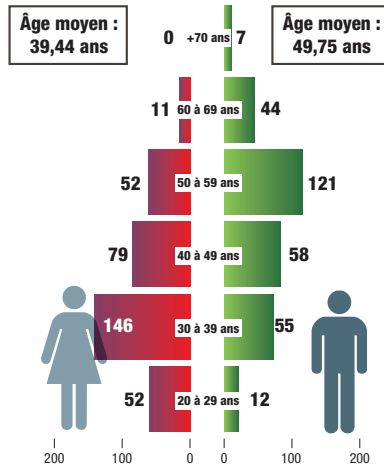

L'exercice vétérinaire en tant que « libéral associé » est un secteur dont la dynamique est supérieure à la tendance nationale (43,9 % / + 3,3 %). L'exercice en tant que « salarié du secteur libéral » est supérieur à la moyenne nationale (32,5 % / 3,7 %). L'exercice en « libéral individuel » est légèrement inférieur à l'indice national (13,8 %) et suit une tendance baissière nettement supérieure à la tendance nationale ; respectivement - 7 % et - 3 % en 3 ans.

Le pourcentage des vétérinaires exerçant la médecine et la chirurgie des animaux de compagnie (76,9 %) est supérieur à la moyenne nationale (69,6 %). Le pourcentage des vétérinaires exerçant la médecine et la chirurgie des animaux de rente est inférieur à la moyenne nationale (15,4 % / 19,8 %). L'exercice est « mixte » pour 35 % des vétérinaires de la Région (vs 30,5 % pour la France) dont seulement 9,3 % sont des exercices « mixtes » à dominante animaux de rente.

Répartition du nombre de vétérinaires par département et par sexe.

- Régions où le sex ratio est supérieur ou égal à 50% de femmes
- Régions où le sex ratio est supérieur ou égal à 50% d'hommes
- +... Installations par région H/F



- < -5%
- -5% - 0%
- 0% - 5%
- > 5%

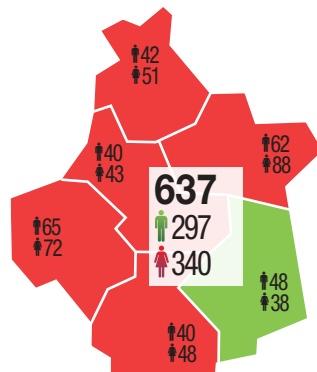

Évolution du nombre de vétérinaires inscrits par département entre 2014 et 2018

CENTRE-VAL DE LOIRE

LES VÉTÉRINAIRES ENTRANTS

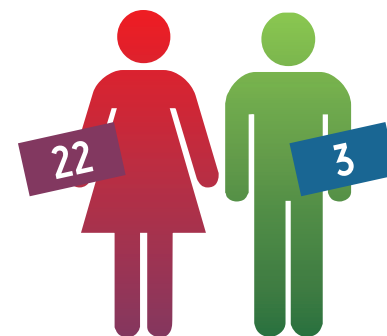

TOTAL : 25
L'ÂGE MOYEN EST DE 26,48 ANS.

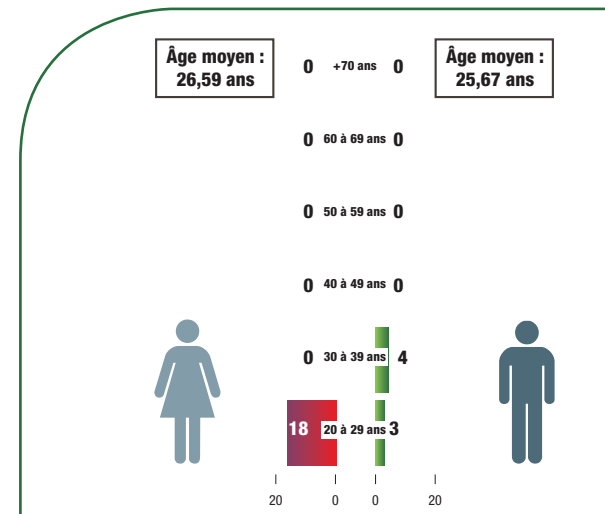

Les vétérinaires primo inscrits représentent en 2018, 3,9 % du tableau de la Région Centre-Val de Loire. Les femmes constituent 88 % de la cohorte (73,2 % pour la France). L'âge moyen de la cohorte est inférieur de 324 jours à l'indice France.



LES VÉTÉRINAIRES SORTANTS

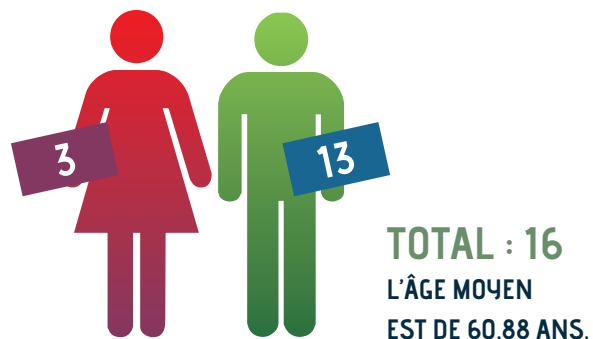

Les vétérinaires sortants représentent en 2018 2,5 % du tableau de la Région Centre-Val de Loire. Les hommes constituent 81,3 % de la cohorte (données nationales : 4,5 % et 59 %).

25 % des sortants sont âgés de moins de 60 ans. 12,5 % sont âgés de moins de 40 ans (données nationales : 58,7 % et 30,4 %).

La moyenne d'âge de la cohorte est supérieure de 3 230 jours (8,8 ans) à l'indice France.

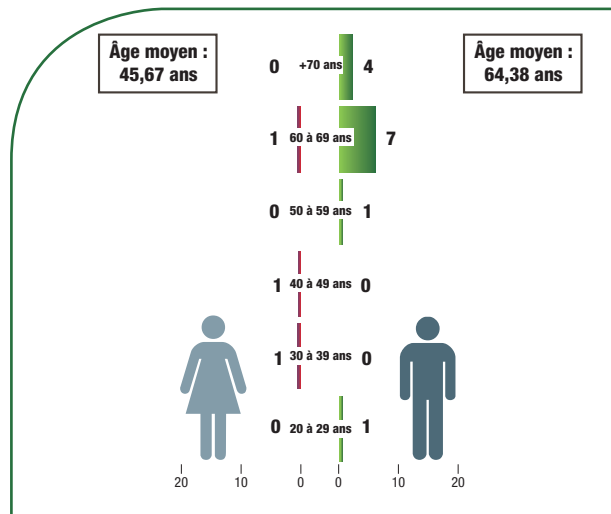

LES VÉTÉRINAIRES ENTRANTS/SORTANTS

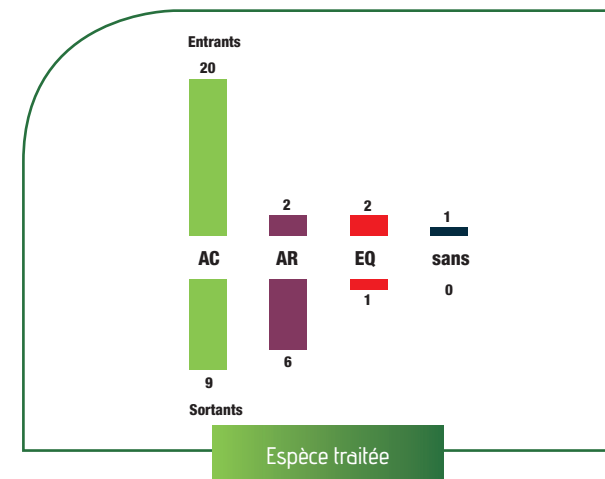
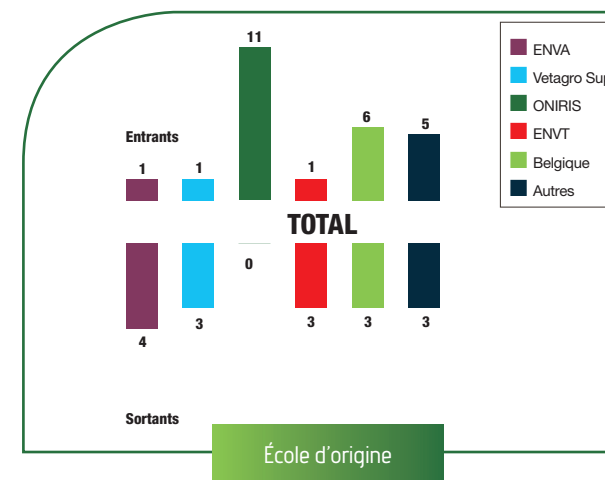

Le solde entrants/sortants est positif de 9 vétérinaires. Il est excédentaire pour les vétérinaires exerçant exclusivement ou majoritairement en « canine » (+ 11) ou en « équine » (+ 1), déficitaire pour ceux qui exercent exclusivement ou majoritairement en « rurale » (- 4) et à l'équilibre pour les sans indications d'espèce traitée.



L'EXERCICE LIBÉRAL

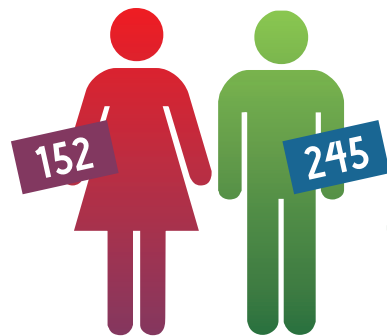

TOTAL : 397
L'ÂGE MOYEN
EST DE 49,17 ANS.

LES SALARIÉS

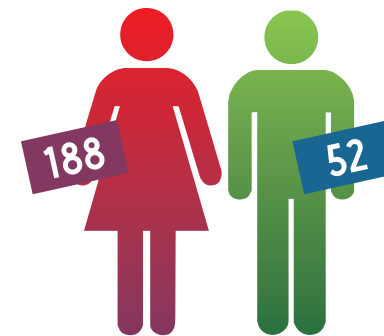

TOTAL : 240
L'ÂGE MOYEN
EST DE 36,12 ANS.

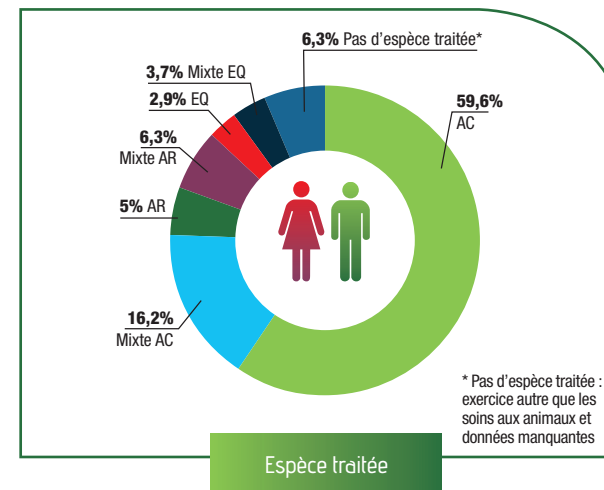
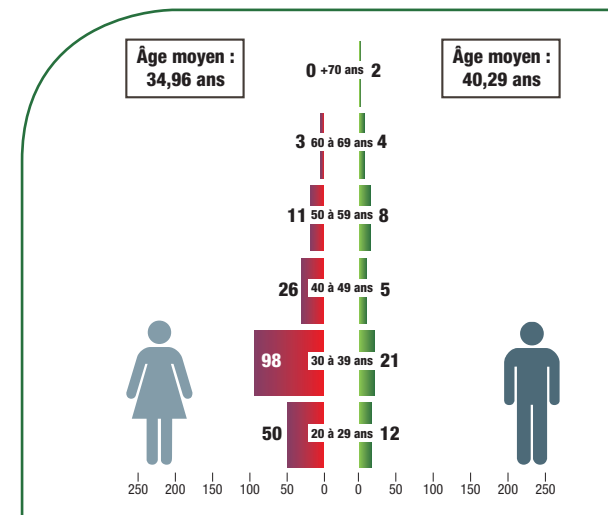
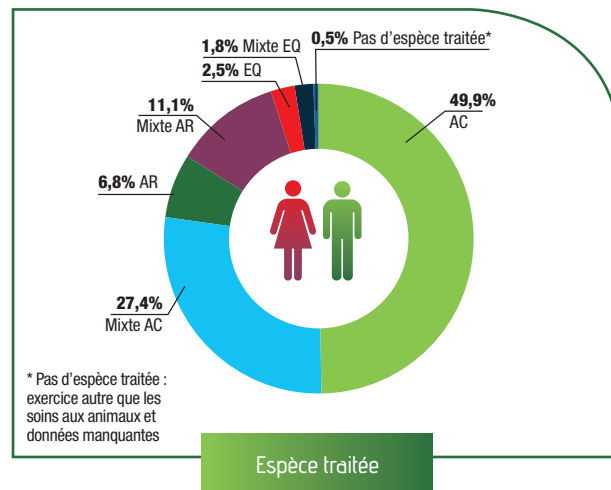
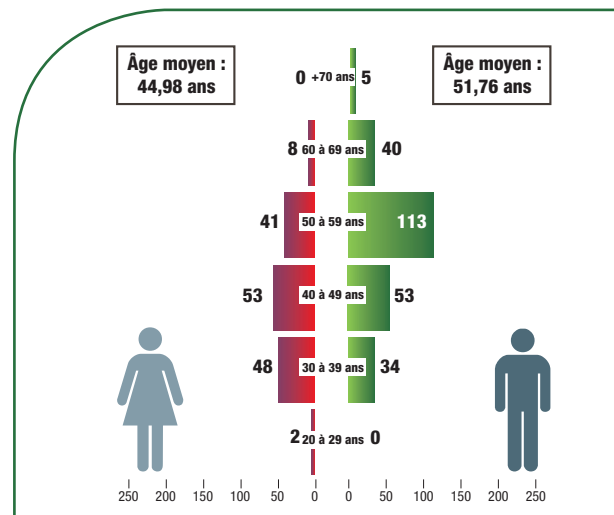

LES VÉTÉRINAIRES ANIMAUX DE COMPAGNIE

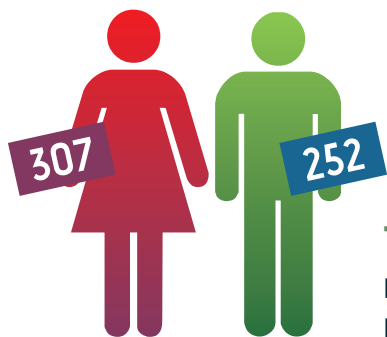

TOTAL : 559
L'ÂGE MOYEN EST DE 44,16 ANS.

87,5 % des vétérinaires déclarent une compétence pour les animaux de compagnie (chien - chat - nouveaux animaux de compagnie). 61 % de ces vétérinaires exercent la médecine et la chirurgie des animaux de compagnie de manière exclusive (341 diplômés) et 26,5 % d'entre eux de manière prédominante (348 diplômés). 54,9 % de ces diplômés sont des femmes. 42 % de ces diplômés H et F sont âgés de moins de 40 ans (données nationales : 80,6 % ; 70 % ; 22,8 % ; 55,4 % ; 43,88 %).

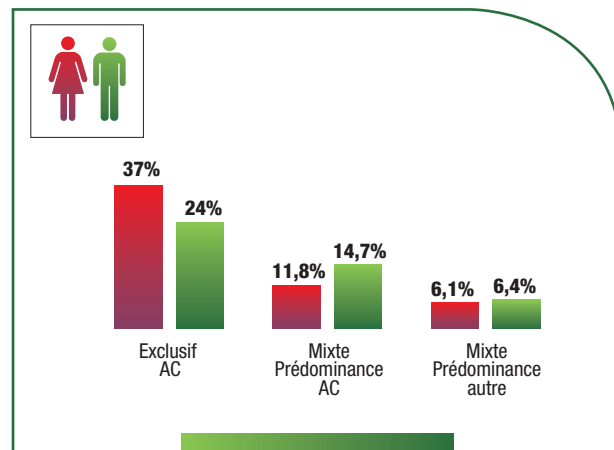
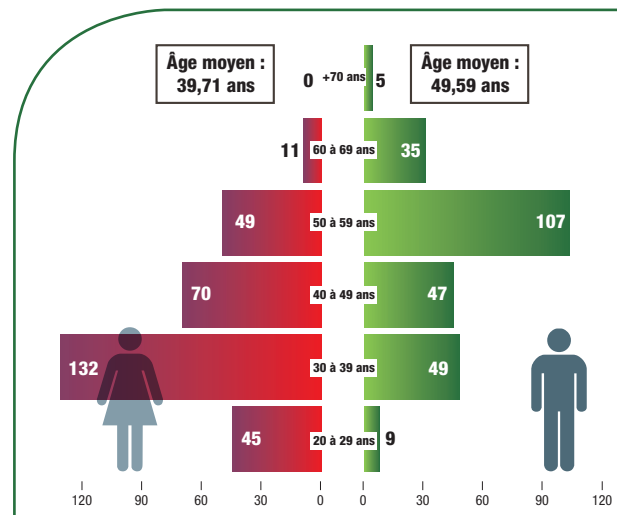

Par compétence déclarée

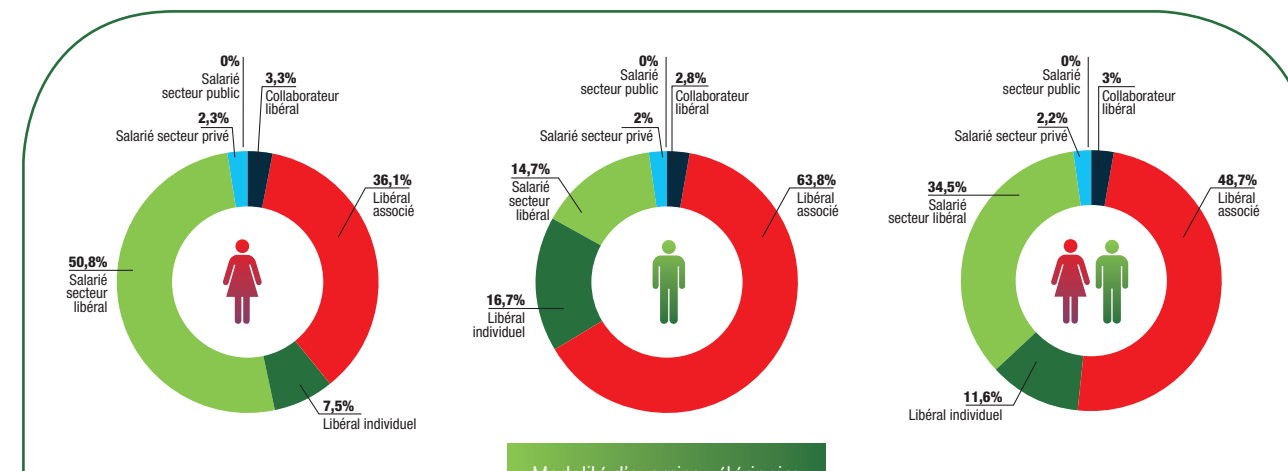

Modalité d'exercice vétérinaire



LES VÉTÉRINAIRES ANIMAUX DE RENTE

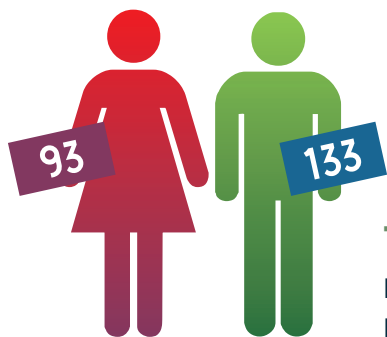

TOTAL : 226
L'ÂGE MOYEN EST DE 45,95 ANS.

43,4 % des vétérinaires déclarent une compétence pour les animaux de rente. 17,3 % de ces vétérinaires exercent la médecine et la chirurgie des animaux de rente de manière exclusive (39 diplômes), 26,1 % d'entre eux de manière prédominante (59 diplômes) et 56,6 % de manière occasionnelle (128 diplômes). 58,8 % de ces diplômés sont des hommes dont 60 % sont âgés de 50 ans et plus (données nationales : 35,3 % ; 27,9 % ; 28,3 % ; 43,8 % ; 64,1 % ; 30,82 %). Sur les 3 dernières années, on note une relative stabilité des vétérinaires déclarant une activité à prédominance AR mais une forte augmentation des vétérinaires qui pratiquent de façon occasionnelle.

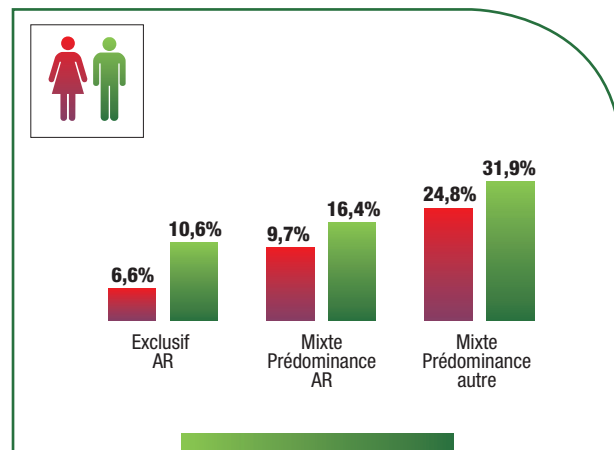
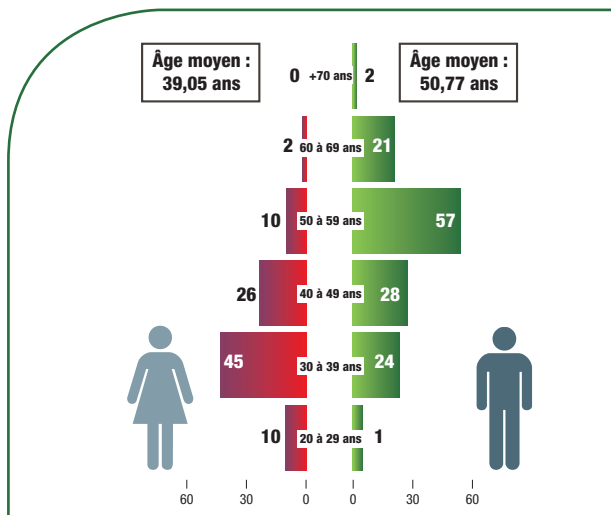

Par compétence déclarée

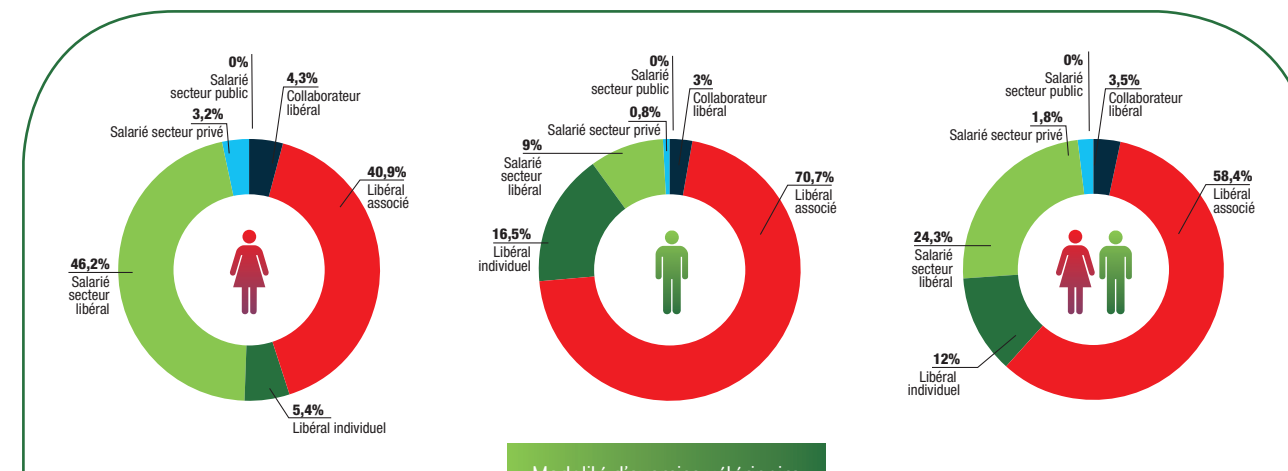

Modalité d'exercice vétérinaire



LES VÉTÉRINAIRES ÉQUIDÉS

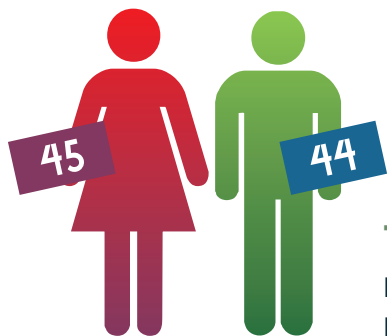

TOTAL : 89
L'ÂGE MOYEN
EST DE 41,62 ANS.

13,9 % des vétérinaires déclarent une compétence pour les équidés. 19,1 % de ces vétérinaires exercent la médecine et la chirurgie des équidés de manière exclusive (17 diplômés), 18 % d'entre eux de manière prédominante (16 diplômés) et 62,9 % de manière occasionnelle (56 diplômés). 50,6 % de ces diplômés sont des femmes dont 82 % sont âgées de moins de 40 ans (données nationales : 14,9 % ; 23 % ; 14,1 % ; 62,9 % ; 53,7 % ; 72,4 %).

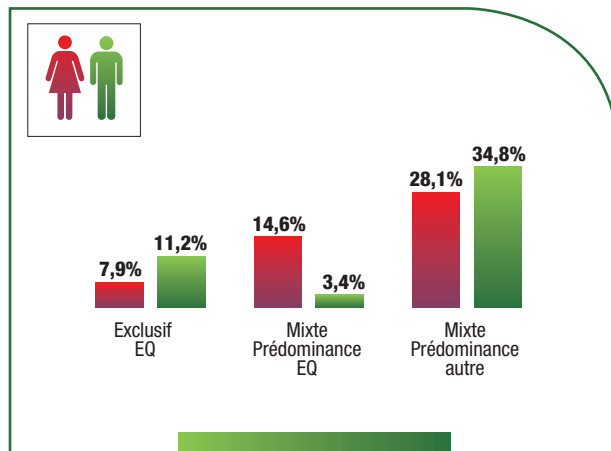
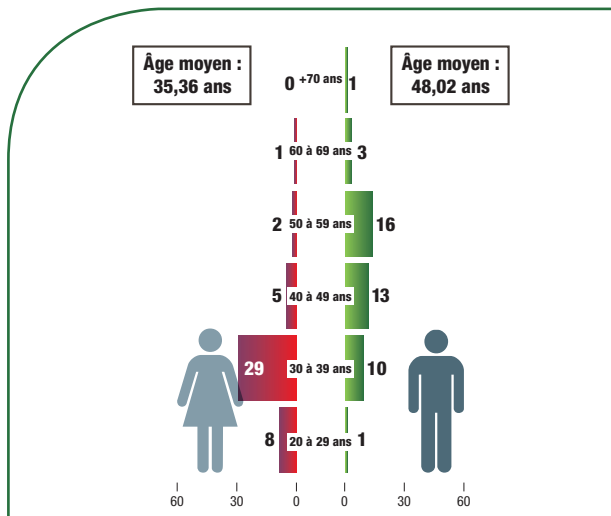

Par compétence déclarée

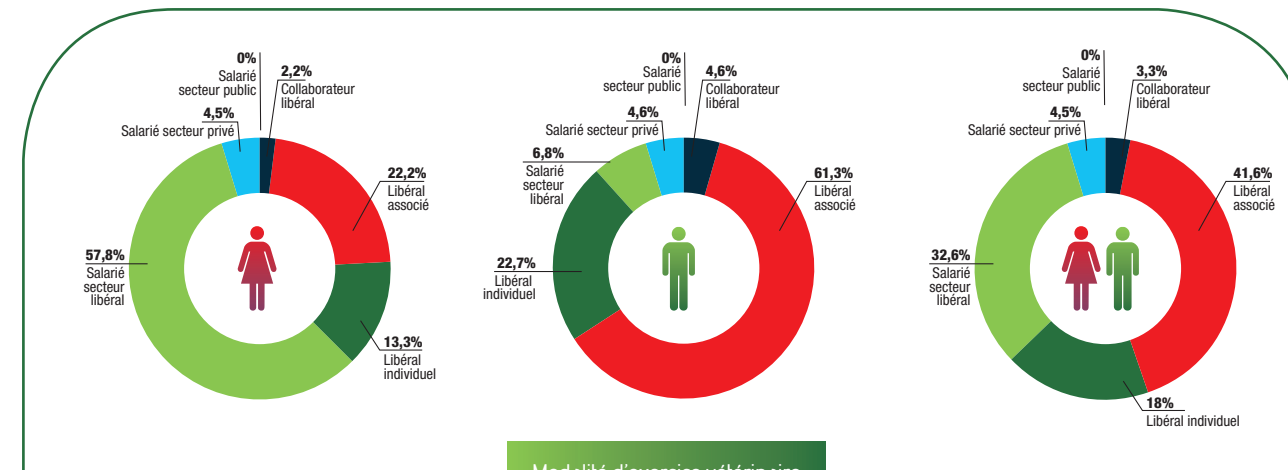

Modalité d'exercice vétérinaire



LES ÉCOLES D'ORIGINE

ENVA

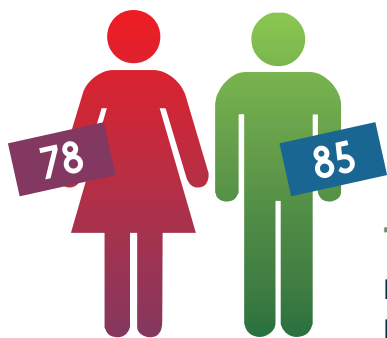

TOTAL : 163
L'ÂGE MOYEN
EST DE 47,92 ANS.

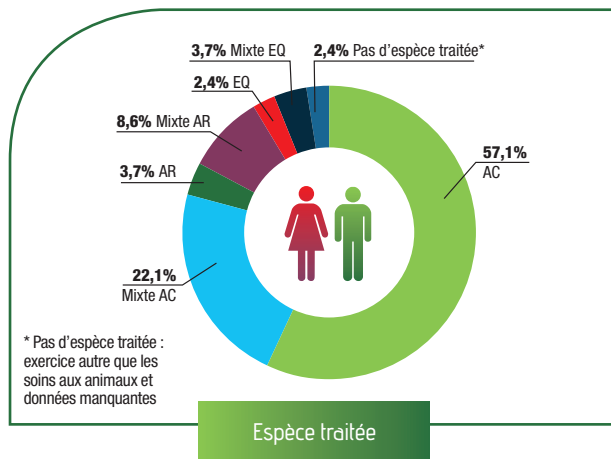

VETAGRO SUP

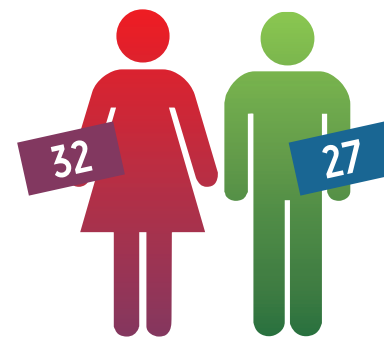

TOTAL : 59
L'ÂGE MOYEN
EST DE 47,27 ANS.

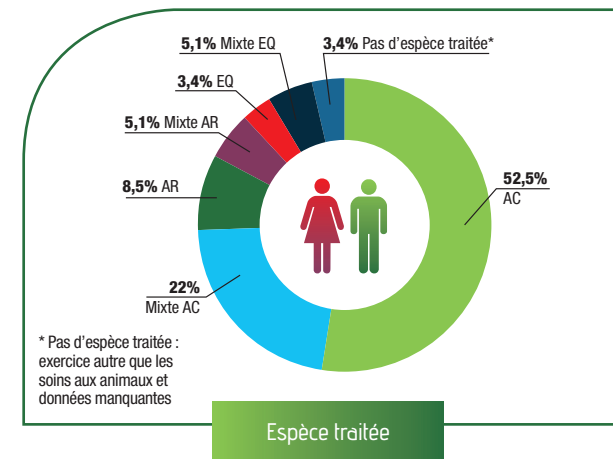

ENVT

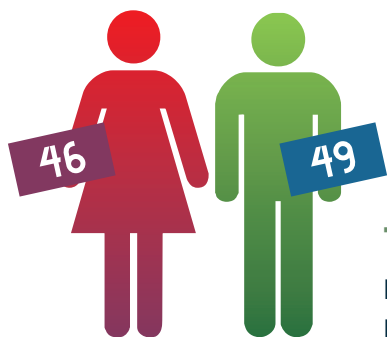

TOTAL : 95
L'ÂGE MOYEN
EST DE 46,42 ANS.

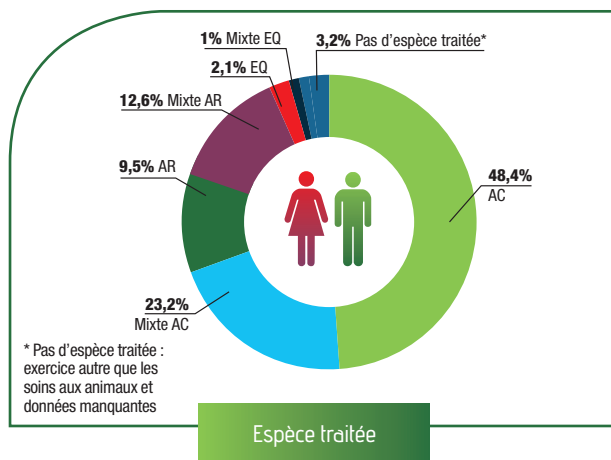

ONIRIS



TOTAL : 145
L'ÂGE MOYEN
EST DE 41,19 ANS.

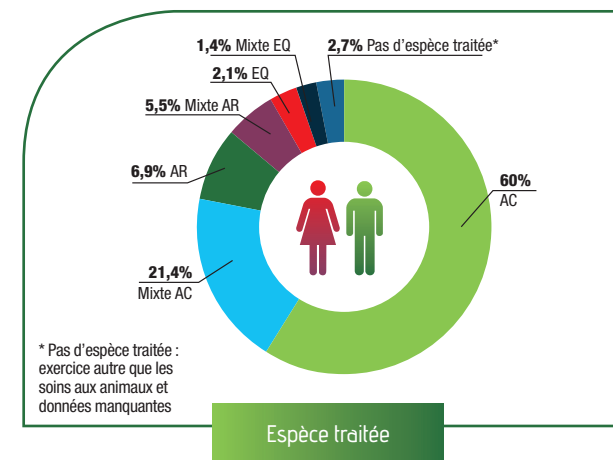

BELGIQUE

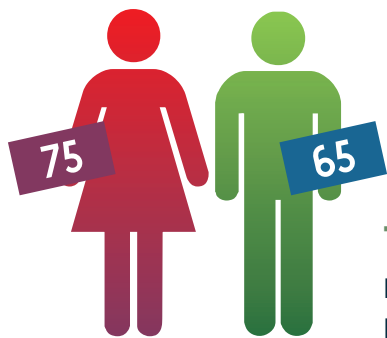

TOTAL : 140
L'ÂGE MOYEN
EST DE 42,16 ANS.

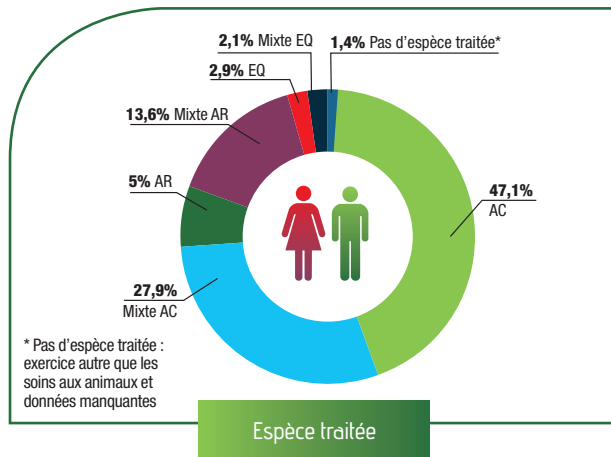

AUTRES UE

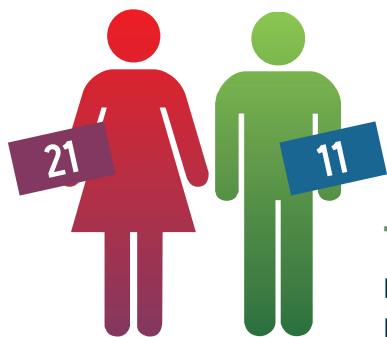

TOTAL : 32
L'ÂGE MOYEN
EST DE 36,88 ANS.

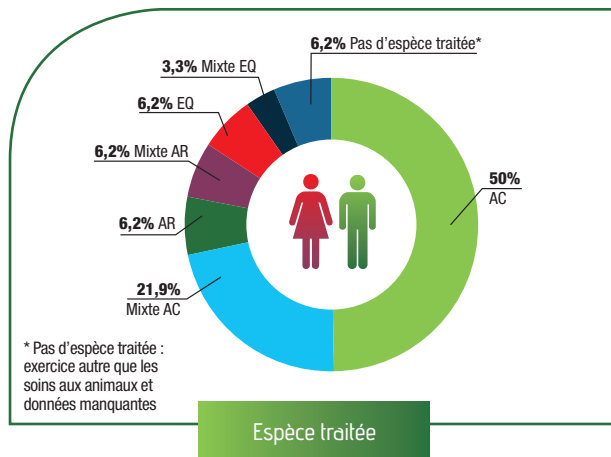

LES FORMES JURIDIQUES D'EXERCICE DES VÉTÉRINAIRES

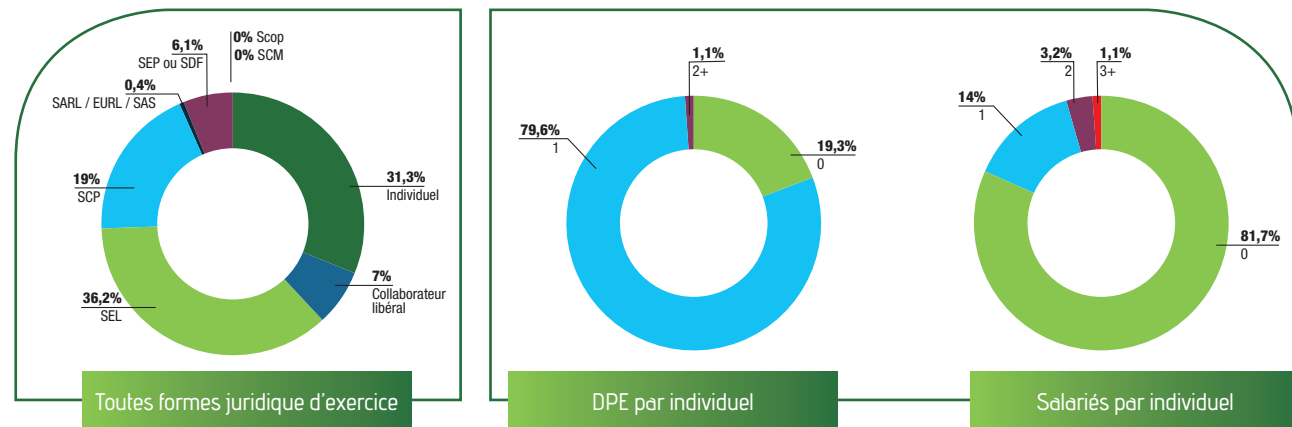

243 entités juridiques exercent la profession de vétérinaires. À l'inverse de la situation nationale on constate une baisse (- 9 entités). 135 sociétés d'exercice vétérinaires sont inscrites au tableau de l'Ordre, en progression de 10,4 % sur les 3 dernières années. 15 sociétés en participation sont enregistrées auprès de l'Ordre. 93 vétérinaires exercent sous un statut de travailleur non salarié, 76 en exercice individuel et 17 en qualité de collaborateur libéral. 62,2 % des sociétés d'exercice sont composées d'un à deux associés.

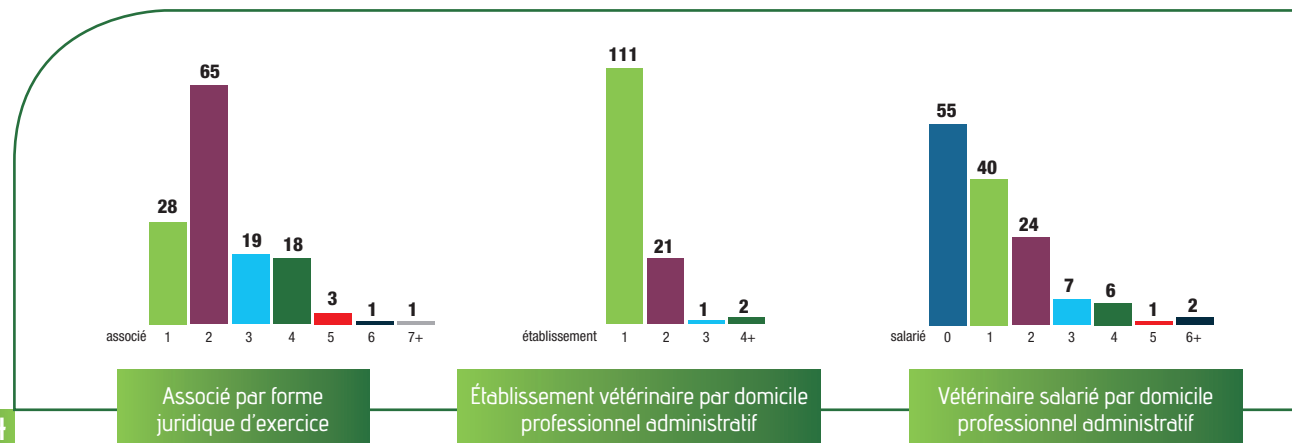

LES ÉTABLISSEMENTS VÉTÉRINAIRES

TOTAL : 288

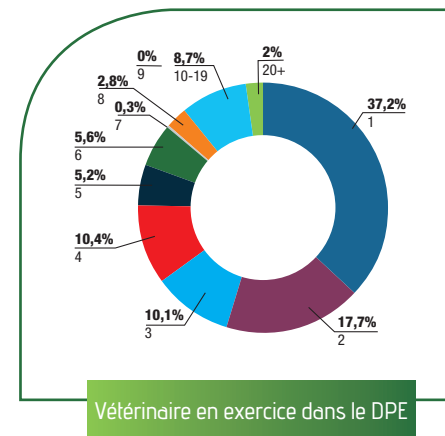
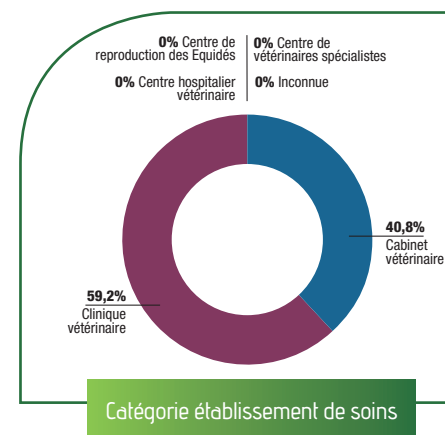

288 établissements sont répertoriés, 250 établissements de soins vétérinaires (86,8 %), lieux où sont reçus de animaux pour y être soignés, et 38 sont des locaux où s'exerce la profession de vétérinaires.

Les établissements de soins vétérinaires sont enregistrés comme cliniques vétérinaires pour 59,2 % d'entre eux et comme cabinet ou cabinet médico-chirurgical pour 40,8 %.

Un seul vétérinaire exerce dans 37,2 % des établissements, 13 % de ceux-ci occupent deux vétérinaires et 24,6 % des établissements occupent 5 vétérinaires et plus.

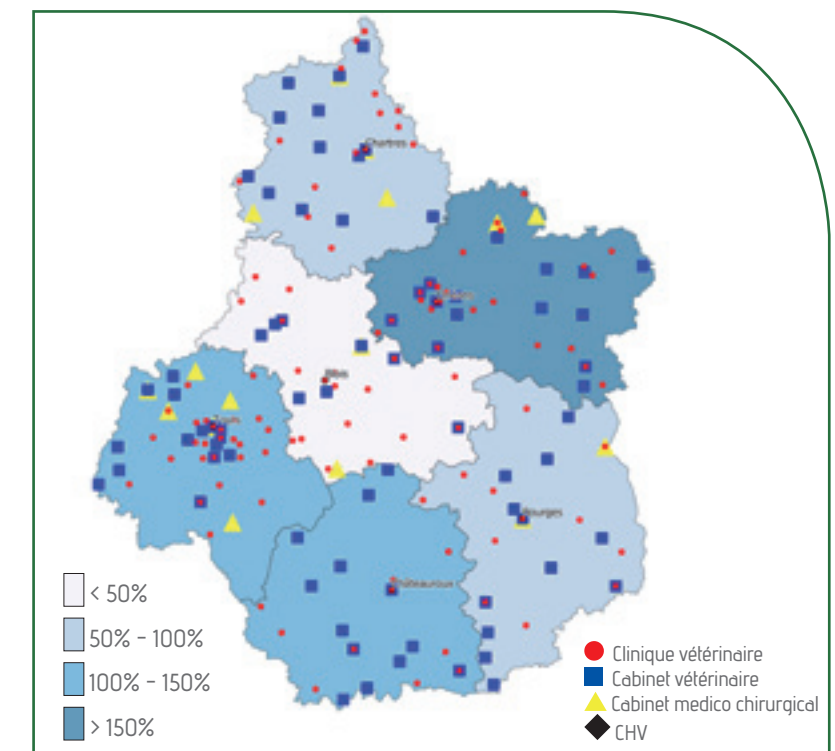

LES VÉTÉRINAIRES EN GRAND EST

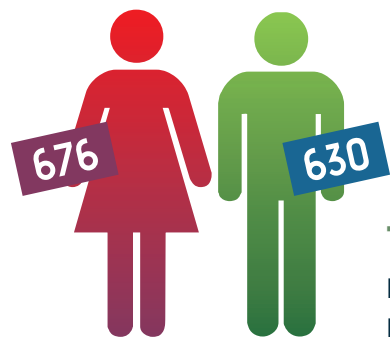

TOTAL : 1 306
L'ÂGE MOYEN EST DE 42,72 ANS.

La Région Grand Est regroupe 7 % des vétérinaires inscrits à l'Ordre des vétérinaires.

En l'espace de 3 ans, la démographie vétérinaire régionale est en légère augmentation (+ 63 diplômés / + 5 %). Elle montre une meilleure dynamique qu'au plan national (+ 2,6 %).

Le tableau régional est composé de femmes pour 51,8 % et d'hommes pour 48,2 % (France : F = 52,6 % - H = 47,4 %).

La population vétérinaire se caractérise par une tranche d'âge des moins de 40 ans représentant 46,5 % des inscrits au tableau régional et par une tranche d'âge des 60 ans et plus représentant 9,4 % de ces inscrits (national : 43,74 % sont âgés de moins de 40 ans et 9,7 % sont âgés de 60 ans et plus).

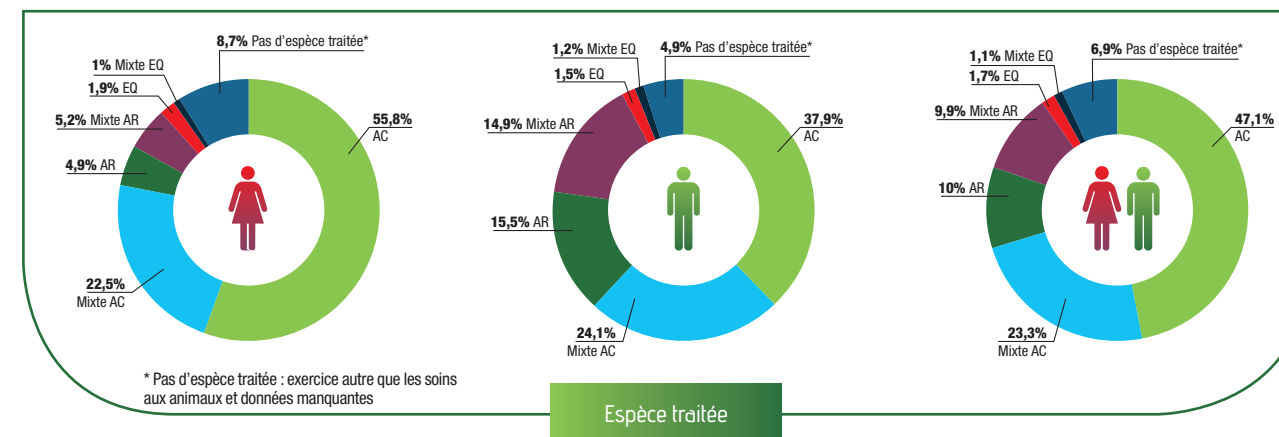
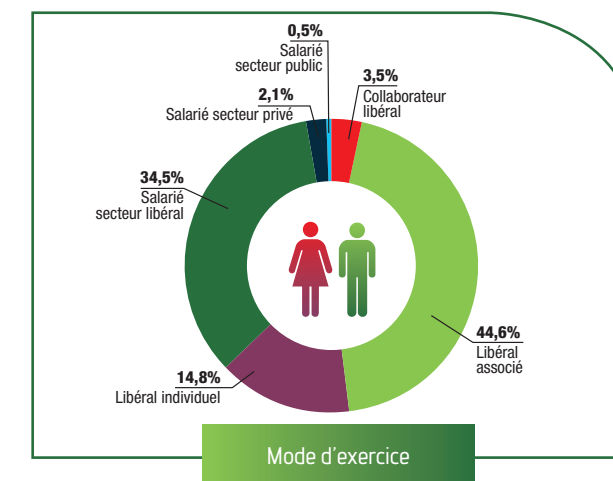
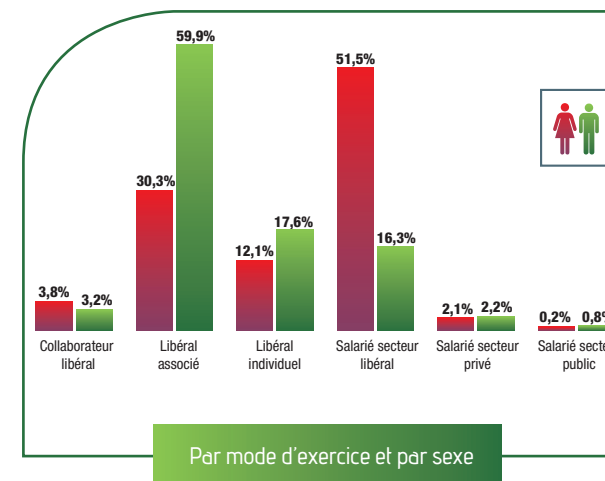
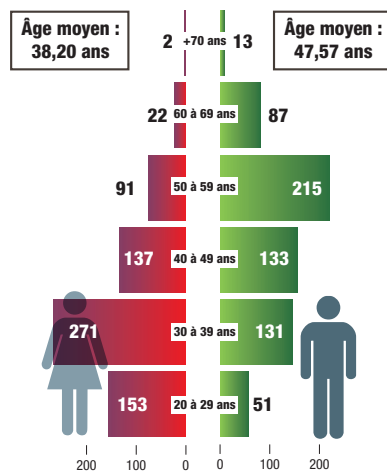

L'exercice vétérinaire en tant que « libéral associé » est un secteur dont la dynamique est légèrement supérieure à la tendance nationale (43,9 % / + 0,7 %). L'exercice en tant que « salarié du secteur libéral » est supérieur à la moyenne nationale (32,5 % / + 2 %). L'exercice en « libéral individuel » est supérieur à l'indice national (13,8 %) et suit une tendance baissière nettement supérieure à la tendance nationale, respectivement - 5 % et - 3 % en 3 ans.

Le pourcentage des vétérinaires exerçant la médecine et la chirurgie des animaux de compagnie (70,4 %) est supérieur à la moyenne nationale (69,6 %). Le pourcentage des vétérinaires exerçant la médecine et la chirurgie des animaux de rente est comparable à la moyenne nationale (19,9 % / 19,8 %). L'exercice est « mixte » pour 34,3 % des vétérinaires de la Région (vs 30,5 % pour la France), dont seulement 9,9 % sont des exercices « mixtes » à dominante animaux de rente.

Répartition du nombre de vétérinaires par département et par sexe.

- Régions où le sex ratio est supérieur ou égal à 50% de femmes
- Régions où le sex ratio est supérieur ou égal à 50% d'hommes
- +... Installations par région H/F

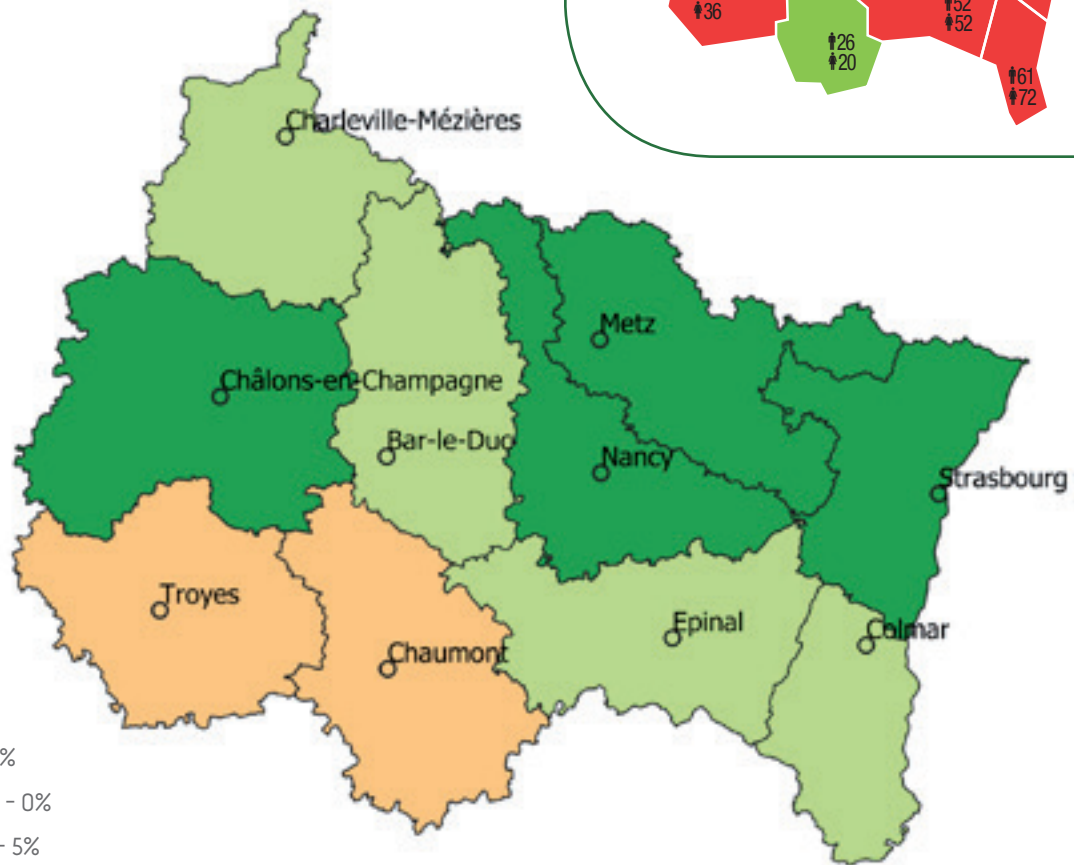

- < -5%
- -5% - 0%
- 0% - 5%
- > 5%

Évolution du nombre de vétérinaires inscrits par département entre 2014 et 2018

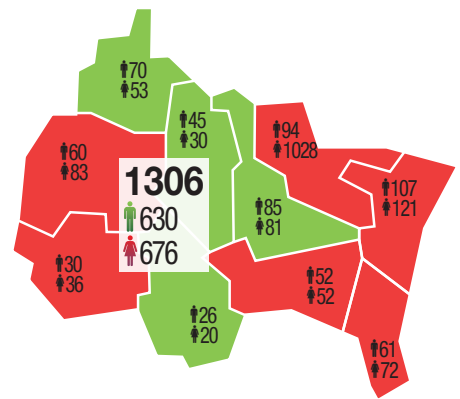

GRAND EST

LES VÉTÉRINAIRES ENTRANTS

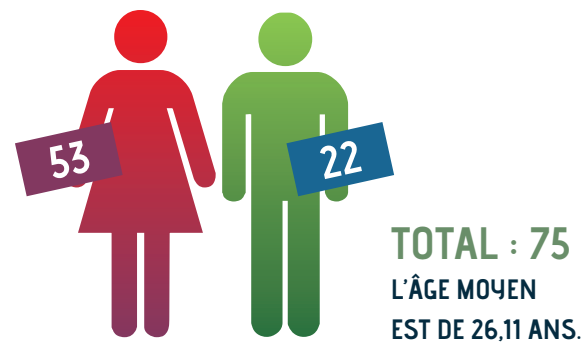

Les vétérinaires primo inscrits représentent en 2018, 5,8 % du tableau de la Région Grand Est. Les femmes constituent 70,7 % de la cohorte (73,2 % pour la France). L'âge moyen de la cohorte est inférieur de 240 jours à l'indice France.

Âge moyen : 27,04 ans

Âge moyen : 25,91 ans

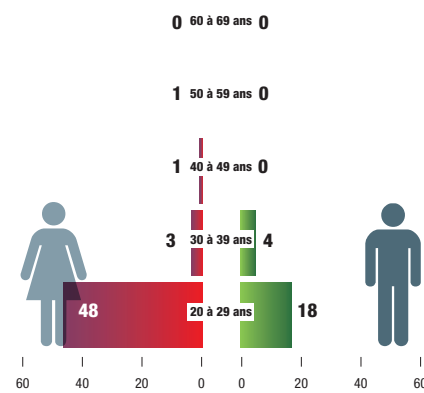

LES VÉTÉRINAIRES SORTANTS

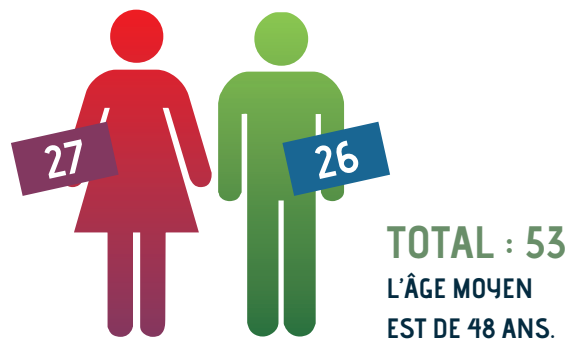

Les vétérinaires sortants représentent en 2018, 2,5 % du tableau de la Région Grand Est. Les hommes constituent 49,1 % de la cohorte (données nationales : 4,5 % et 59 %). 66 % des sortants sont âgés de moins de 60 ans, 35,8 % sont âgés de moins de 40 ans (données nationales : 58,7 % et 30,4 %).

La moyenne d'âge de la cohorte est 4,3 années inférieure à l'indice France.

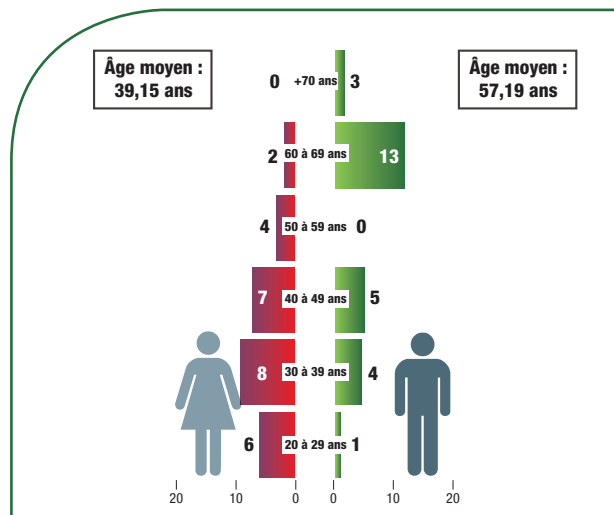

LES VÉTÉRINAIRES ENTRANTS/SORTANTS

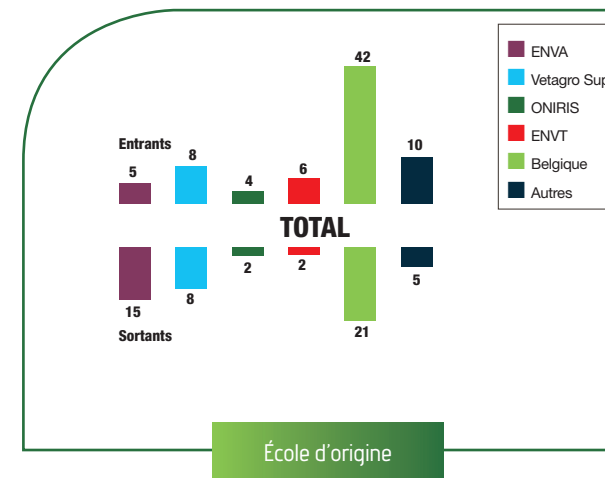

École d'origine

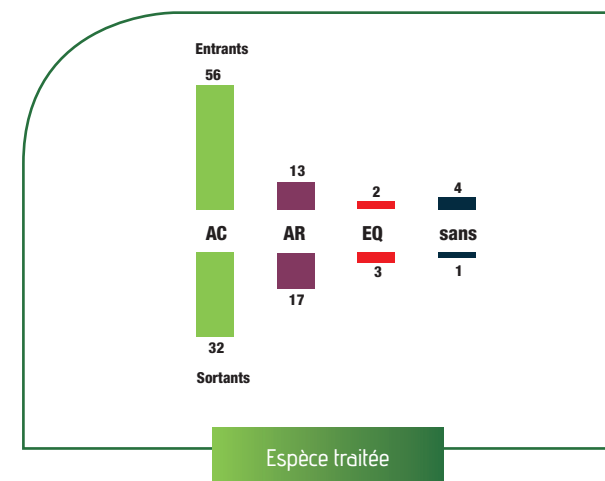

Espèce traitée

Le solde entrants/sortants est positif de 22 vétérinaires. Il est excédentaire pour les vétérinaires exerçant exclusivement ou majoritairement en « canine » (+ 24), en diminution pour ceux qui exercent exclusivement ou majoritairement en « rurale » (- 4) ainsi qu'au profit des équidés (- 1).



L'EXERCICE LIBÉRAL

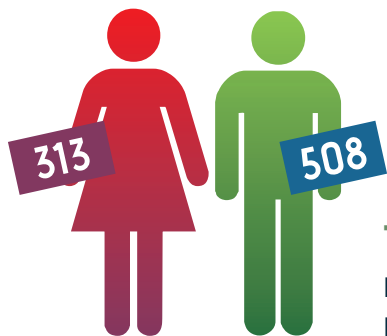

TOTAL : 821
L'ÂGE MOYEN EST DE 47,47 ANS.

LES SALARIÉS

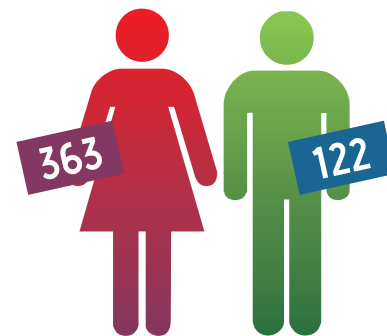

TOTAL : 485
L'ÂGE MOYEN EST DE 34,68 ANS.

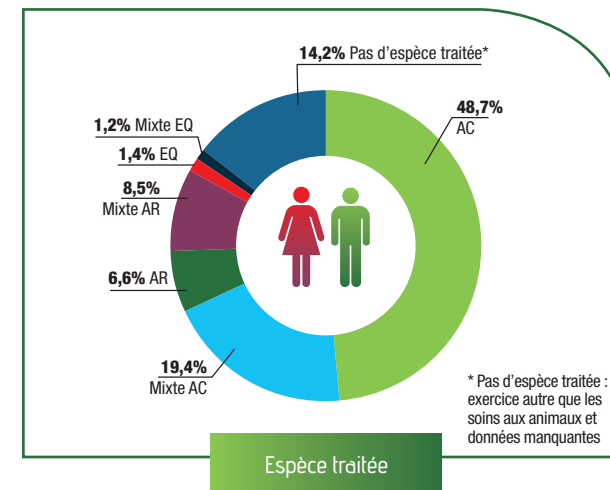
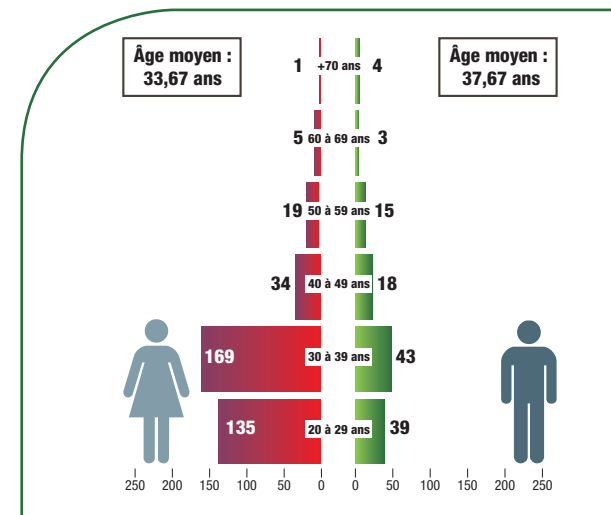
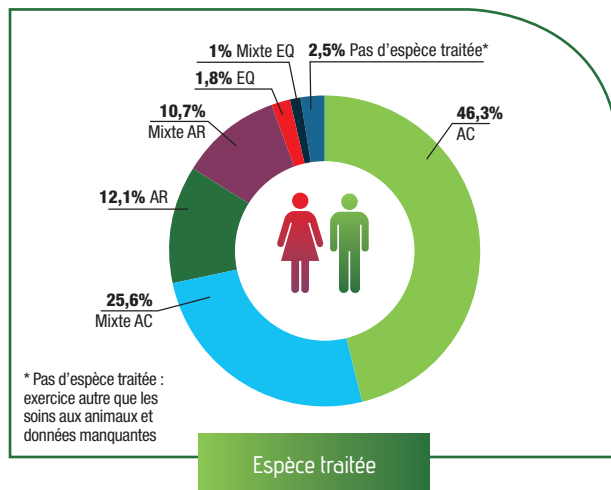
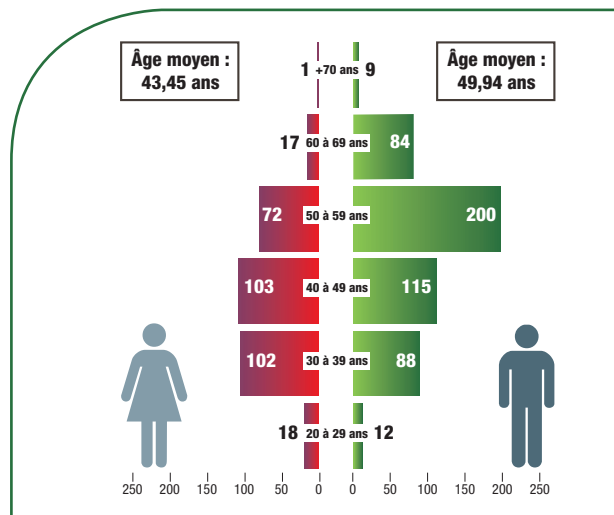

LES VÉTÉRINAIRES ANIMAUX DE COMPAGNIE

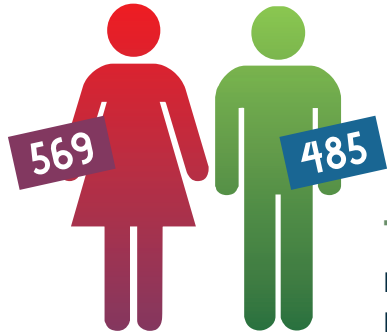

TOTAL : 1 054
L'ÂGE MOYEN
EST DE 42,93 ANS.

80,7 % des vétérinaires déclarent une compétence pour les animaux de compagnie (chien - chat - nouveaux animaux de compagnie). 58,4 % de ces vétérinaires exercent la médecine et la chirurgie des animaux de compagnie de manière exclusive (616 diplômés) et 28,8 % d'entre eux de manière prédominante (304 diplômés). 54 % de ces diplômés sont des femmes. 46,1 % de ces diplômés H et F sont âgés de moins de 40 ans (données nationales : 80,6 % ; 70 % ; 22,8 % ; 55,4 % ; 43,88 %).

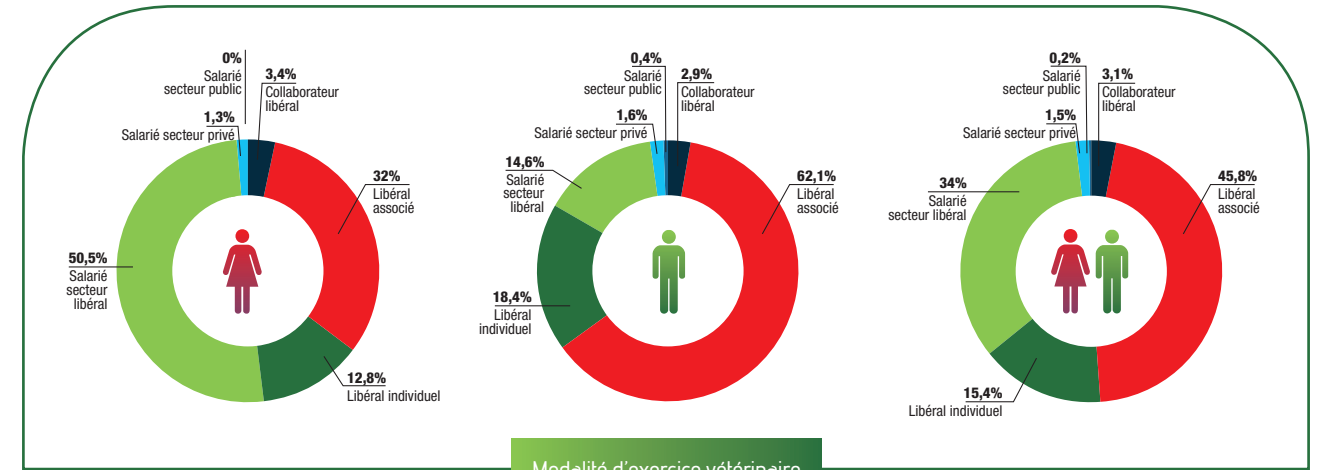
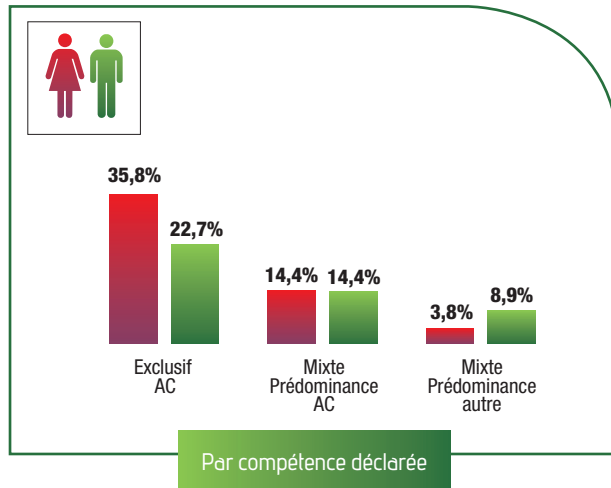
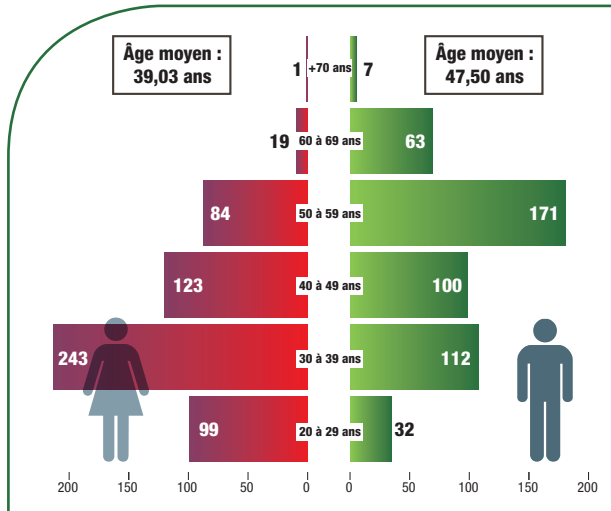

LES VÉTÉRINAIRES ANIMAUX DE RENTE

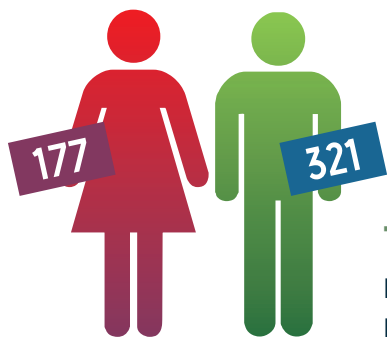

TOTAL : 498
L'ÂGE MOYEN EST DE 45,40 ANS.

38,1 % des vétérinaires déclarent une compétence pour les animaux de rente. 26,3 % de ces vétérinaires exercent la médecine et la chirurgie des animaux de rente de manière exclusive (131 diplômes), 25,9 % d'entre eux de manière prédominante (129 diplômes) et 47,8 % de manière occasionnelle (238 diplômes). 64,5 % de ces diplômés sont des hommes dont 53 % sont âgés de 50 ans et plus (données nationales : 35,3 % ; 27,9 % ; 28,3 % ; 43,8 % ; 64,1 % ; 30,82 %). Sur les 3 dernières années, on note une diminution de 3 % des vétérinaires déclarant une activité au profit des animaux de rente.

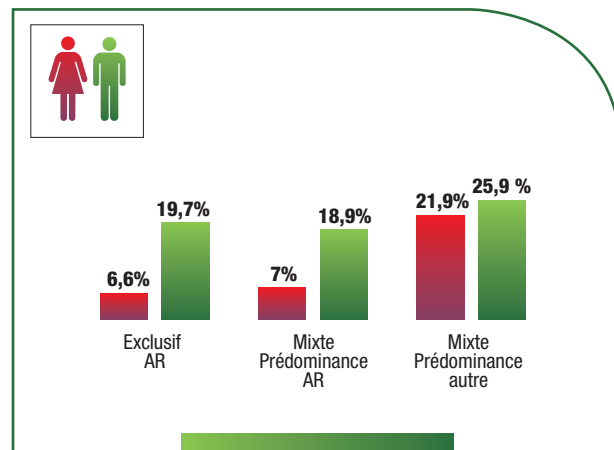
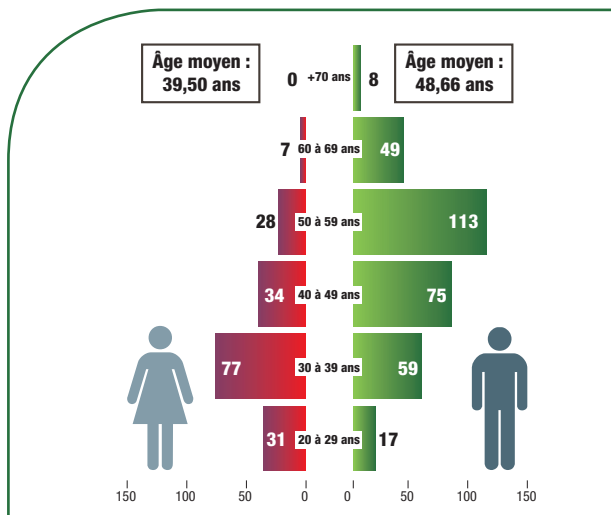

Par compétence déclarée

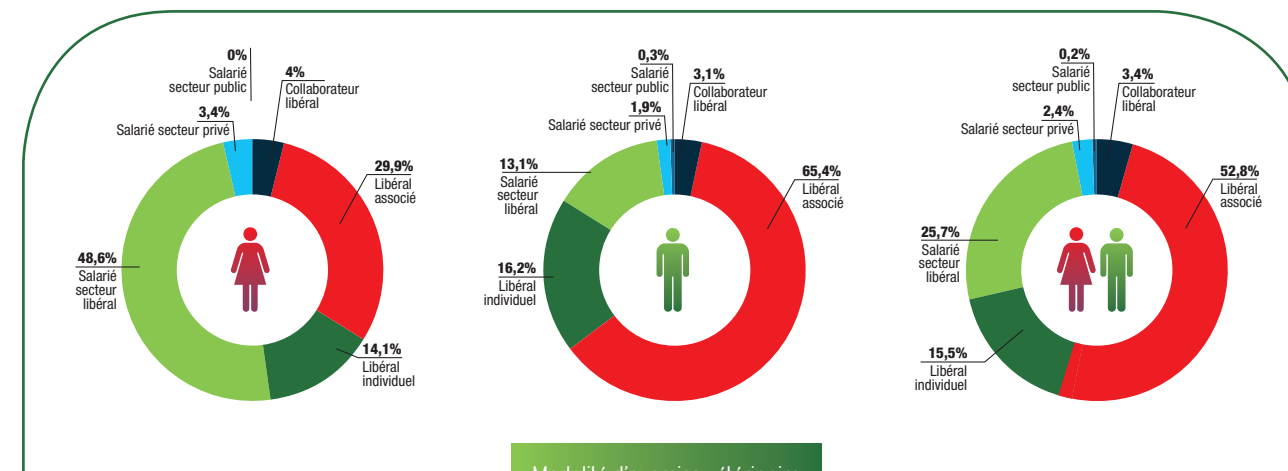

Modalité d'exercice vétérinaire



LES VÉTÉRINAIRES ÉQUIDÉS

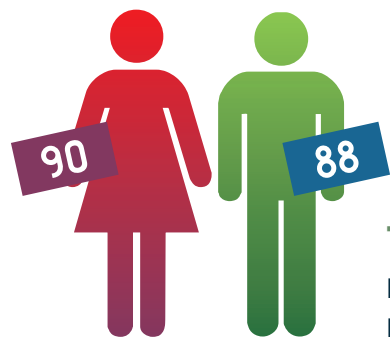

TOTAL : 178
L'ÂGE MOYEN EST DE 40,66 ANS.

13,6 % des vétérinaires déclarent une compétence pour les équidés. 12,4 % de ces vétérinaires exercent la médecine et la chirurgie des équidés de manière exclusive (22 diplômés), 7,9 % d'entre eux de manière prédominante (14 diplômés) et 79,8 % de manière occasionnelle (142 diplômés). 50,6 % de ces diplômés sont des femmes dont 71 % sont âgées de moins de 40 ans (données nationales : 14,9 % ; 23 % ; 14,1 % ; 62,9 % ; 53,7 % ; 72,4 %).

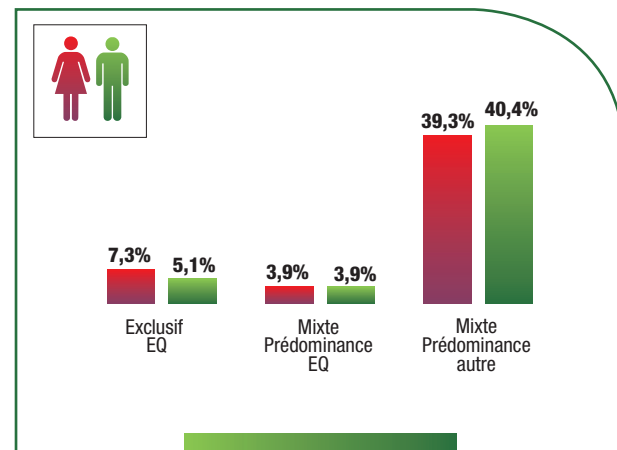
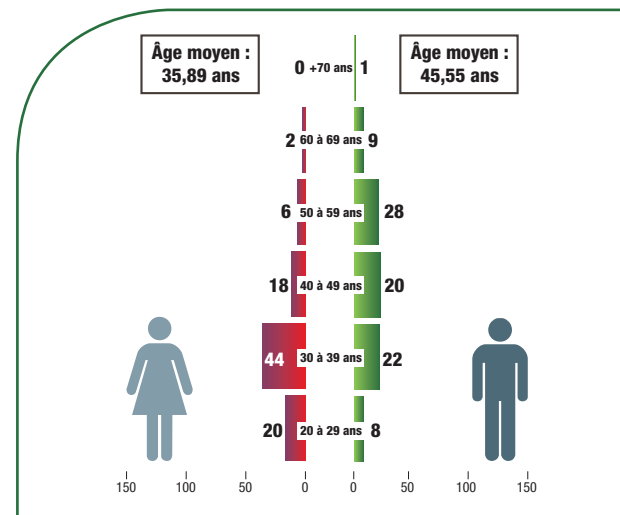

Par compétence déclarée

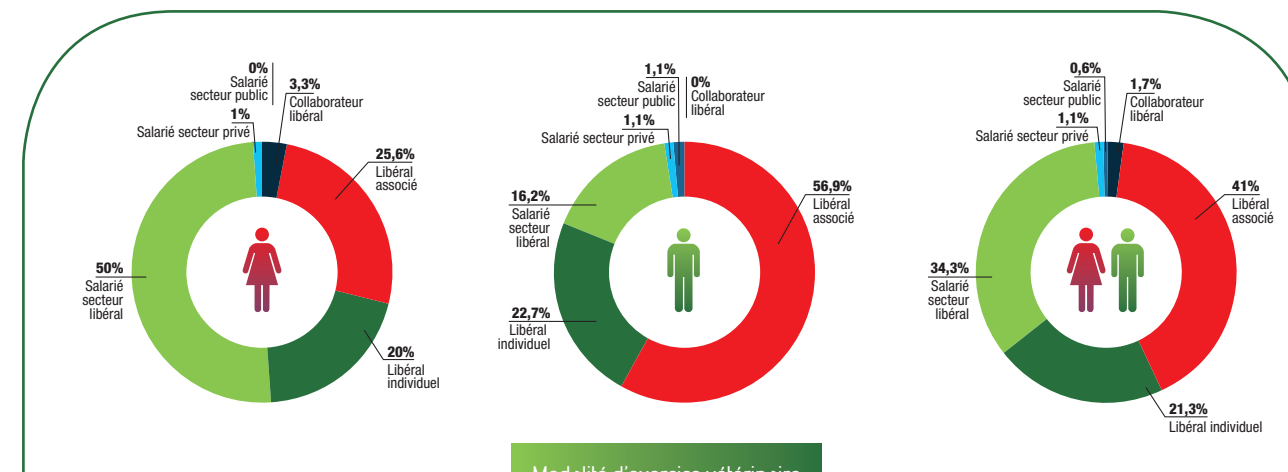

Modalité d'exercice vétérinaire



LES ÉCOLES D'ORIGINE

ENVA

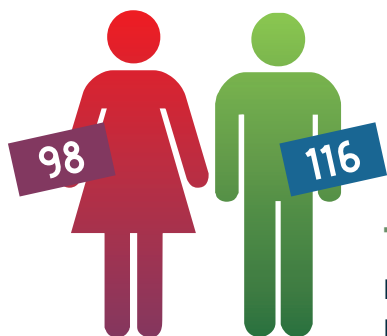

TOTAL : 214
L'ÂGE MOYEN
EST DE 47,47 ANS.

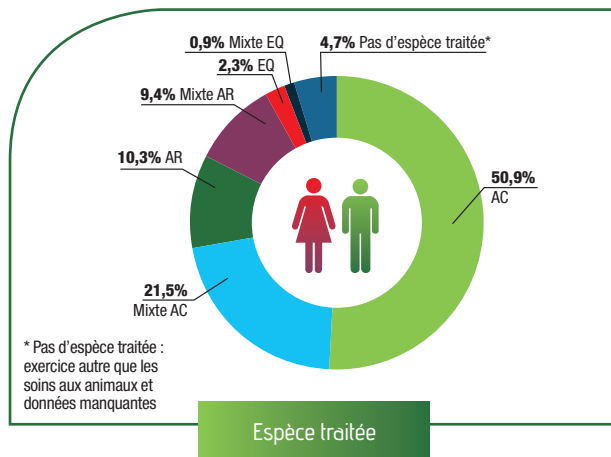

VETAGRO SUP

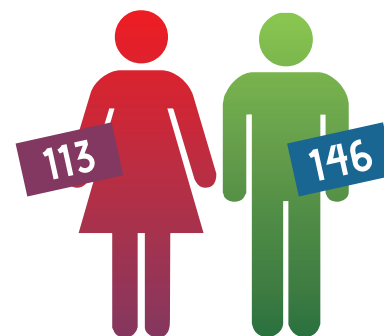

TOTAL : 259
L'ÂGE MOYEN
EST DE 46,97 ANS.

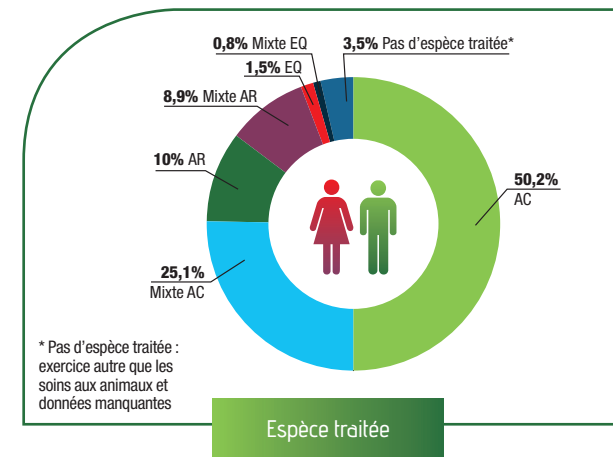

ENVT

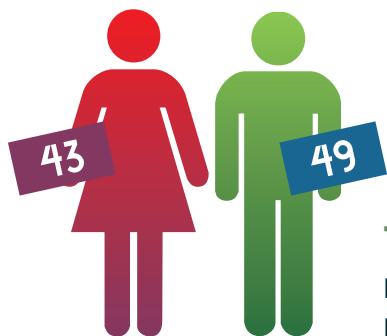

TOTAL : 92
L'ÂGE MOYEN
EST DE 43,71 ANS.

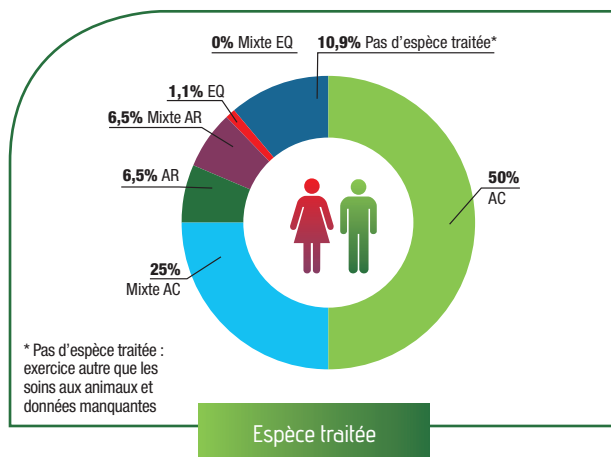

ONIRIS

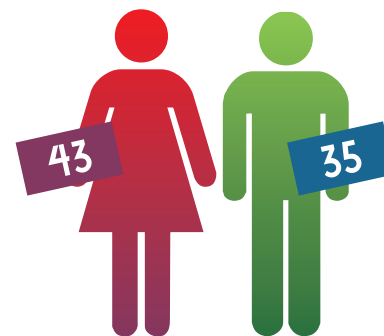

TOTAL : 78
L'ÂGE MOYEN
EST DE 43,45 ANS.

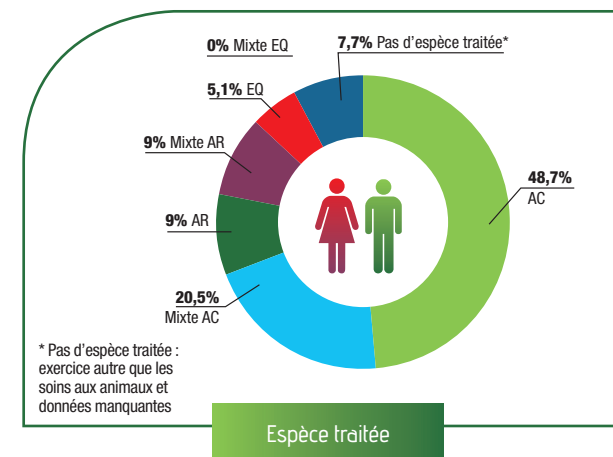

BELGIQUE

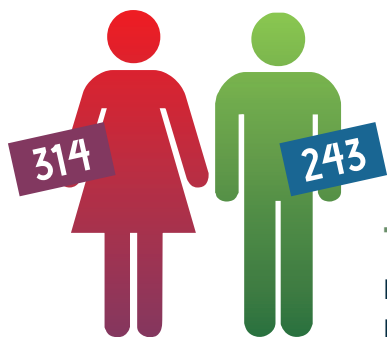

TOTAL : 557
L'ÂGE MOYEN
EST DE 38,99 ANS.

En augmentation de 2 % depuis 2015, 42,6 % des vétérinaires inscrits au tableau de l'Ordre de la Région Grand Est sont diplômés de Belgique.

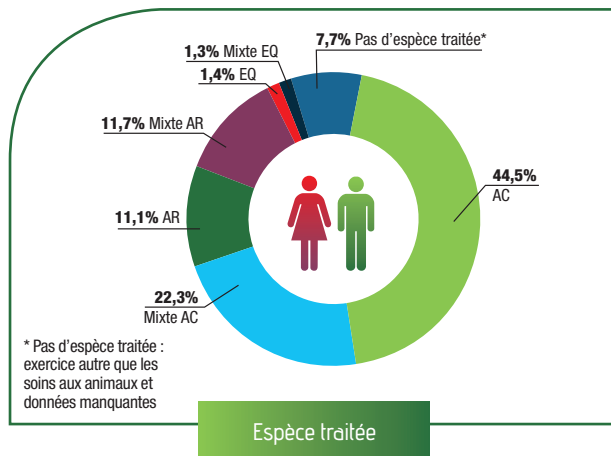

AUTRES UE

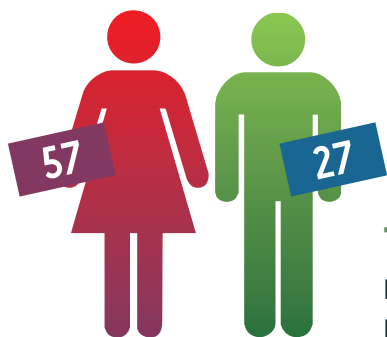

TOTAL : 84
L'ÂGE MOYEN
EST DE 40,15 ANS.

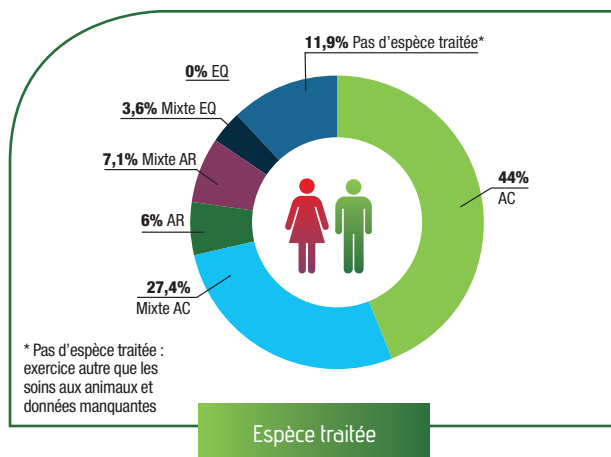

LES FORMES JURIDIQUES D'EXERCICE DES VÉTÉRINAIRES

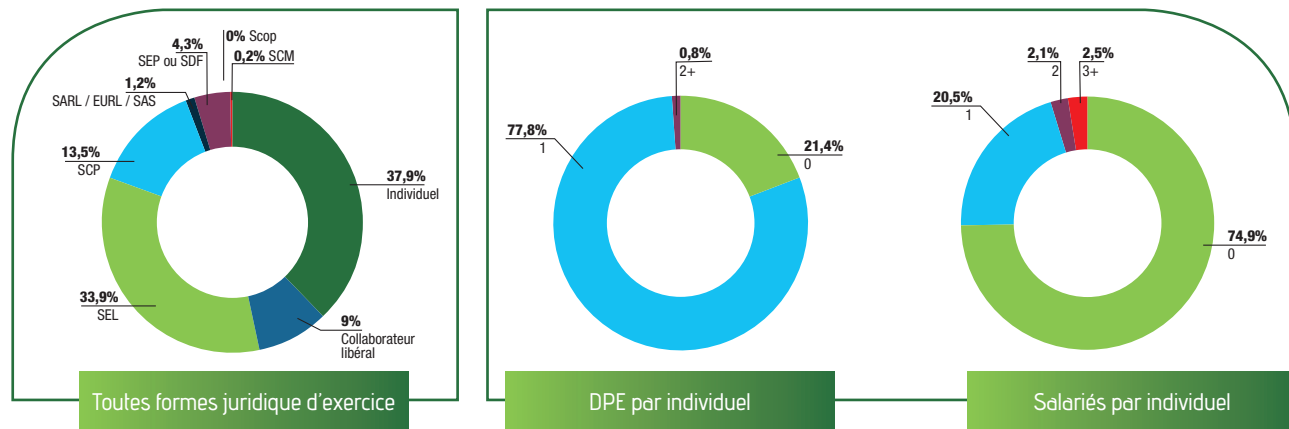

510 entités juridiques exercent la profession de vétérinaire. 248 sociétés d'exercice vétérinaire sont inscrites au tableau de l'Ordre, en progression de 3,8 % sur les 3 dernières années et 22 sociétés en participation sont enregistrées auprès de l'Ordre. 239 vétérinaires exercent sous un statut de travailleur non salarié, 193 en exercice individuel et 46 en qualité de collaborateur libéral. 74,2 % des sociétés d'exercice sont composées d'un à deux associés (indice France 71,5 %).

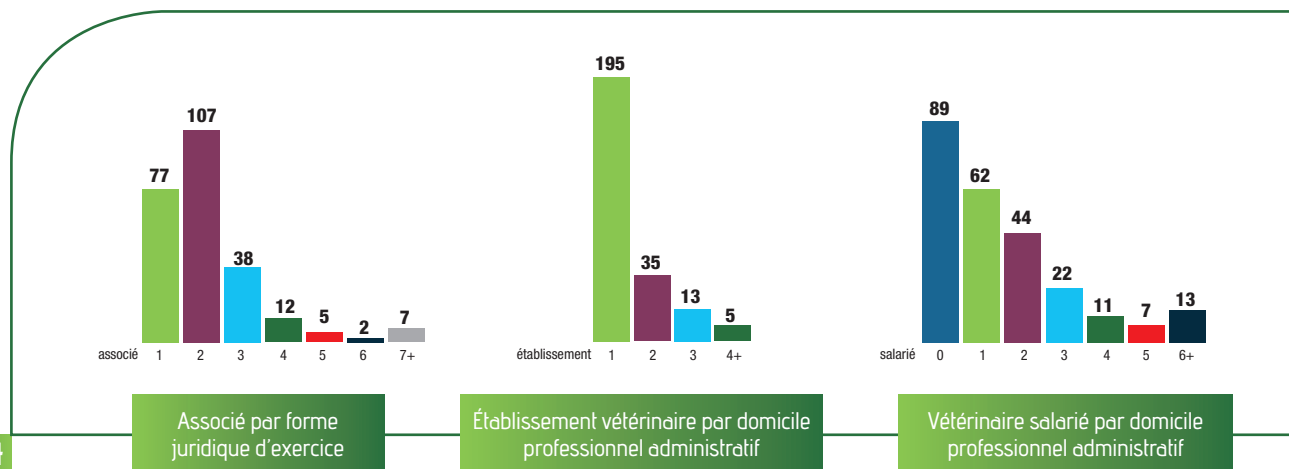

LES ÉTABLISSEMENTS VÉTÉRINAIRES

TOTAL : 580

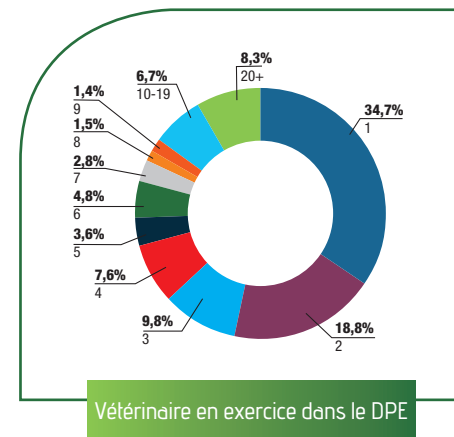
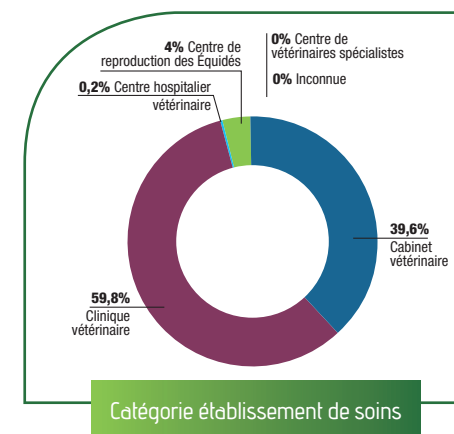

580 établissements sont répertoriés, 527 établissements de soins vétérinaires (90,9 %), lieux où sont reçus des animaux pour y être soignés et 51 sont des locaux où s'exerce la profession de vétérinaire.

Les établissements de soins vétérinaires sont enregistrés comme cliniques vétérinaires pour 59,8 % d'entre eux et comme cabinet ou cabinet médico-chirurgical pour 39,6 %.

Un seul vétérinaire exerce dans 34,7 % des établissements, 18,8 % de ceux-ci occupent deux vétérinaires et 29,1 % des établissements occupent 5 vétérinaires et plus.

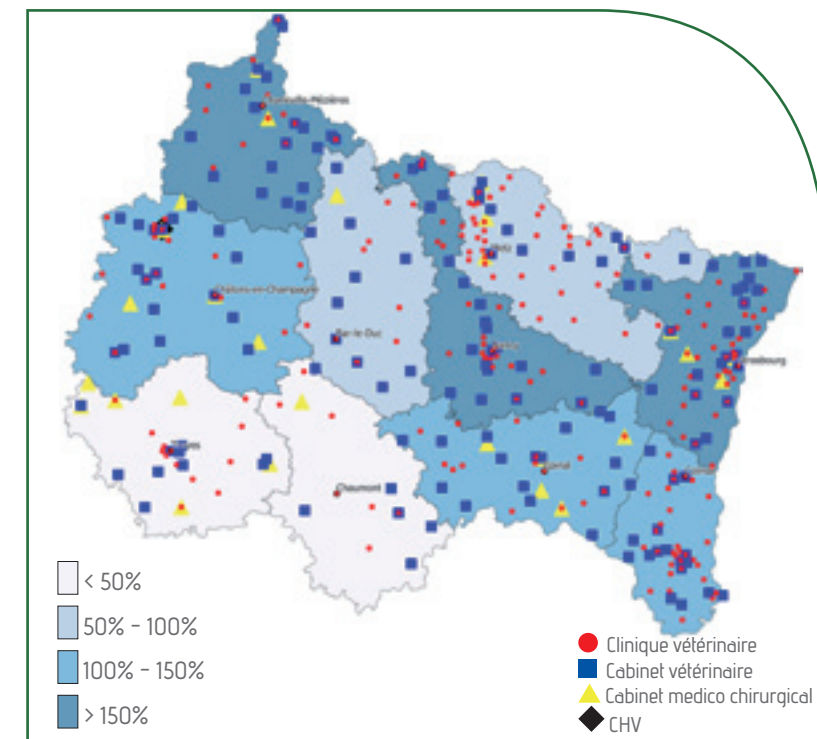

6 LES VÉTÉRINAIRES EN HAUTS-DE-FRANCE

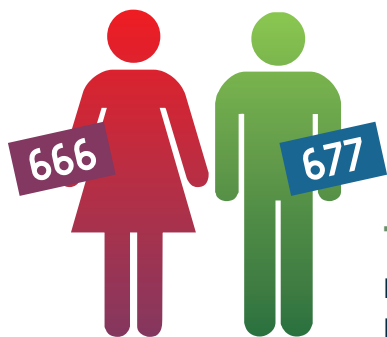

TOTAL : 1 343
L'ÂGE MOYEN EST DE 43,43 ANS.

La Région Hauts-de-France regroupe 7,2 % des vétérinaires inscrits à l'Ordre des vétérinaires.

En l'espace de 3 ans, la démographie vétérinaire régionale est en légère augmentation (+ 33 diplômés (+ 2,5 %)). Elle montre une dynamique identique au plan national (+ 2,6 %). Le tableau régional est composé de femmes pour 49,6 % et d'hommes pour 50,4 % (France : F = 52,6 % - H = 47,4 %).

La population vétérinaire se caractérise par une tranche d'âge des moins de 40 ans représentant 42,8 % des inscrits au tableau régional et par une tranche d'âge des 60 ans et plus représentant 11,2 % de ces inscrits (national : 43,74 % sont âgés de moins de 40 ans et 9,7 % sont âgés de 60 ans et plus).

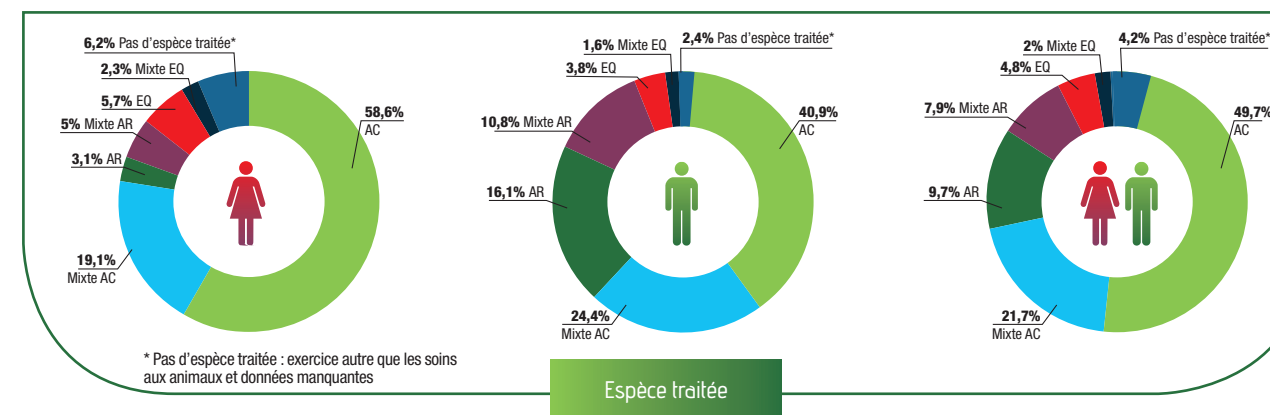
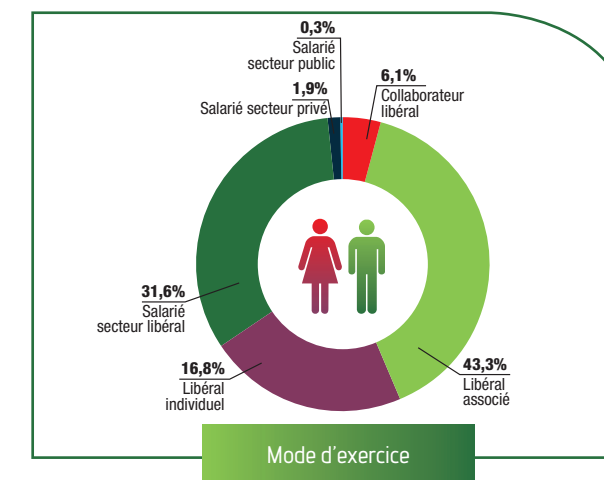
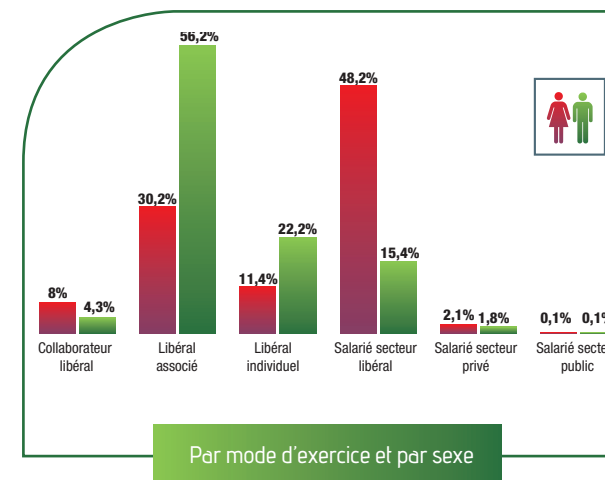
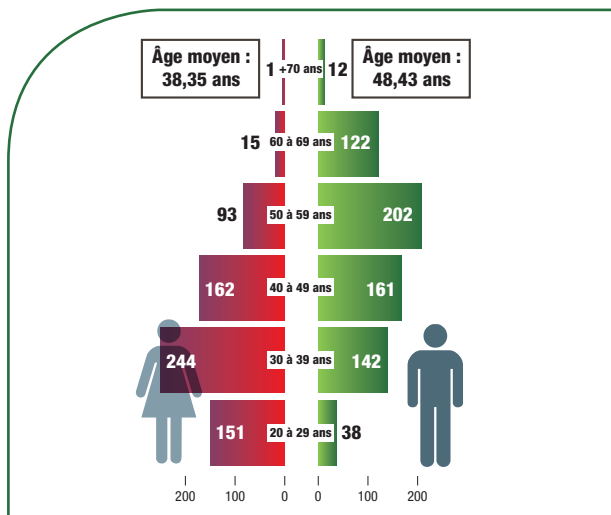

L'exercice vétérinaire en tant que « libéral associé » comme l'exercice en qualité de salarié du secteur libéral sont des secteurs dont les dynamiques sont légèrement inférieures à la tendance nationale (43,9 % et 32,5 %). L'exercice en « libéral individuel » est nettement supérieur à l'indice national (13,8 %) et suit une tendance baissière similaire à la tendance nationale. Le pourcentage des vétérinaires exerçant la médecine et la chirurgie des animaux de compagnie (71,4 %) est supérieur

à la moyenne nationale (69,6 %). Le pourcentage des vétérinaires exerçant la médecine et la chirurgie des animaux de rente est inférieur à la moyenne nationale (17,6 % / 19,8 %). L'exercice est « mixte » pour 31,6 % des vétérinaires de la région (vs 30,5 % pour la France) dont seulement 7,9 % sont des exercices « mixtes » à dominante animaux de rente.

Répartition du nombre de vétérinaires par département et par sexe.

- Régions où le sex ratio est supérieur ou égal à 50% de femmes
- Régions où le sex ratio est supérieur ou égal à 50% d'hommes
- +... Installations par région H/F



- < -5%
- -5% - 0%
- 0% - 5%
- > 5%

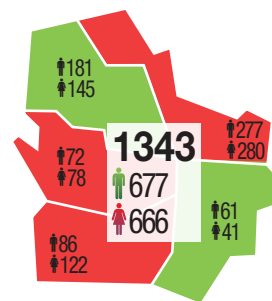

Évolution du nombre de vétérinaires inscrits par département entre 2014 et 2018

HAUTS-DE-FRANCE

LES VÉTÉRINAIRES ENTRANTS

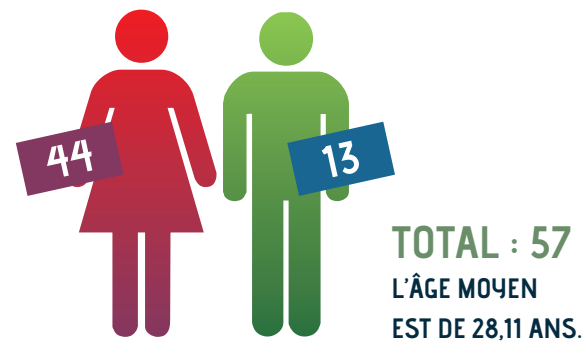

Les vétérinaires primo inscrits représentent en 2018, 4,2 % du tableau de la Région Hauts-de-France. Les femmes constituent 77,2 % de la cohorte (73,2 % pour la France). L'âge moyen de la cohorte est supérieur de 270 jours à l'indice France.

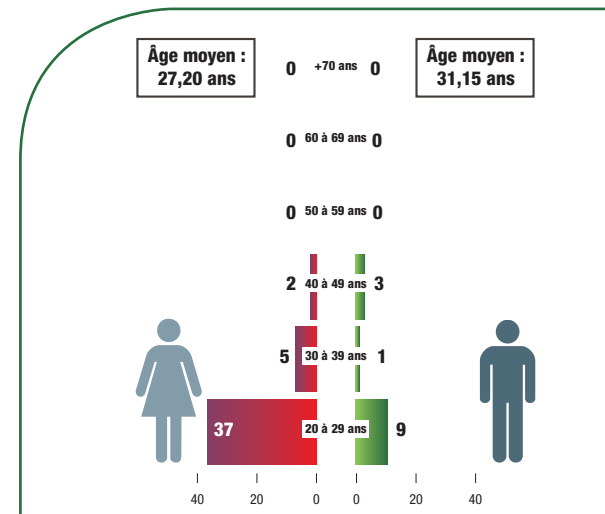

LES VÉTÉRINAIRES SORTANTS

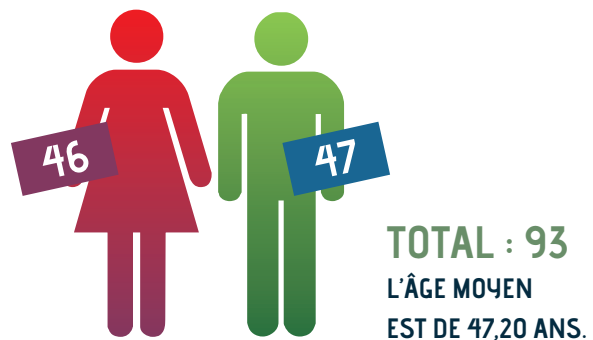

Les vétérinaires sortants représentent en 2018, 6,9 % du tableau de la Région des Hauts-de-France. Les hommes constituent 50,5 % de la cohorte (données nationales : 4,5 % et 59 %). 71 % des sortants sont âgés de moins de 60 ans dont 42 % sont âgés de moins de 40 ans (données nationales : 58,7 % et 30,4 %). La moyenne d'âge de la cohorte est de 4,83 années inférieure à l'indice France.

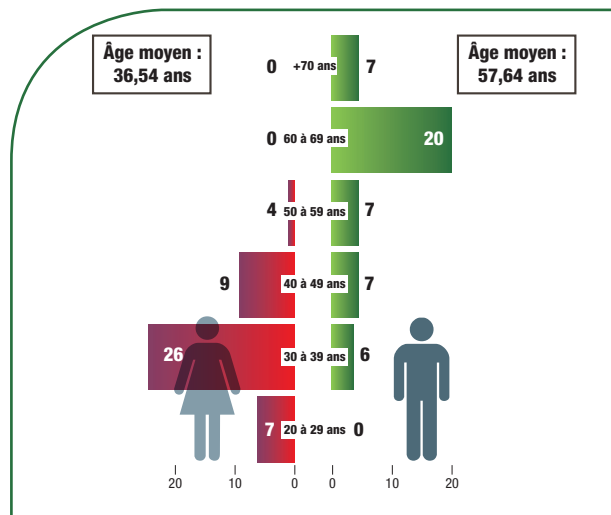

LES VÉTÉRINAIRES ENTRANTS/SORTANTS

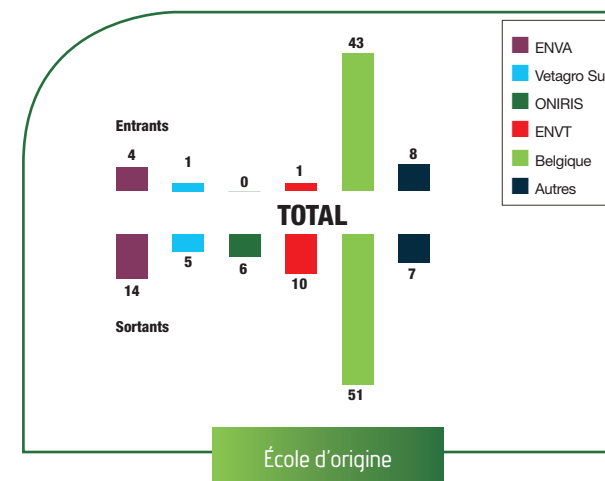

Le solde entrants/sortants est déficitaire de 36 vétérinaires. Il est déficitaire pour les vétérinaires exerçant exclusivement ou majoritairement en « canine » (- 5) comme ceux exerçant pour les animaux de rente et pour les équidés, respectivement - 24 et - 8 diplômes.

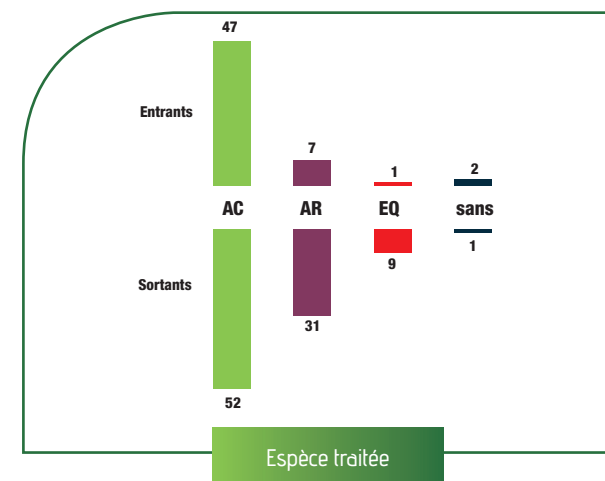

L'EXERCICE LIBÉRAL

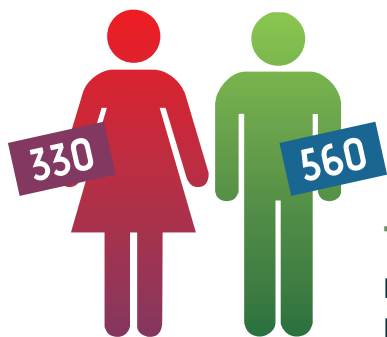

TOTAL : 890
L'ÂGE MOYEN EST DE 47,36 ANS.

LES SALARIÉS

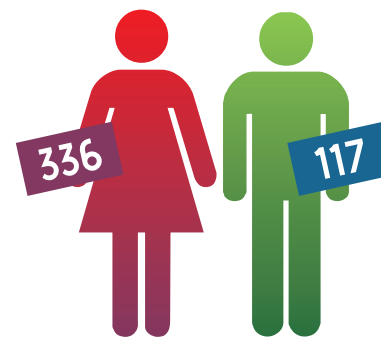

TOTAL : 453
L'ÂGE MOYEN EST DE 35,72 ANS.

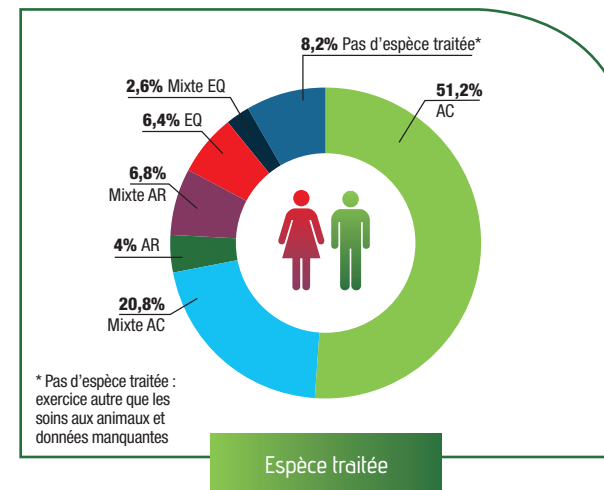
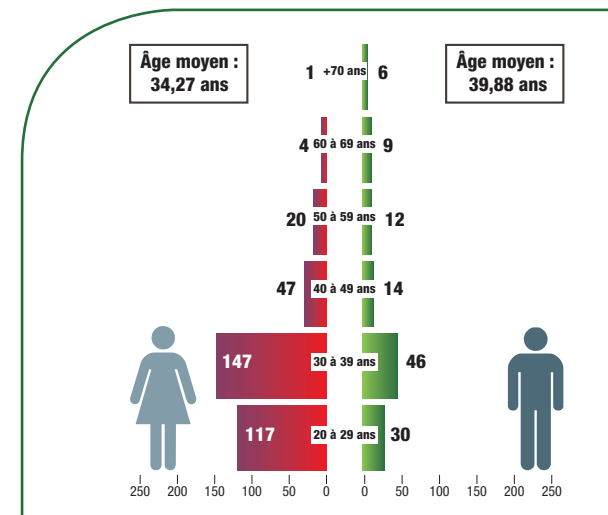
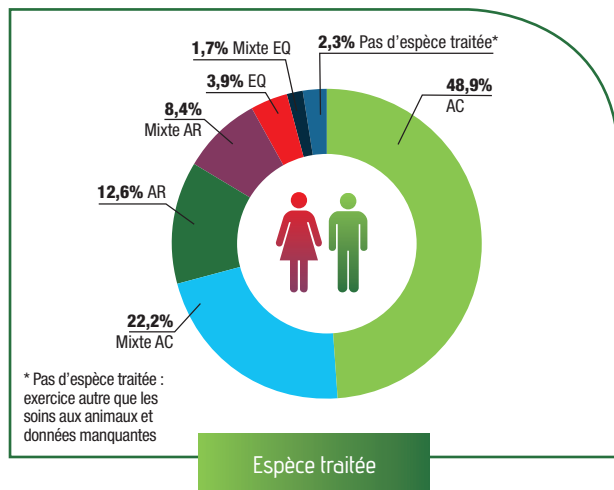
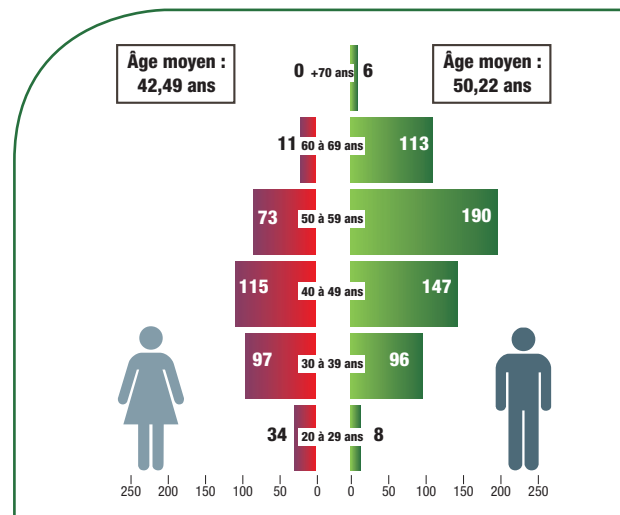

LES VÉTÉRINAIRES ANIMAUX DE COMPAGNIE

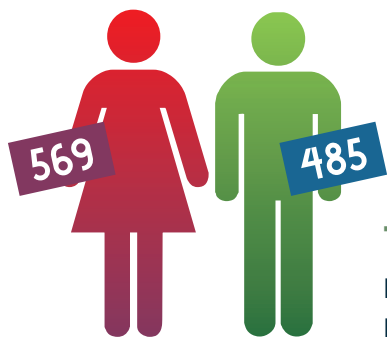

TOTAL : 1 054
L'ÂGE MOYEN EST DE 42,93 ANS.

78,4 % des vétérinaires déclarent une compétence pour les animaux de compagnie (chien - chat - nouveaux animaux de compagnie). 61,8 % de ces vétérinaires exercent la médecine et la chirurgie des animaux de compagnie de manière exclusive (667 diplômés) et 27,8 % d'entre eux de manière prédominante (292 diplômés). 54 % de ces diplômés sont des femmes. 46,1 % de ces diplômés H et F sont âgés de moins de 40 ans (données nationales : 80,6 % ; 70 % ; 22,8 % ; 55,4 % ; 43,88 %).

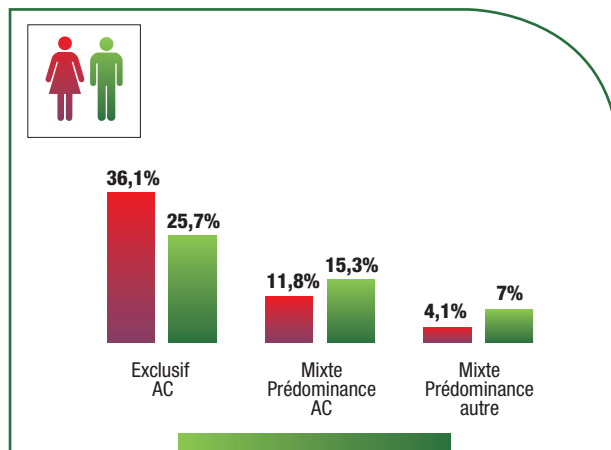
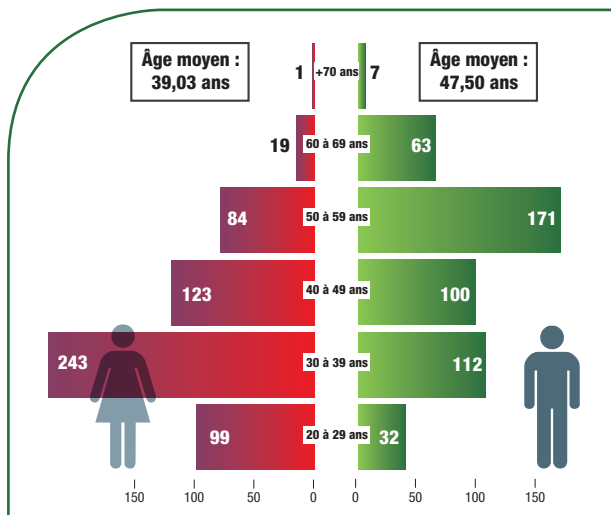

Par compétence déclarée

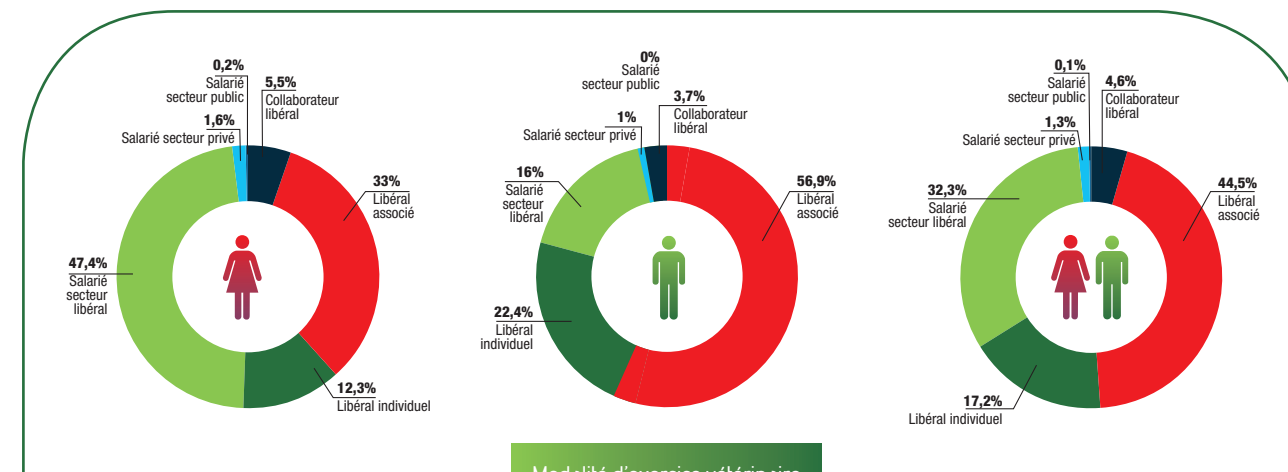

Modalité d'exercice vétérinaire



LES VÉTÉRINAIRES ANIMAUX DE RENTE

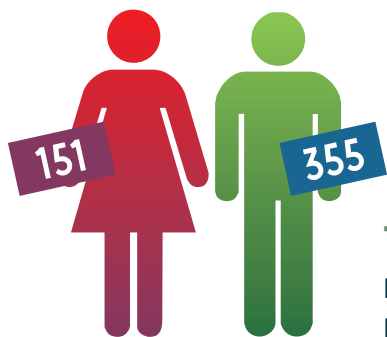

TOTAL : 486
L'ÂGE MOYEN EST DE 45,59 ANS.

36,2 % des vétérinaires déclarent une compétence pour les animaux de rente. 26,7 % de ces vétérinaires exercent la médecine et la chirurgie des animaux de rente de manière exclusive (130 diplômés), 21,8 % d'entre eux de manière prédominante (106 diplômés) et 51,4 % de manière occasionnelle (250 diplômés). 68,9 % de ces diplômés sont des hommes, dont 50 % sont âgés de 50 ans et plus (données nationales : 35,3 % ; 27,9 % ; 28,3 % ; 43,8 % ; 64,1 % ; 30,82 %). Sur les 3 dernières années, on note une diminution de 3,4 % des vétérinaires déclarant une activité animaux de rente.

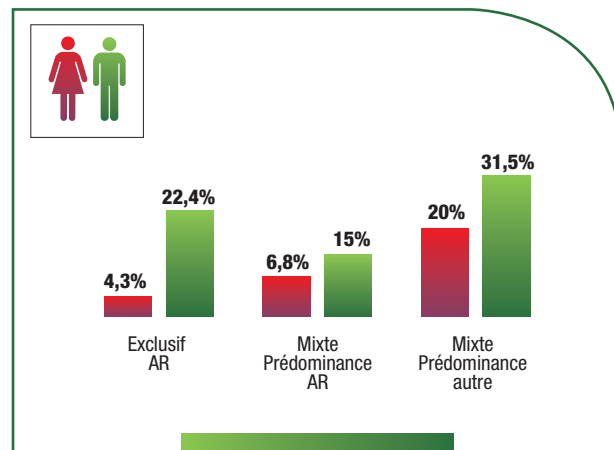
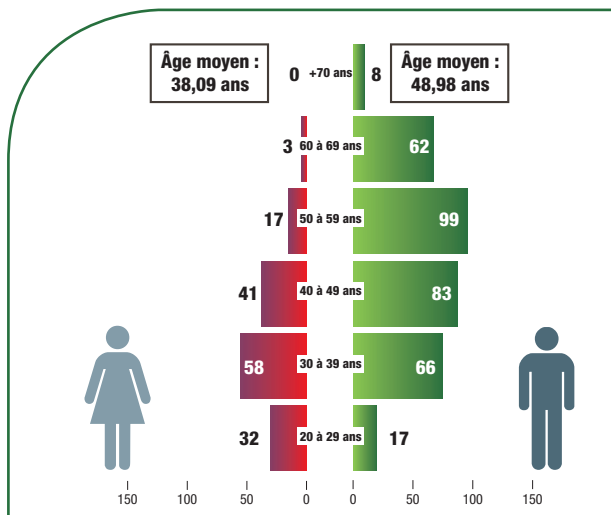

Par compétence déclarée

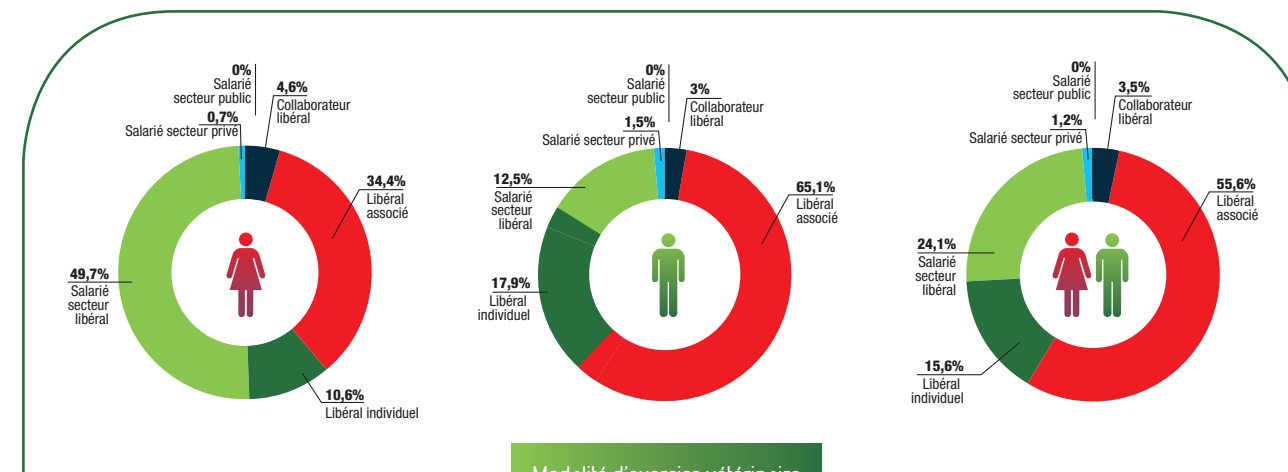

Modalité d'exercice vétérinaire



LES VÉTÉRINAIRES ÉQUIDÉS

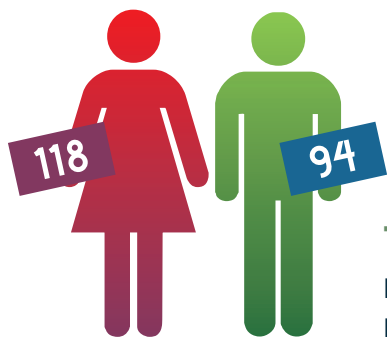

TOTAL : 212
L'ÂGE MOYEN EST DE 39,57 ANS.

15,8 % des vétérinaires déclarent une compétence pour les équidés. 30,2 % de ces vétérinaires exercent la médecine et la chirurgie des équidés de manière exclusive (64 diplômés), 12,7 % d'entre eux de manière prédominante (27 diplômés) et 57,1 % de manière occasionnelle (121 diplômés). 55,7 % de ces diplômés sont des femmes, dont 82,2 % sont âgées de moins de 40 ans (données nationales : 14,9 % ; 23 % ; 14,1 % ; 62,9 % ; 53,7 % ; 72,4 %).

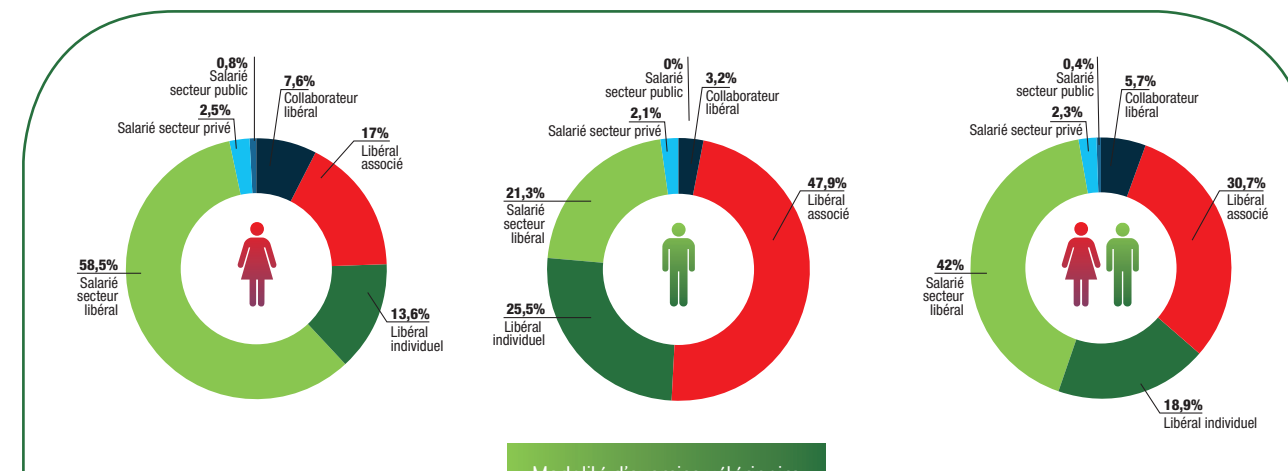
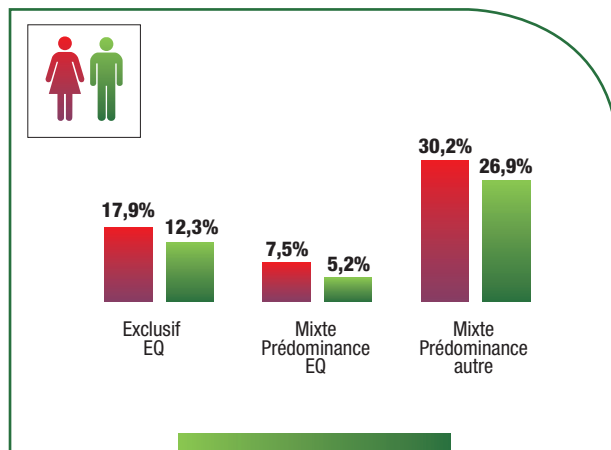
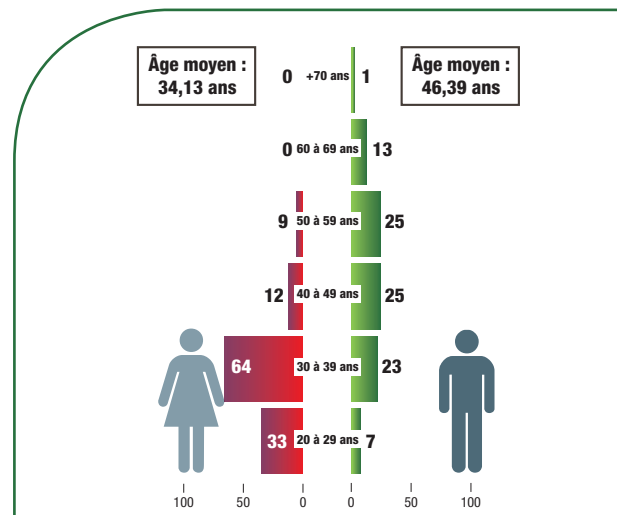

LES ÉCOLES D'ORIGINE

ENVA

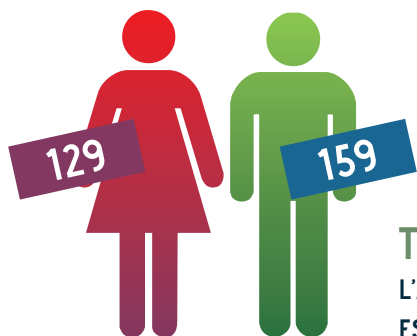

TOTAL : 288
L'ÂGE MOYEN
EST DE 48,19 ANS.

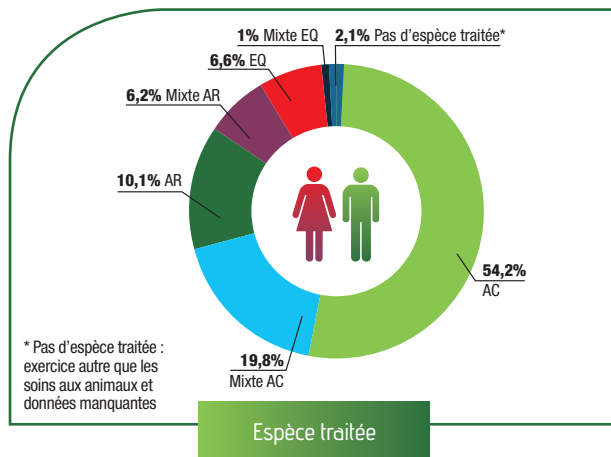

VETAGRO SUP

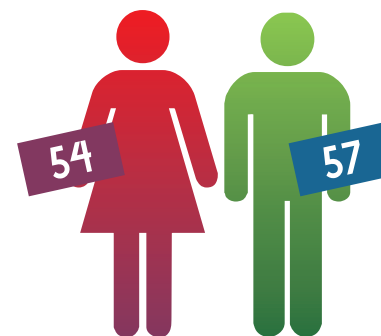

TOTAL : 111
L'ÂGE MOYEN
EST DE 45,41 ANS.

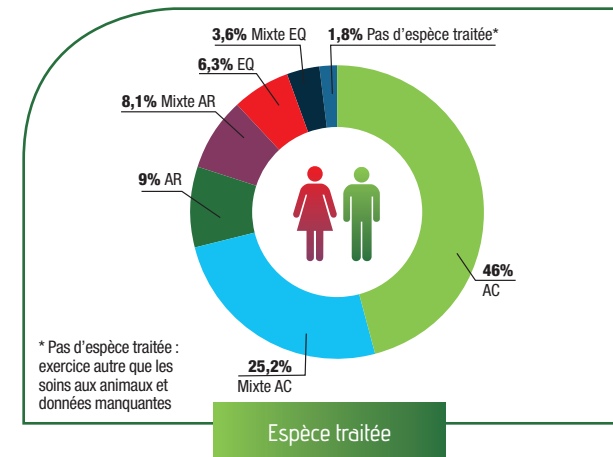

ENVT

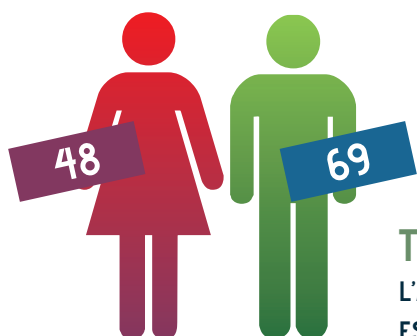

TOTAL : 117
L'ÂGE MOYEN
EST DE 51,03 ANS.

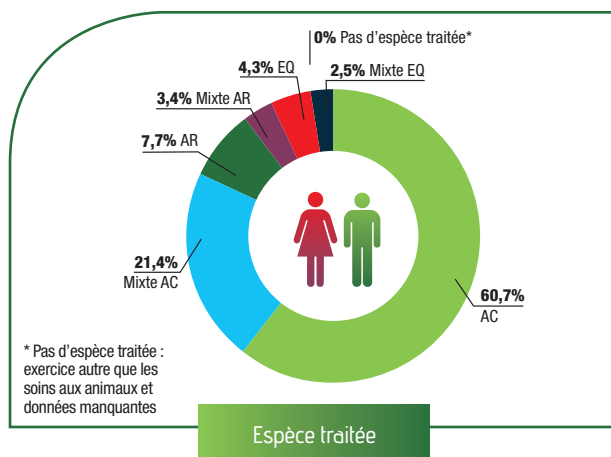

ONIRIS

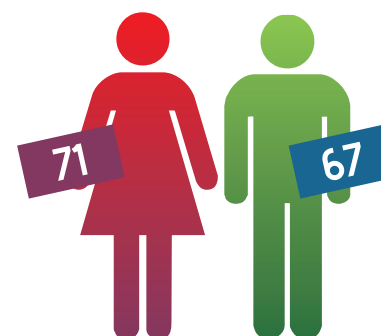

TOTAL : 138
L'ÂGE MOYEN
EST DE 44,44 ANS.

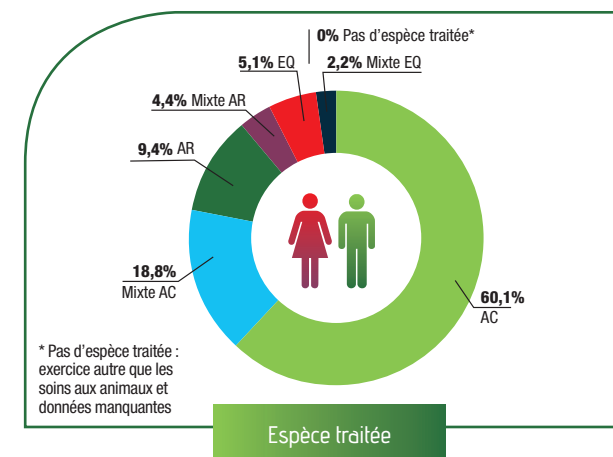

BELGIQUE

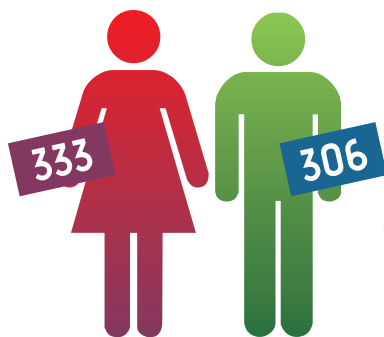

TOTAL : 639
L'ÂGE MOYEN
EST DE 39,69 ANS.

En augmentation de 3,9 % depuis 2015, 43,7% des vétérinaires inscrits au tableau de l'Ordre de la Région Hauts-de-France sont diplômés de Belgique.

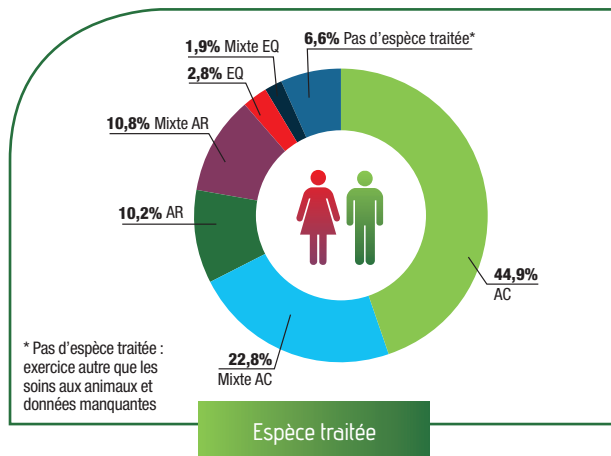

AUTRES UE

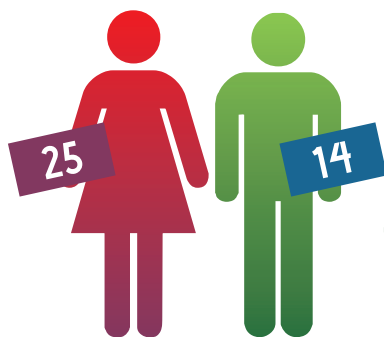

TOTAL : 39
L'ÂGE MOYEN
EST DE 36,46 ANS.

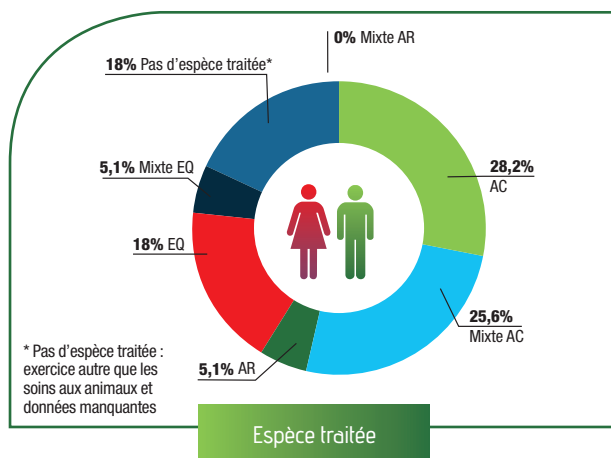

LES FORMES JURIDIQUES D'EXERCICE DES VÉTÉRINAIRES

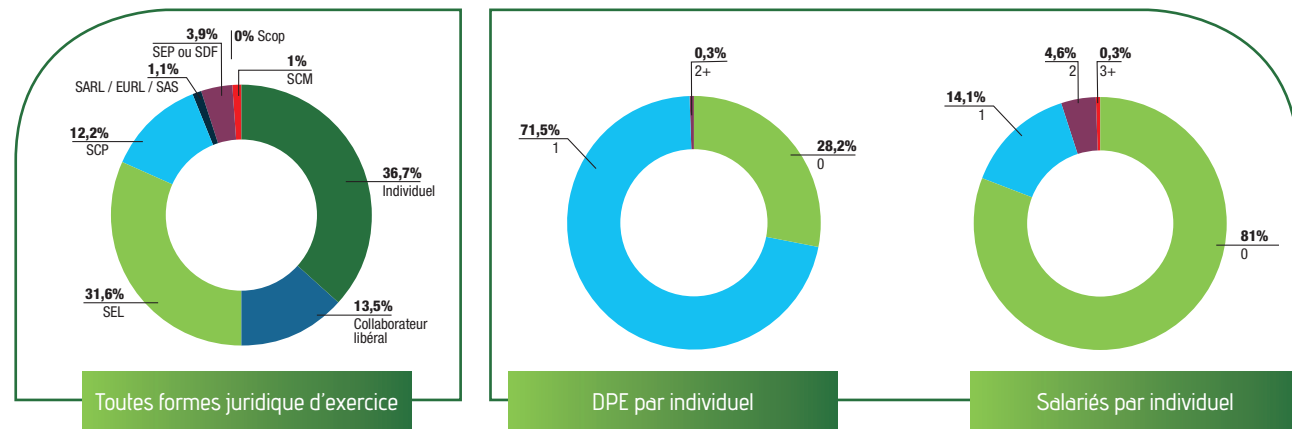

608 entités juridiques exercent la profession de vétérinaire. 273 sociétés d'exercice vétérinaires sont inscrites au tableau de l'Ordre, en progression de 9,8 % sur les 3 dernières années, 24 sociétés en participation et 6 SCM sont enregistrées auprès de l'Ordre. 305 vétérinaires exercent sous un statut de travailleur non salarié, 223 en exercice individuel et 82 en qualité de collaborateur libéral. 74,8 % des sociétés d'exercice sont composées d'un à deux associés (indice France 71,5%).

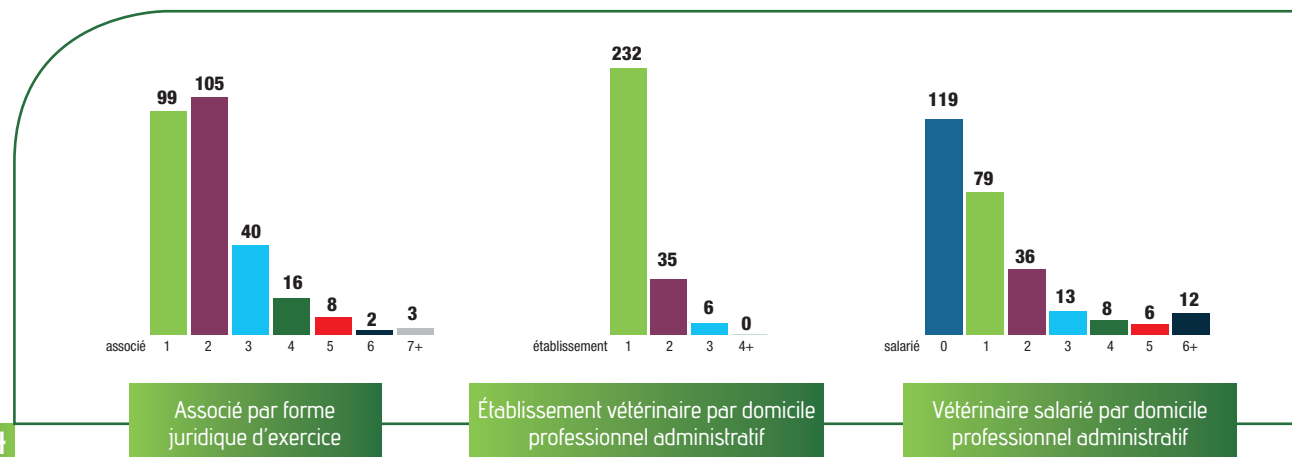

LES ÉTABLISSEMENTS VÉTÉRINAIRES

TOTAL : 644

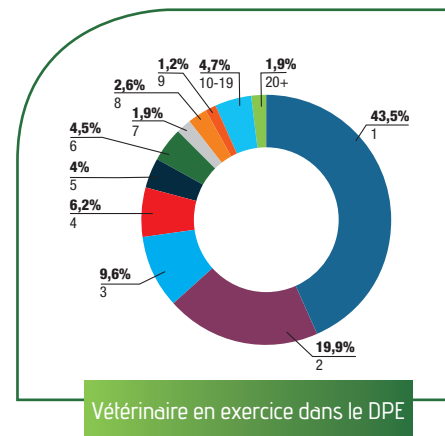
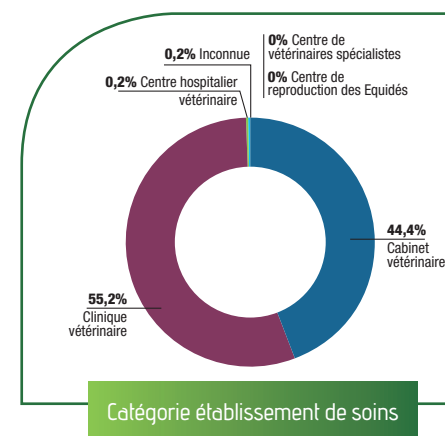

644 établissements sont répertoriés, 576 établissements de soins vétérinaires (89,4 %), lieux où sont reçus de animaux pour y être soignés et 68 sont des locaux où s'exerce la profession de vétérinaire.

Les établissements de soins vétérinaires sont enregistrés comme cliniques vétérinaires pour 55,2 % d'entre eux et comme cabinet ou cabinet médico-chirurgical pour 44,4 %.

Un seul vétérinaire exerce dans 43,5 % des établissements, 19,9 % de ceux-ci occupent deux vétérinaires et 20,8 % des établissements occupent 5 vétérinaires et plus

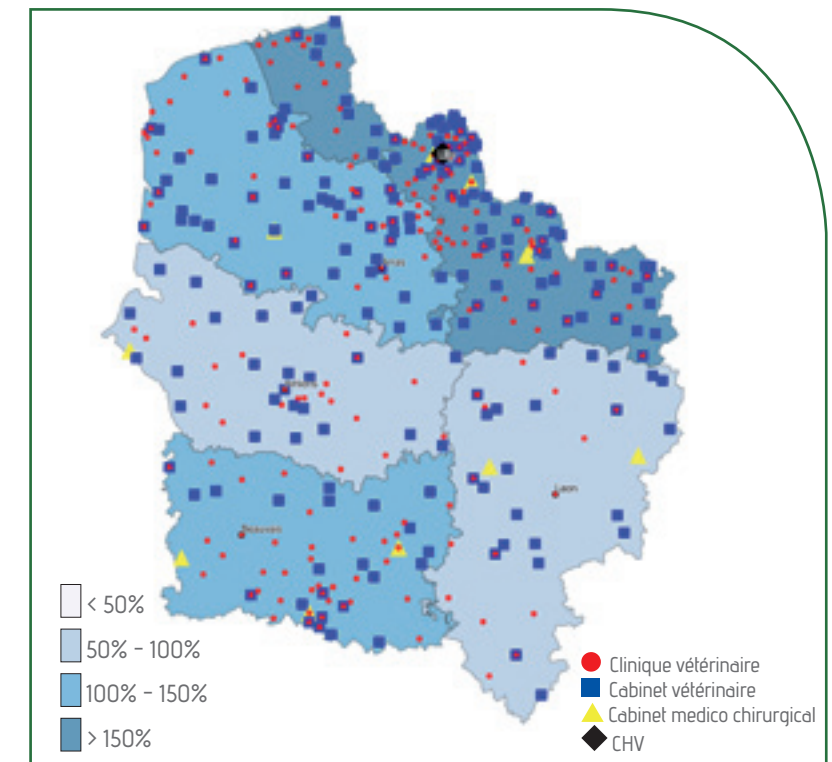

LES VÉTÉRINAIRES EN ÎLE-DE-FRANCE & DOM

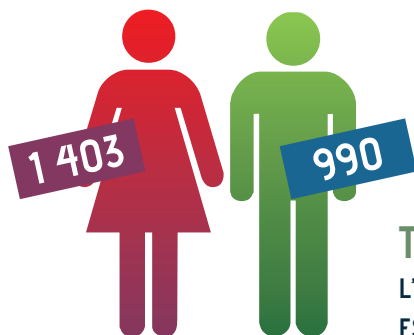

TOTAL : 2 393
L'ÂGE MOYEN EST DE 43,80 ANS.

La Région Île-de-France et DOM regroupe 12,9 % des vétérinaires inscrits à l'Ordre des vétérinaires. 273 vétérinaires exercent dans les DOM (1,4 % des vétérinaires inscrits).

En l'espace de 3 ans, la démographie vétérinaire régionale est en diminution de - 82 diplômes (- 3,3 %). Elle montre une dynamique inférieure qu'au plan national (+ 2,6 %).

Le tableau régional est composé de femmes pour 58,6 % et d'hommes pour 41,4 % (France : F = 52,6 % - H = 47,4 %).

La population vétérinaire se caractérise par une tranche d'âge des moins de 40 ans représentant 42,1 % des inscrits au tableau régional et par une tranche d'âge des 60 ans et plus représentant 10,8 % de ces inscrits (national : 43,74 % sont âgés de moins de 40 ans et 9,7 % sont âgés de 60 ans et plus).

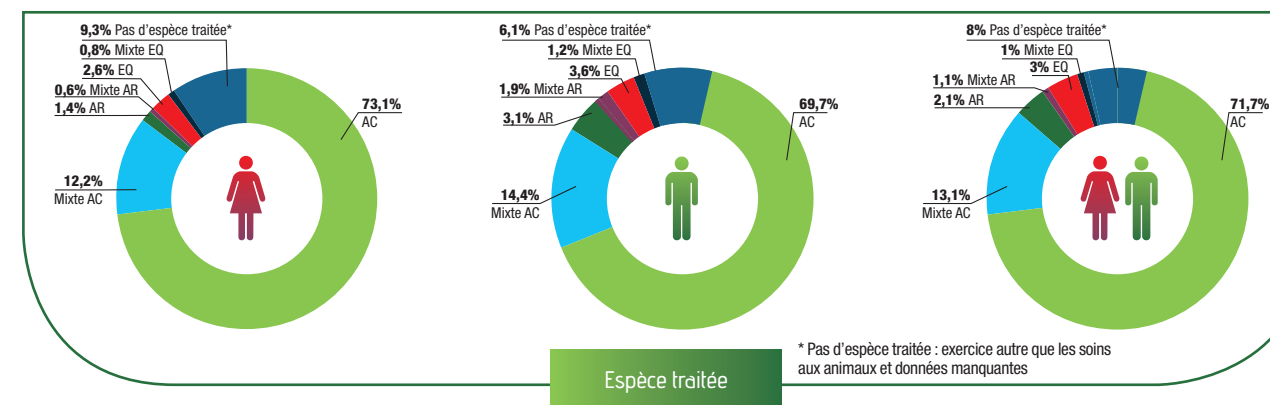
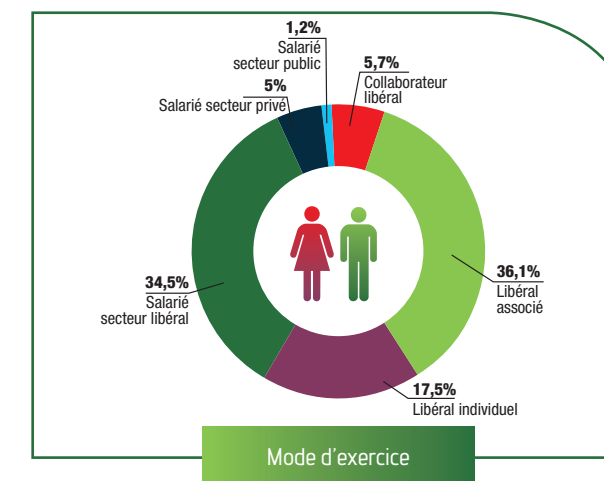
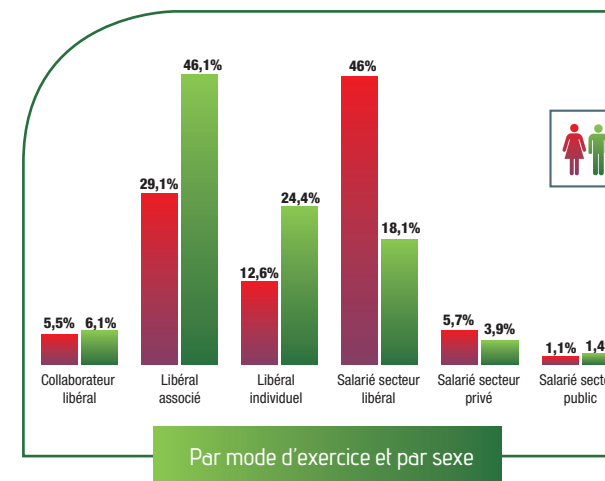
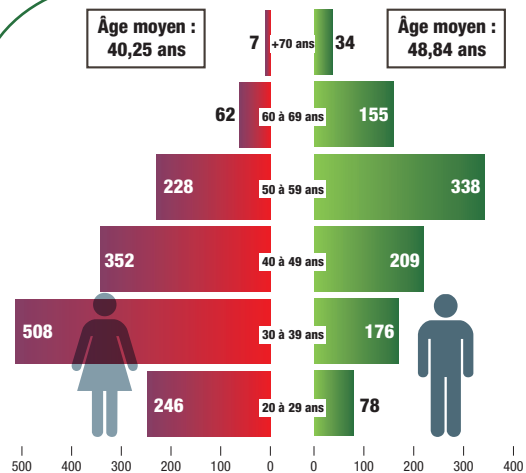

L'exercice vétérinaire en tant que « libéral associé » est un secteur dont la dynamique est nettement inférieure (- 7,8 %) à la tendance nationale (43,9 %) mais montre une progression de 5 % sur les 3 dernières années. L'exercice en tant que « salarié du secteur libéral » est supérieur (+ 2 %) à la moyenne nationale (32,5 %). L'exercice en « libéral individuel » est supérieur à l'indice national (13,8 %) et suit une tendance baissière identique à la tendance nationale. Le pourcentage des vétérinaires exerçant la médecine et la chirurgie des animaux de compagnie (84,8 %) est très

supérieure à la moyenne nationale (69,6 %) alors que le pourcentage des vétérinaires exerçant la médecine et la chirurgie des animaux de rente est très inférieur à la moyenne nationale (3,2 % / 19,8 %). Le pourcentage des vétérinaires qui exercent au profit des équidés est légèrement inférieur à la moyenne nationale (4 % / 5,5 %). L'exercice est « mixte » pour seulement 15,2 % des vétérinaires de la région (vs 30,5 % pour la France) dont 13,1 % sont des exercices « mixtes » à dominante animaux de compagnie.

Répartition du nombre de vétérinaires par département et par sexe.

- Régions où le sex ratio est supérieur ou égal à 50% de femmes
- Régions où le sex ratio est supérieur ou égal à 50% d'hommes
- +... Installations par région H/F

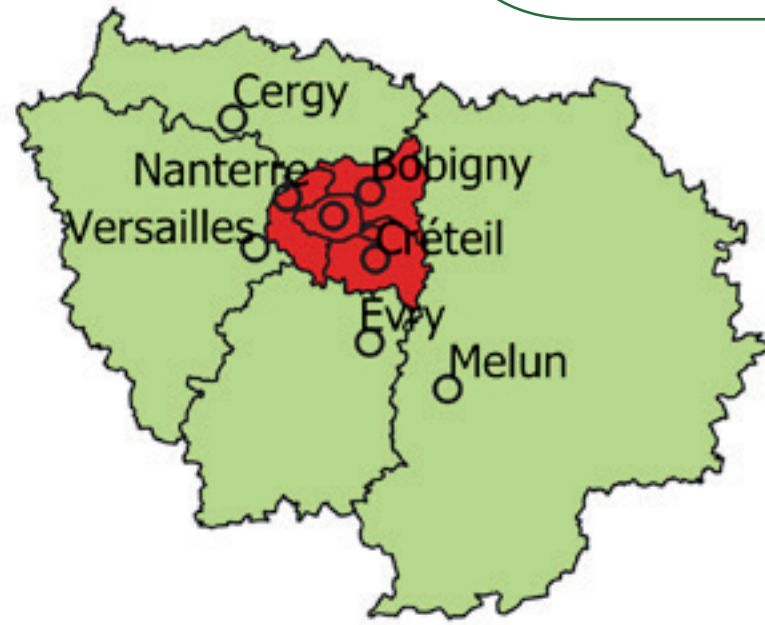
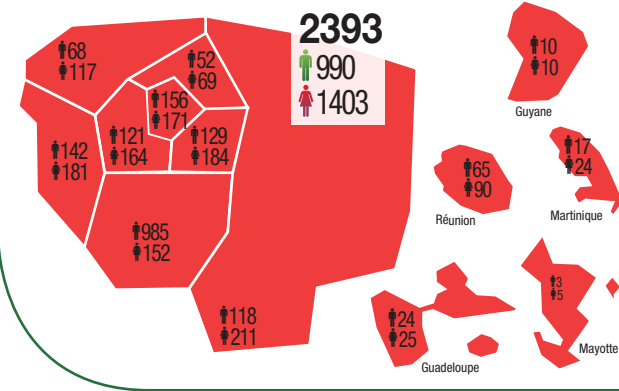

Évolution du nombre de vétérinaires inscrits par département entre 2014 et 2018

ÎLE-DE-FRANCE & DOM

LES VÉTÉRINAIRES ENTRANTS

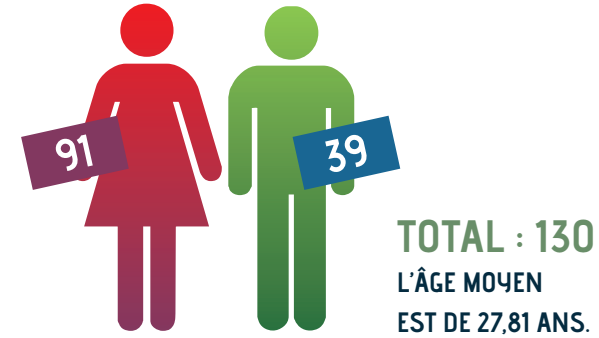

Les vétérinaires primo inscrits représentent en 2018, 5,4 % du tableau de la Région Île-de-France et DOM. Les femmes constituent 70 % de la cohorte (73,2 % pour la France). L'âge moyen de la cohorte est supérieur de 160 jours à l'indice France.

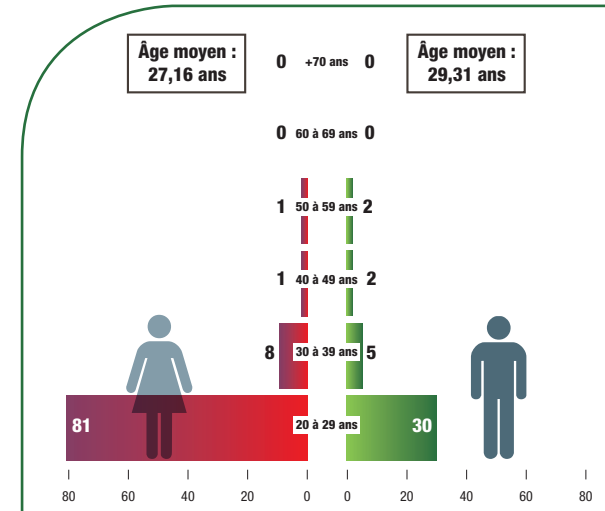

LES VÉTÉRINAIRES SORTANTS

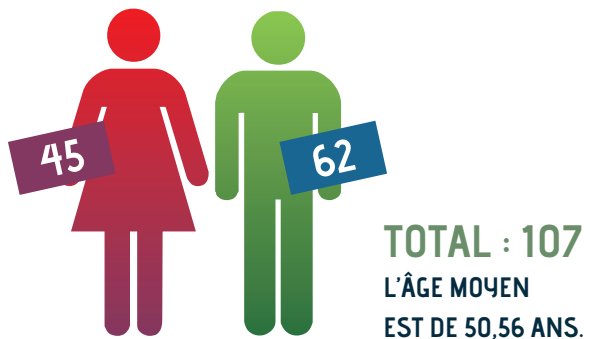

Les vétérinaires sortants représentent en 2018, 4,47 % du tableau de la Région Île-de-France et DOM. Les hommes constituent 57,9 % de la cohorte (données nationales : 4,5 % et 59 %). 63,6 % des sortants sont âgés de moins de 60 ans, 41,1 % sont âgés de moins de 40 ans (données nationales : 58,7% et 30,4 %). La moyenne d'âge de la cohorte est de 193 jours inférieure à l'indice France.

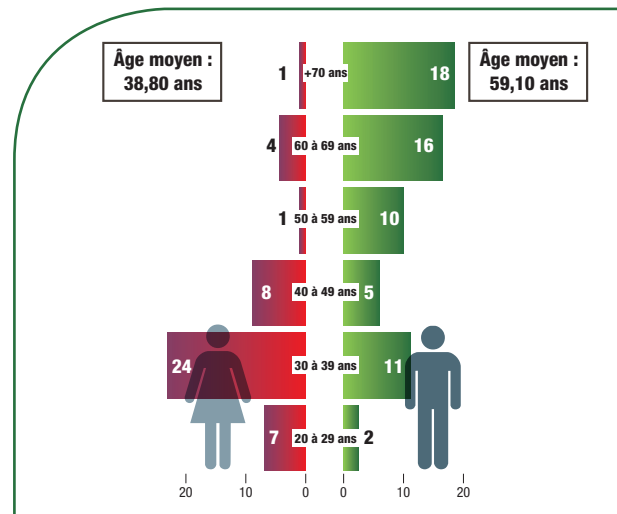

LES VÉTÉRINAIRES ENTRANTS/SORTANTS

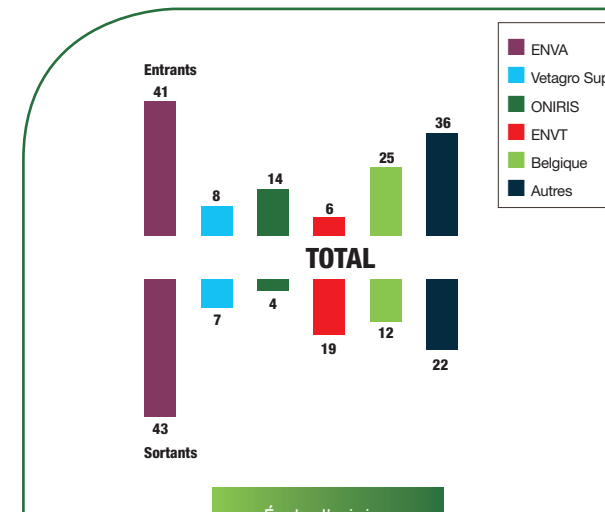

Le solde entrants/sortants est positif de 23 vétérinaires. Il est excédentaire pour les vétérinaires exerçant exclusivement ou majoritairement en « canine » (+ 17) et pour ceux qui exercent exclusivement ou majoritairement au profit des équidés (+ 8).

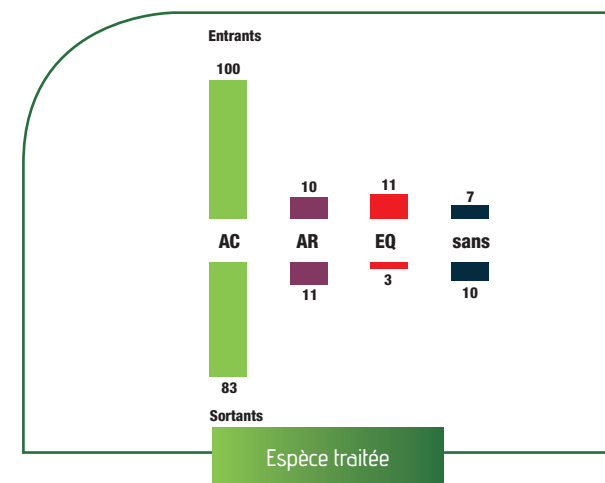

L'EXERCICE LIBÉRAL

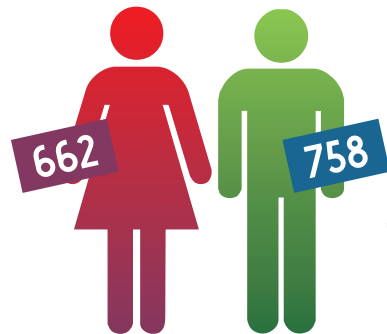

TOTAL : 1 420
L'ÂGE MOYEN
EST DE 49,06 ANS.

LES SALARIÉS

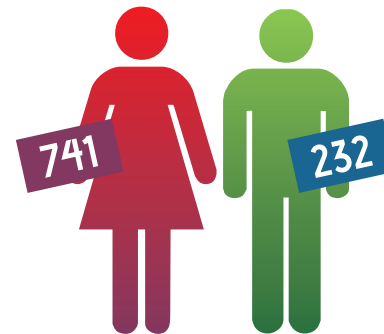

TOTAL : 973
L'ÂGE MOYEN
EST DE 36,14 ANS.

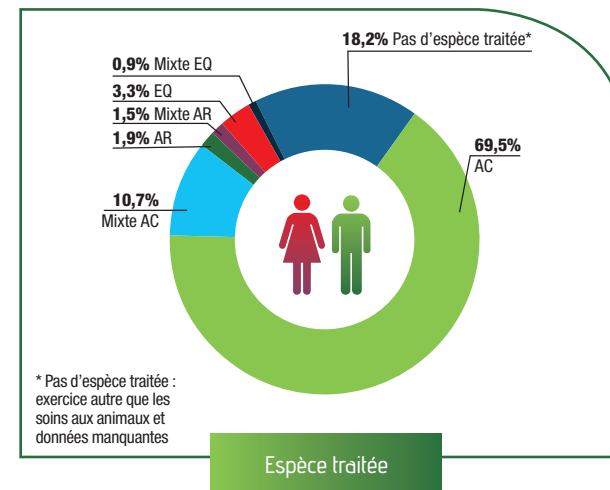
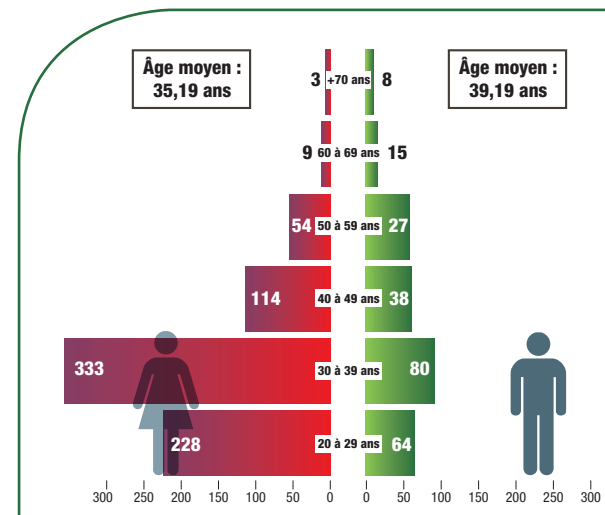
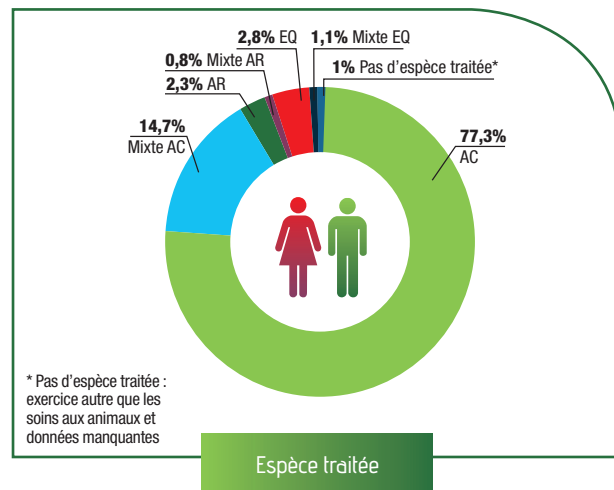
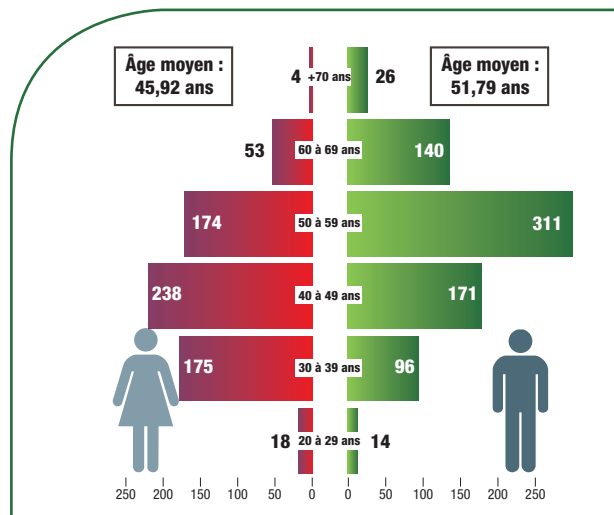

LES VÉTÉRINAIRES ANIMAUX DE COMPAGNIE

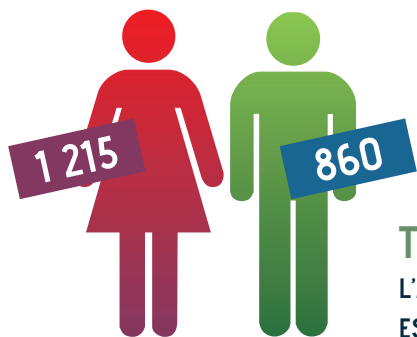

TOTAL : 2 075
L'ÂGE MOYEN EST DE 44,66 ANS.

86,7 % des vétérinaires déclarent une compétence pour les animaux de compagnie (chien - chat - nouveaux animaux de compagnie). 82,7 % de ces vétérinaires exercent la médecine et la chirurgie des animaux de compagnie de manière exclusive (1 715 diplômés) et 15,1 % d'entre eux de manière prédominante (313 diplômés). 58,6 % de ces diplômés sont des femmes. 39,4 % de ces diplômés H et F sont âgés de moins de 40 ans (données nationales : 80,6 % ; 70 % ; 22,8 % ; 55,4 % ; 43,88 %).

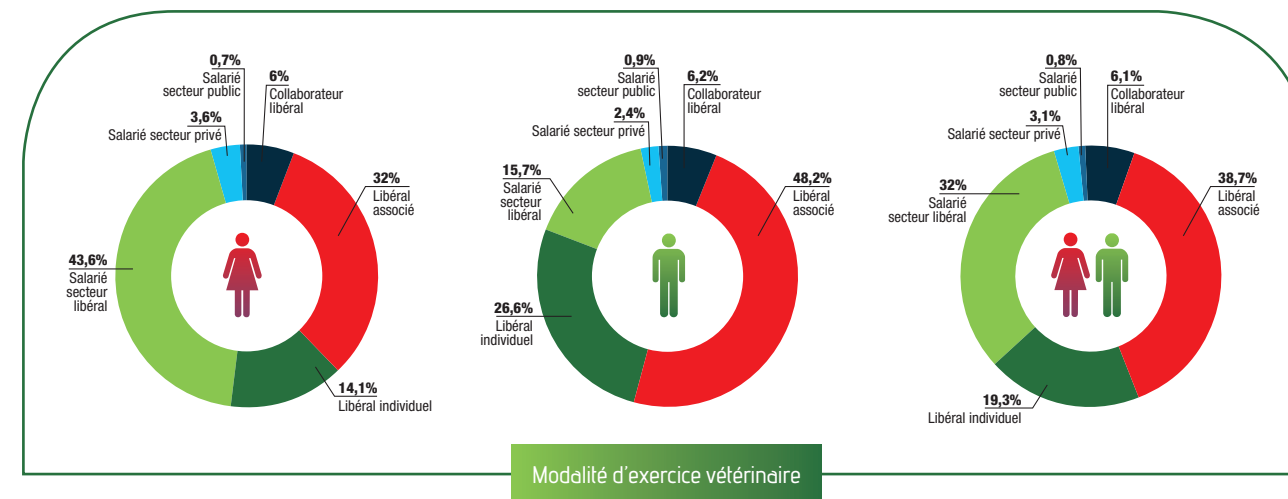
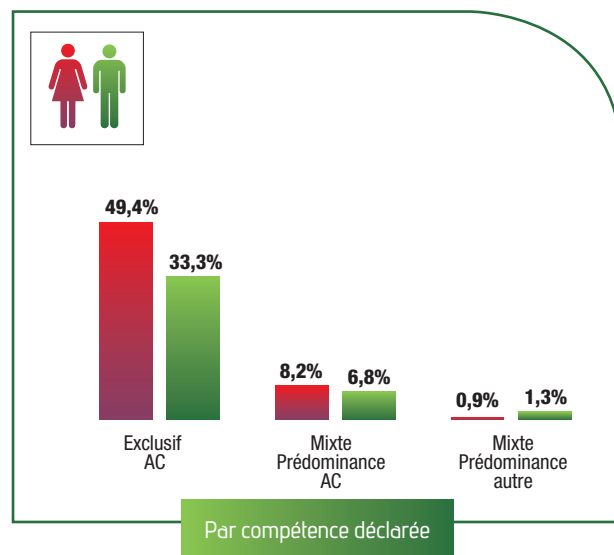
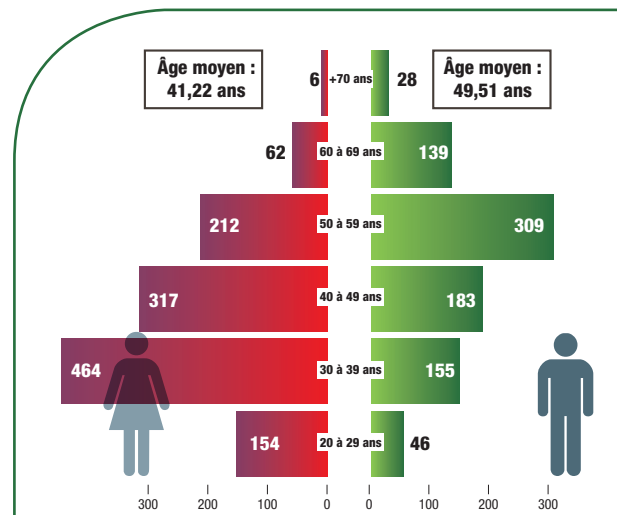

LES VÉTÉRINAIRES ANIMAUX DE RENTE

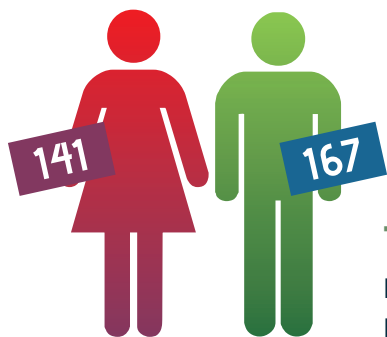

TOTAL : 308
L'ÂGE MOYEN EST DE 46,17 ANS.

12,9 % des vétérinaires déclarent une compétence pour les animaux de rente. 16,6 % de ces vétérinaires exercent la médecine et la chirurgie des animaux de rente de manière exclusive (51 diplômes), 8,8 % d'entre eux de manière prédominante (27 diplômes) et 74,7 % de manière occasionnelle (230 diplômes). 54,2 % de ces diplômés sont des hommes dont 49,1 % sont âgés de 50 ans et plus (données nationales : 35,3 % ; 27,9 % ; 28,3 % ; 43,8 % ; 64,1 % ; 30,8 2 %).

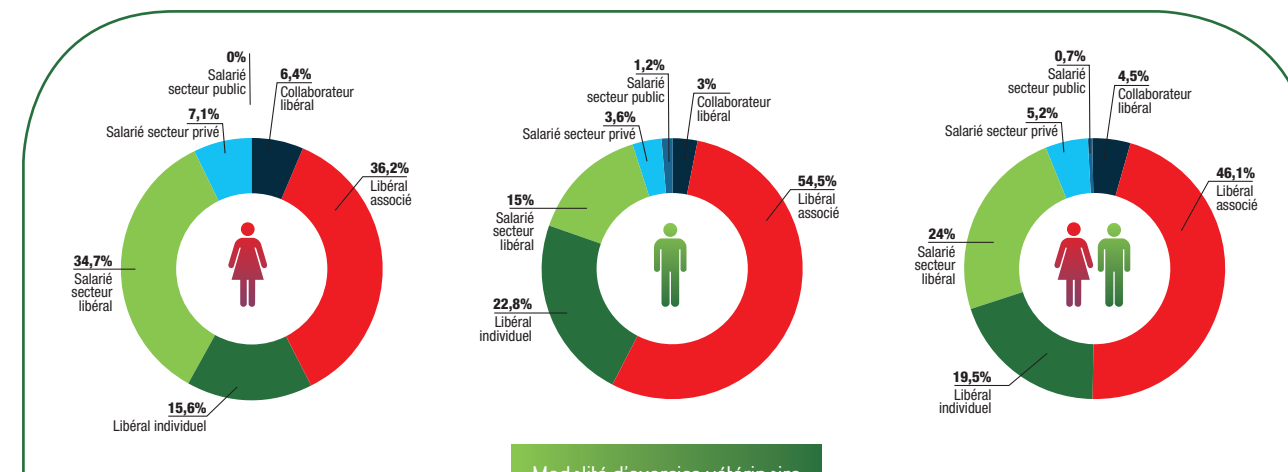

Modalité d'exercice vétérinaire

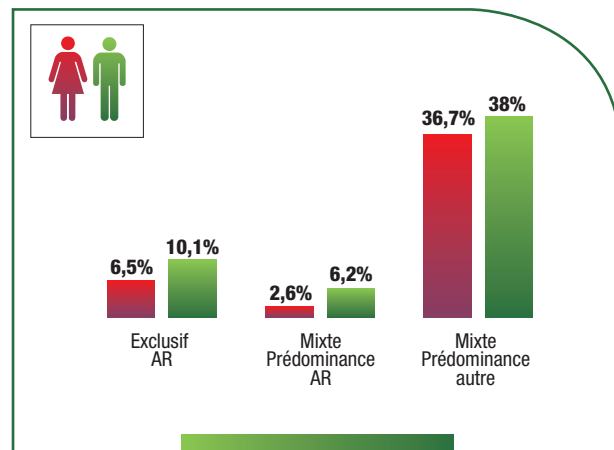
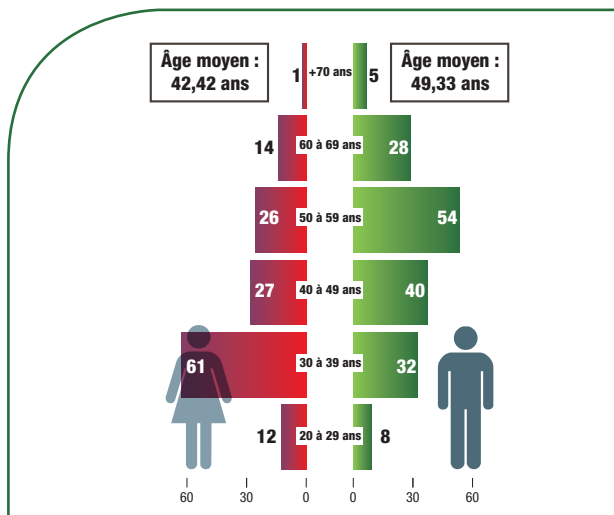

Par compétence déclarée



LES VÉTÉRINAIRES ÉQUIDÉS

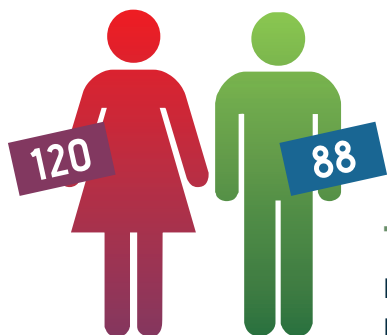

TOTAL : 208
L'ÂGE MOYEN
EST DE 41,50 ANS.

8,6 % des vétérinaires déclarent une compétence pour les équidés. 34,6 % de ces vétérinaires exercent la médecine et la chirurgie des équidés de manière exclusive (72 diplômés), 11,5 % d'entre eux de manière prédominante (24 diplômés) et 53,8 % de manière occasionnelle (112 diplômés). 57,7 % de ces diplômés sont des femmes dont 65,8 % sont âgées de moins de 40 ans (données nationales : 14,9 % ; 23 % ; 14,1 % ; 62,9 % ; 53,7 % ; 72,4 %).

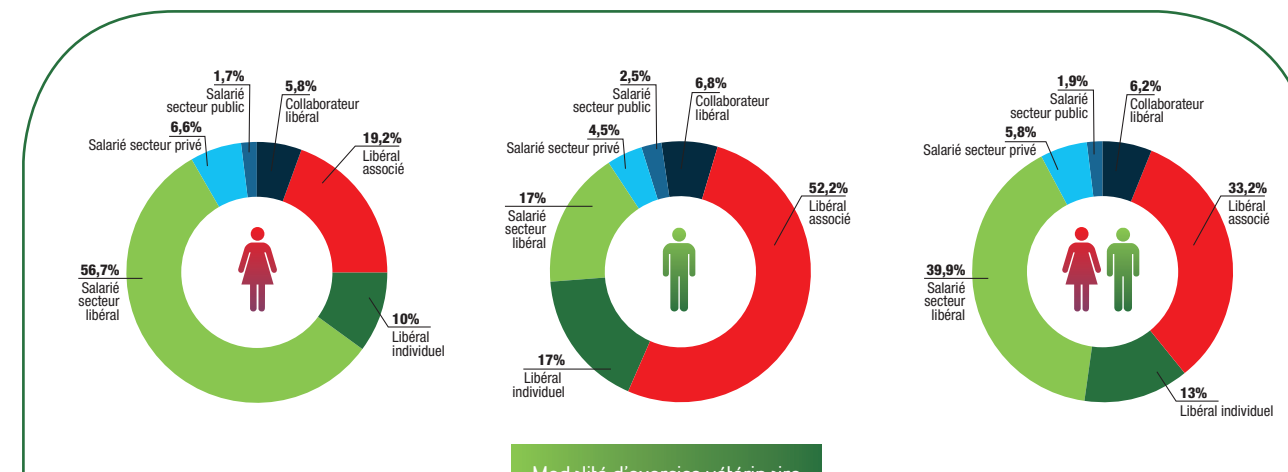

Modalités d'exercice vétérinaire

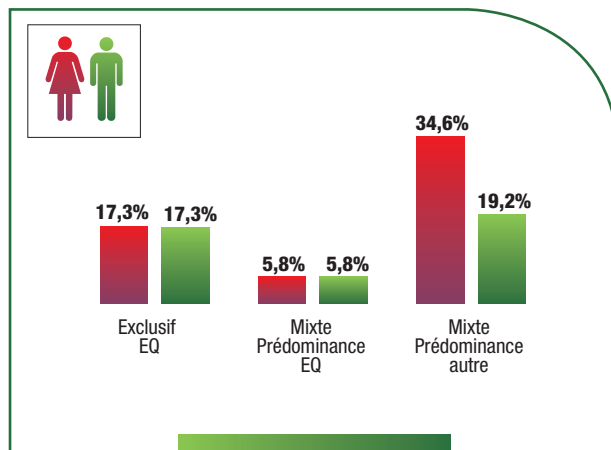
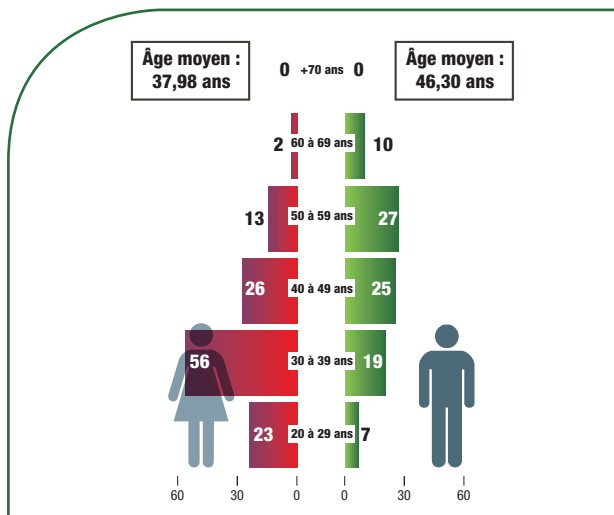

Par compétence déclarée



LES ÉCOLES D'ORIGINE

ENVA

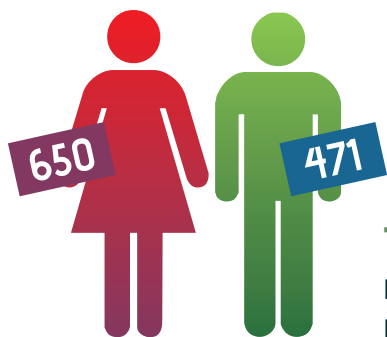

TOTAL : 1 121
L'ÂGE MOYEN
EST DE 46,03 ANS.

46,8 % des vétérinaires inscrits au tableau de l'Ordre de la Région Île-de-France DOM sont diplômés de l'ENVA.

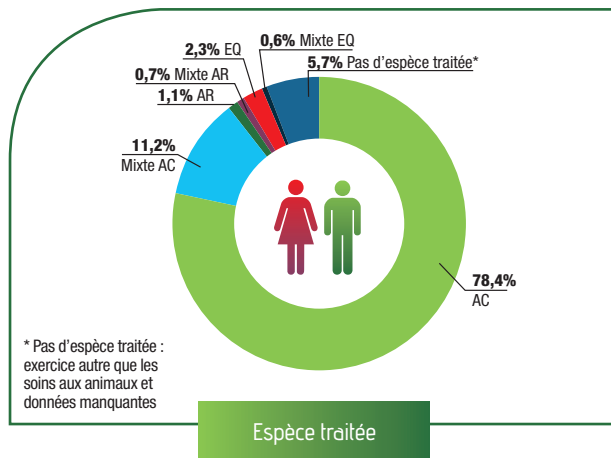

VETAGRO SUP

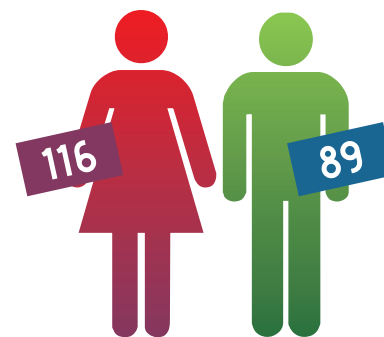

TOTAL : 205
L'ÂGE MOYEN
EST DE 45,32 ANS.

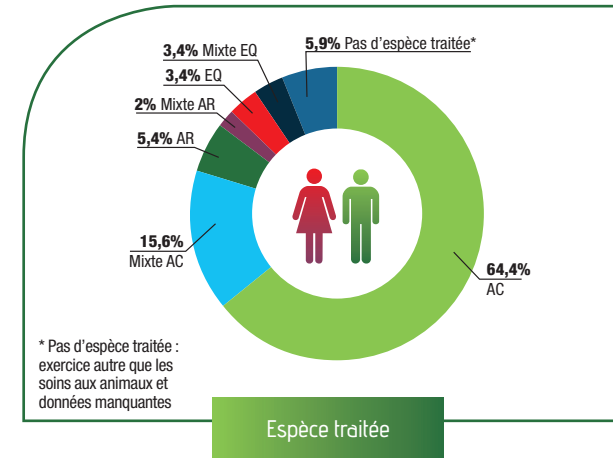

ENVT

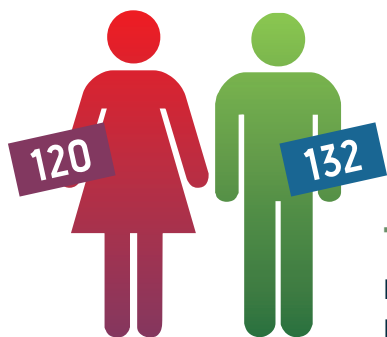

TOTAL : 252
L'ÂGE MOYEN
EST DE 46,88 ANS.

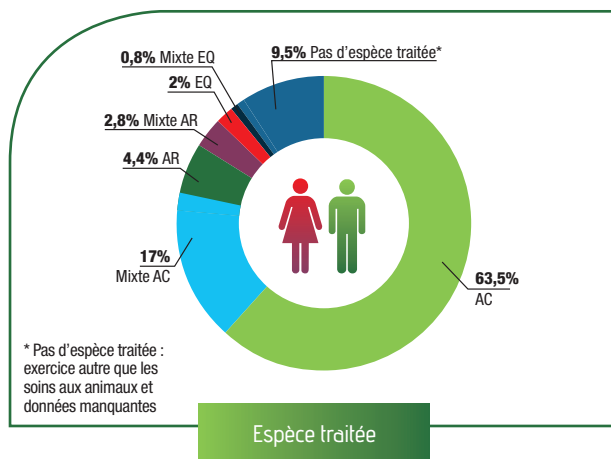

ONIRIS

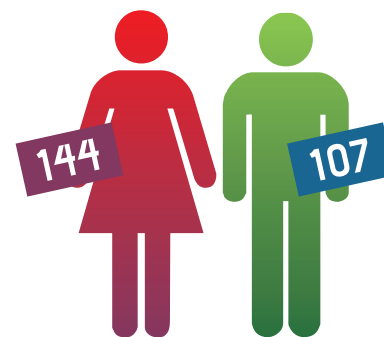

TOTAL : 251
L'ÂGE MOYEN
EST DE 42,82 ANS.

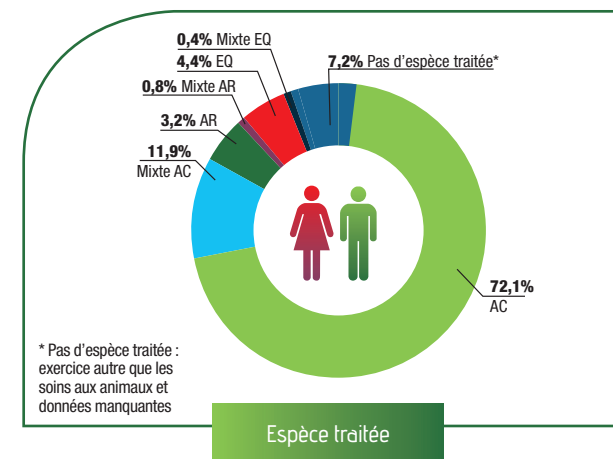

BELGIQUE

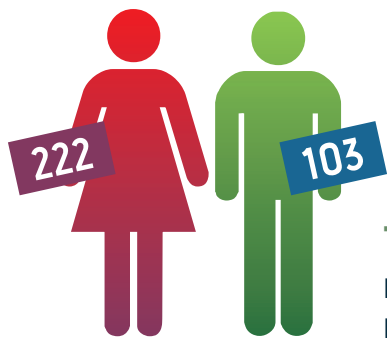

TOTAL : 325
L'ÂGE MOYEN
EST DE 36,79 ANS.

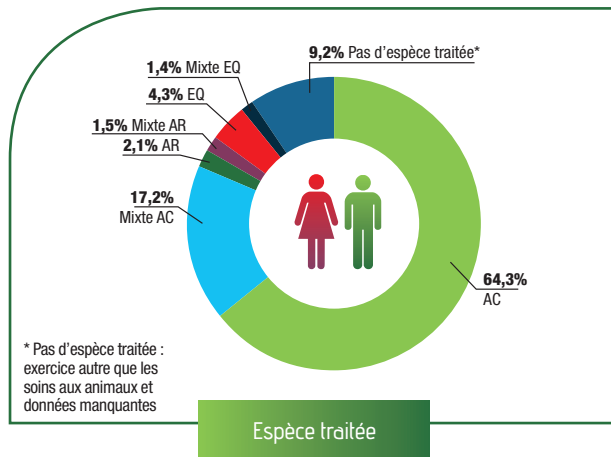

AUTRES UE

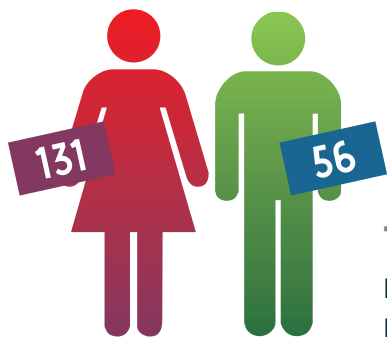

TOTAL : 187
L'ÂGE MOYEN
EST DE 36,68 ANS.

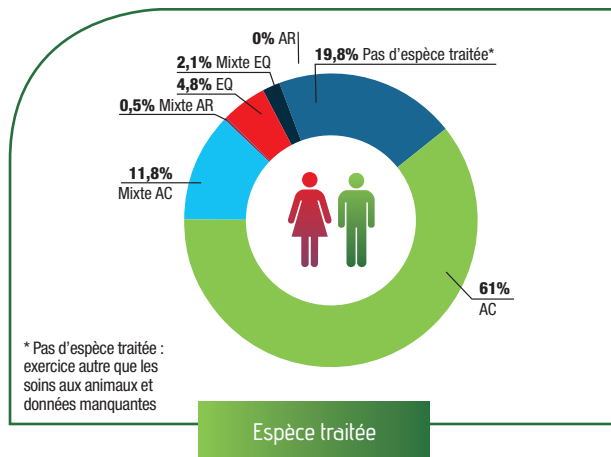

LES FORMES JURIDIQUES D'EXERCICE DES VÉTÉRINAIRES

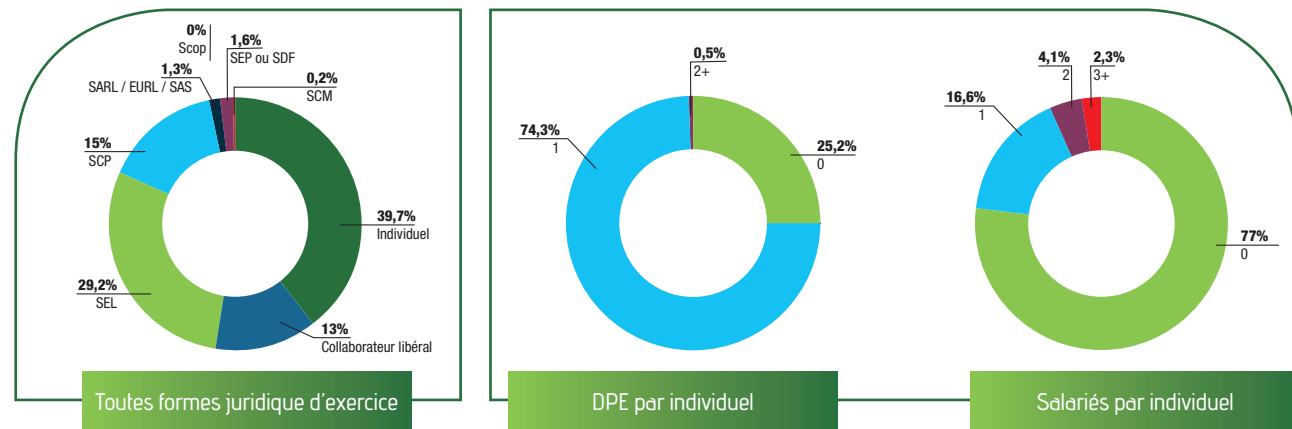

1 054 entités juridiques exercent la profession de vétérinaire. 480 sociétés d'exercice vétérinaire sont inscrites au tableau de l'Ordre, en progression de 14,5 % sur les 3 dernières années. 18 sociétés en participation et 1 SCM sont enregistrées auprès de l'Ordre. 556 vétérinaires exercent sous un statut de travailleur non salarié, 419 en exercice individuel et 137 en qualité de collaborateur libéral. 82,9 % des sociétés d'exercice sont composées d'un à deux associés (indice France : 71,5 %).

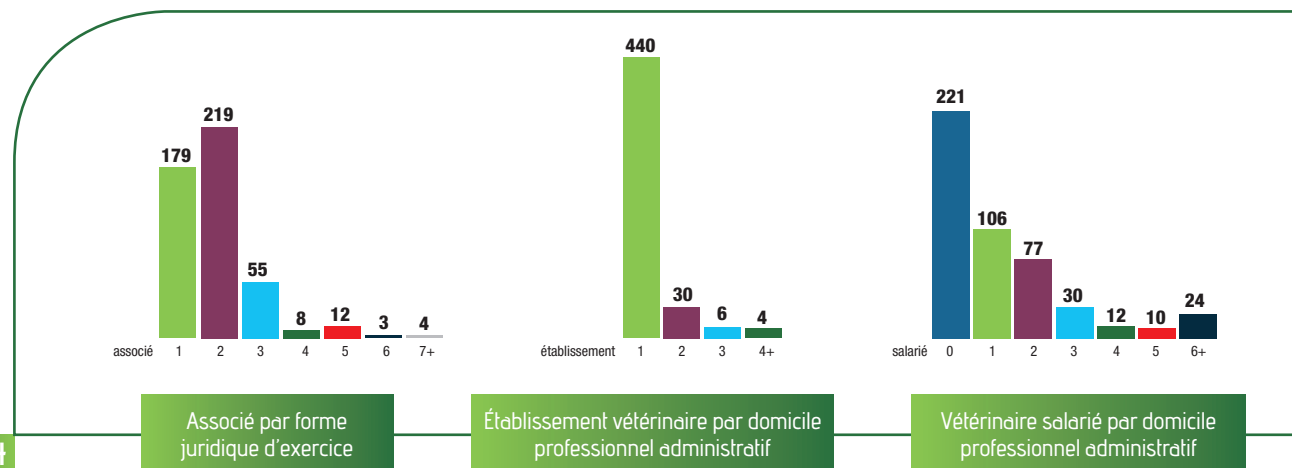

LES ÉTABLISSEMENTS VÉTÉRINAIRES

TOTAL : 1 120

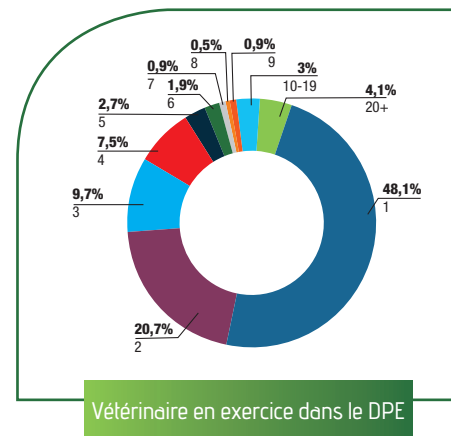
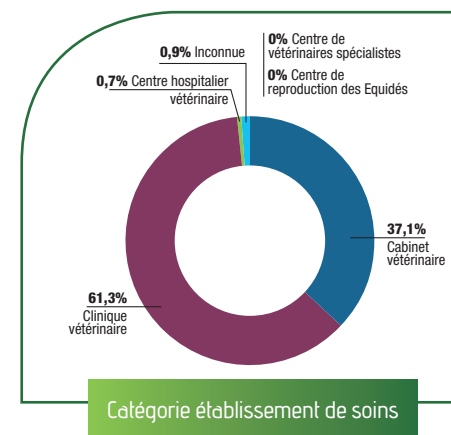

1 120 établissements sont répertoriés, 931 sont des établissements de soins vétérinaires (83,1 %) où sont reçus des animaux pour y être soignés, et 187 sont des locaux où s'exerce la profession de vétérinaire.

Les établissements de soins vétérinaires sont enregistrés comme cliniques vétérinaires pour 61,1 % d'entre eux et comme cabinet ou cabinet médico-chirurgical pour 37 %.

Au 31 décembre 2018, la région Île-de-France et DOM compte 3 Centres Hospitaliers Vétérinaires.

Un seul vétérinaire exerce dans 48,1 % des établissements, 20,7 % de ceux-ci occupent deux vétérinaires et 14 % des établissements occupent 5 vétérinaires et plus.

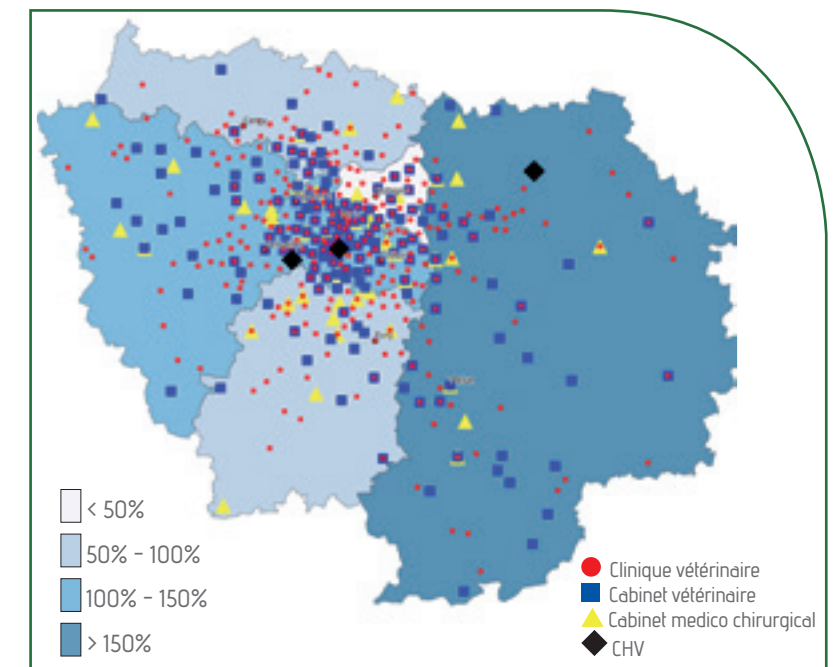

8 LES VÉTÉRINAIRES EN NORMANDIE



TOTAL : 1 195
L'ÂGE MOYEN EST DE 42,62 ANS.

La Région Normandie regroupe 6,44 % des vétérinaires inscrits à l'Ordre des vétérinaires.

En l'espace de 3 ans, la démographie vétérinaire régionale est en légère augmentation de 38 diplômés (+ 3,2 %). Elle montre une dynamique un peu plus forte qu'au plan national (+ 2,6 %).

Le tableau régional est composé de femmes pour 50,1 % et d'hommes pour 49,9 % (France : F = 52,6 % - H = 47,4 %). La population vétérinaire se caractérise par une tranche d'âge des moins de 40 ans représentant 47,9 % des inscrits au tableau régional et par une tranche d'âge des 60 ans et plus représentant 10,4 % de ces inscrits (national : 43,74 % sont âgés de moins de 40 ans et 9,7 % sont âgés de 60 ans et plus).

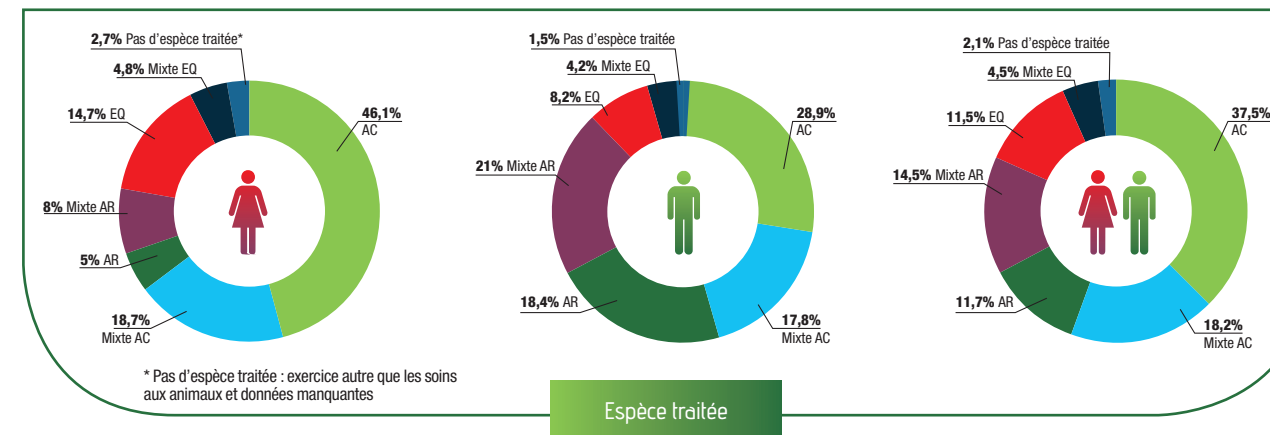
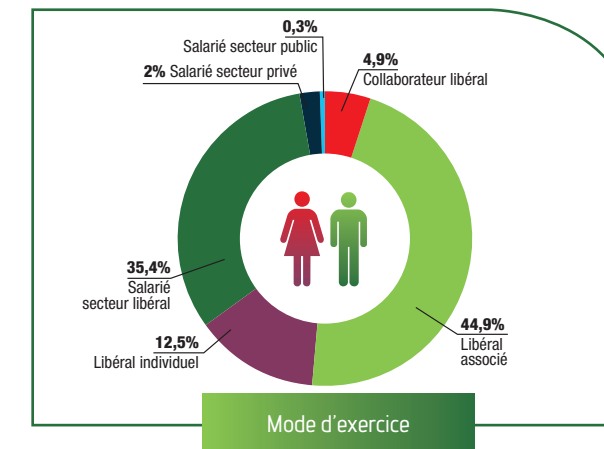
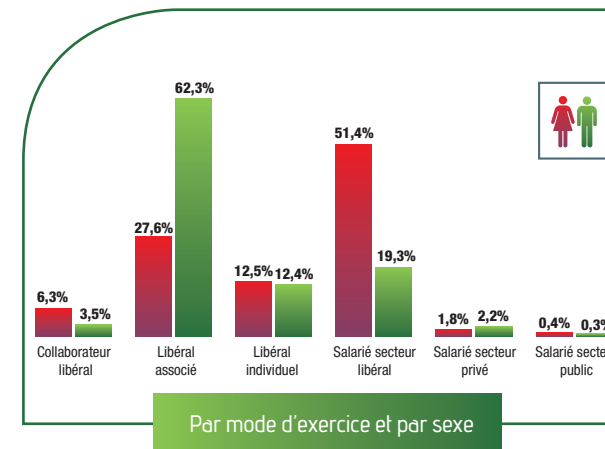
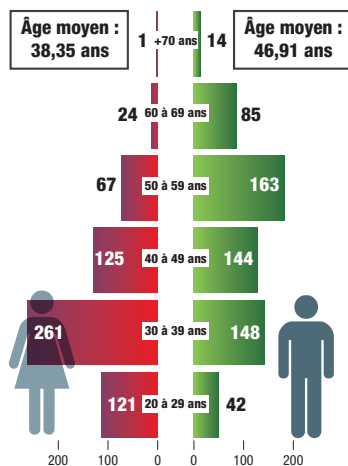

L'exercice vétérinaire en tant que « libéral associé » est un secteur dont la dynamique est légèrement supérieure à la tendance nationale (43,9 % / + 1,1 %). L'exercice en tant que « salarié du secteur libéral » est supérieur à la moyenne nationale (32,5 % / + 2,9 %). L'exercice en « libéral individuel » est inférieur à l'indice national (13,8 %) et suit une tendance baissière inférieure à l'indice national, respectivement - 1,1 % et - 3 % en 3 ans. Le pourcentage des vétérinaires exerçant la médecine et la

chirurgie des animaux de compagnie (55,7 %) reste nettement inférieur à la moyenne nationale (69,6 %). Le pourcentage des vétérinaires exerçant la médecine et la chirurgie des animaux de rente reste supérieur à la moyenne nationale (26,2 % / 19,8 %). L'exercice est « mixte » pour 37,2 % des vétérinaires de la Région (vs 30,5 % pour la France) dont 14,5 % sont des exercices « mixtes » à dominante animaux de rente.

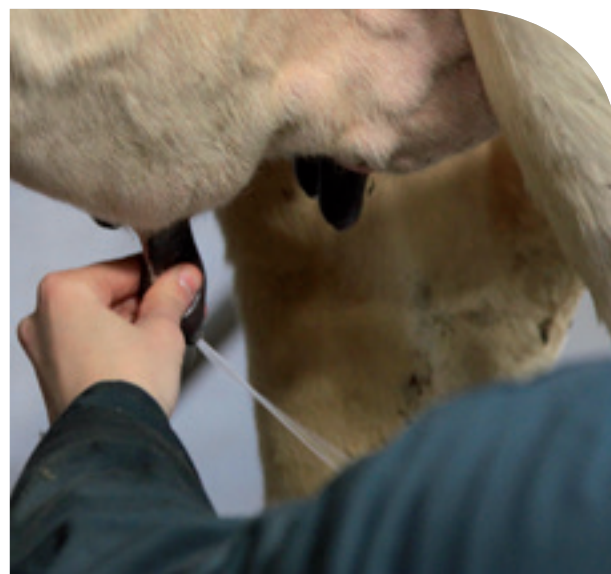

Répartition du nombre de vétérinaires par département et par sexe.

- Régions où le sex ratio est supérieur ou égal à 50% de femmes
- Régions où le sex ratio est supérieur ou égal à 50% d'hommes
- +... Installations par région H/F

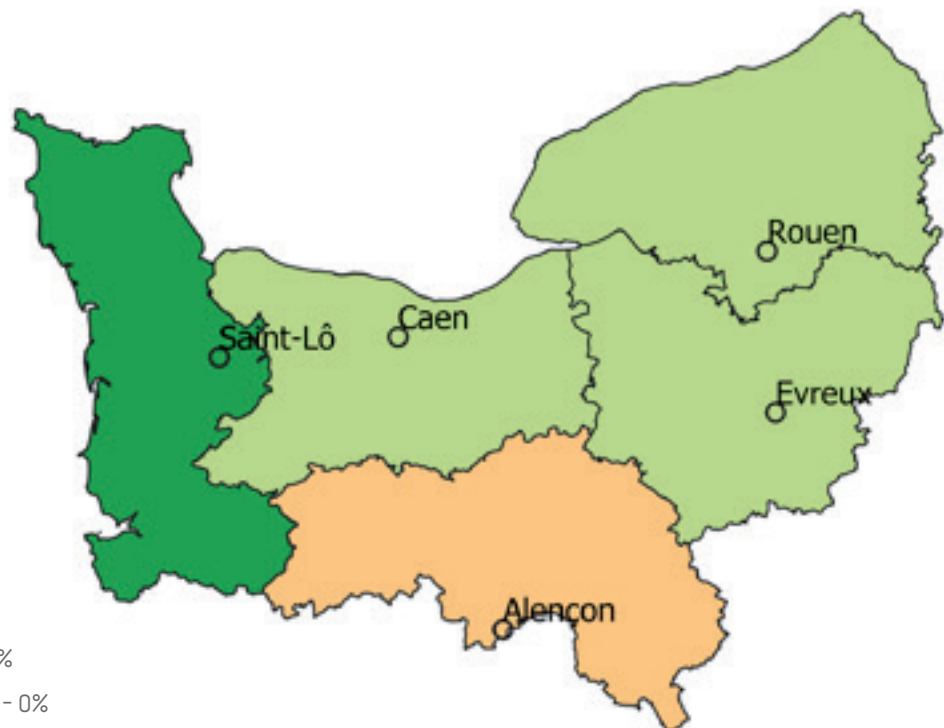
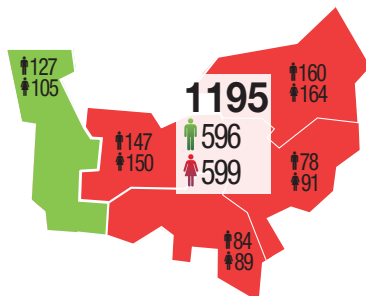

Évolution du nombre de vétérinaires inscrits par département entre 2014 et 2018

NORMANDIE

LES VÉTÉRINAIRES ENTRANTS

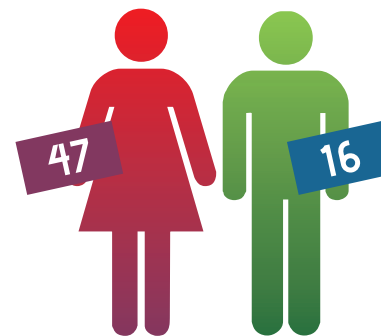

TOTAL : 63
L'ÂGE MOYEN EST DE 27,70 ANS.

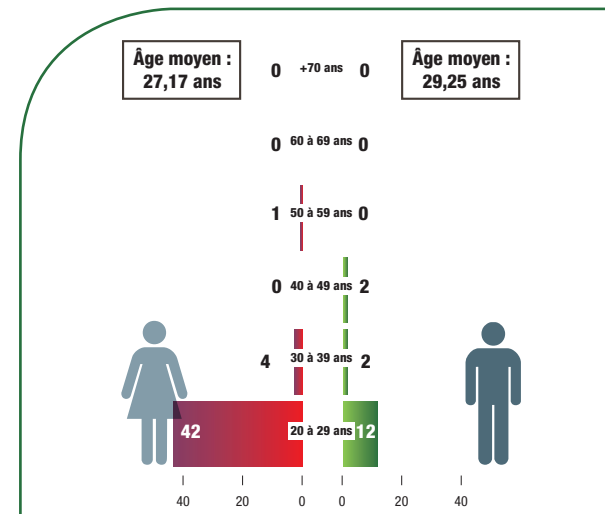

Les vétérinaires primo inscrits représentent en 2018, 5,3 % du tableau de la Région Normandie. Les femmes constituent 74,6 % de la cohorte (73,2 % pour la France). L'âge moyen de la cohorte est supérieur de 120 jours à l'indice France.



LES VÉTÉRINAIRES SORTANTS

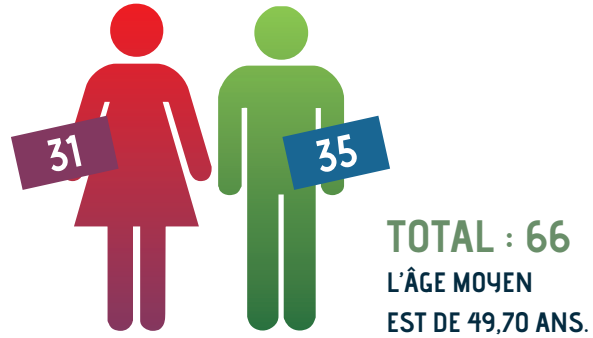

Les vétérinaires sortants représentent en 2018, 5,5 % du tableau de la Région Normandie. Les hommes constituent 53 % de la cohorte (données nationales : 4,5 % et 59 %). 63,6 % des sortants sont âgés de moins de 60 ans, dont 37,9 % sont âgés de moins de 40 ans (données nationales : 58,7 % et 30,4 %). La moyenne d'âge de la cohorte est inférieure de 2,3 années à l'indice France.

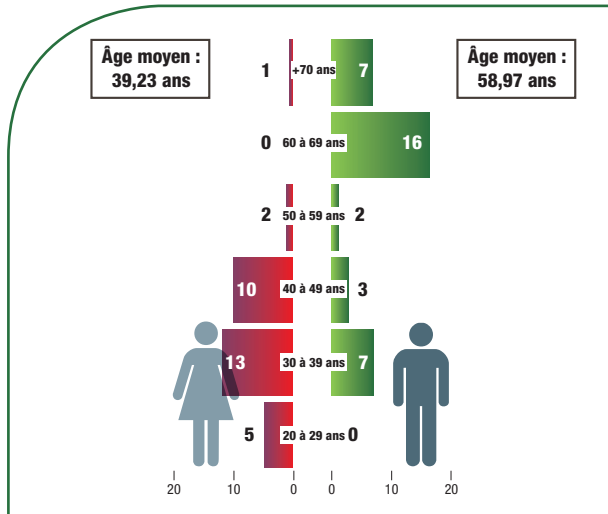

LES VÉTÉRINAIRES ENTRANTS/SORTANTS

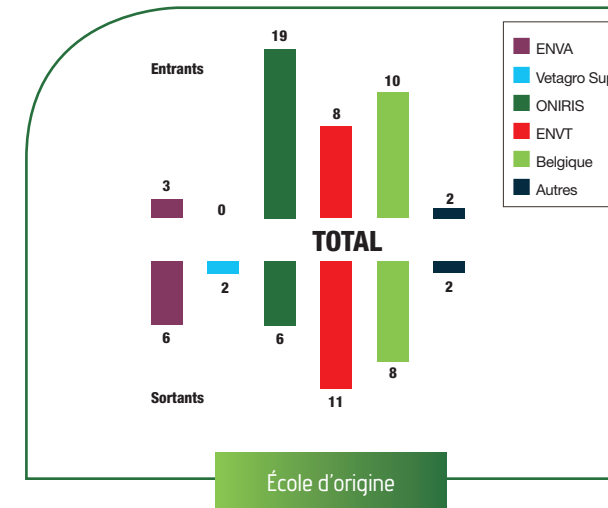

Le solde entrants/sortants est excédentaire de 7 vétérinaires. Il est excédentaire pour les vétérinaires exerçant exclusivement ou majoritairement en « canine » (+ 8) ou en « équine » (+ 2) et à l'équilibre pour ceux qui exercent exclusivement ou majoritairement en « rurale » et sans espèces traitées, respectivement - 1 et - 2.

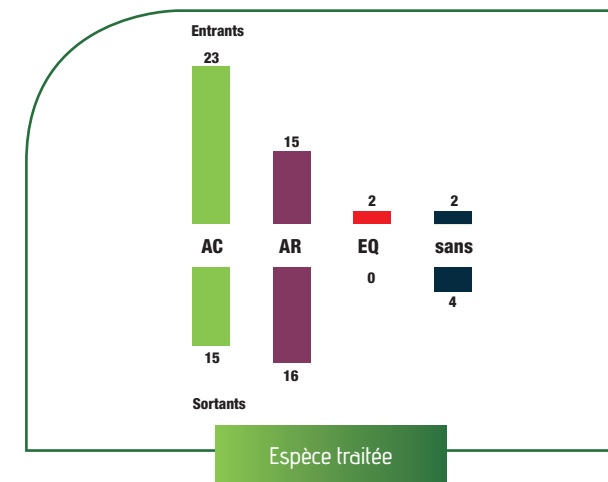

L'EXERCICE LIBÉRAL

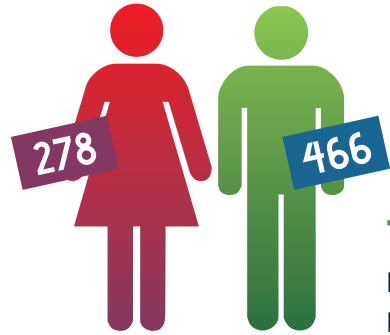

TOTAL : 744
L'ÂGE MOYEN EST DE 46,70 ANS.

LES SALARIÉS

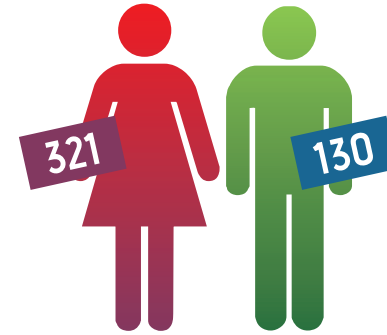

TOTAL : 451
L'ÂGE MOYEN EST DE 35,90 ANS.

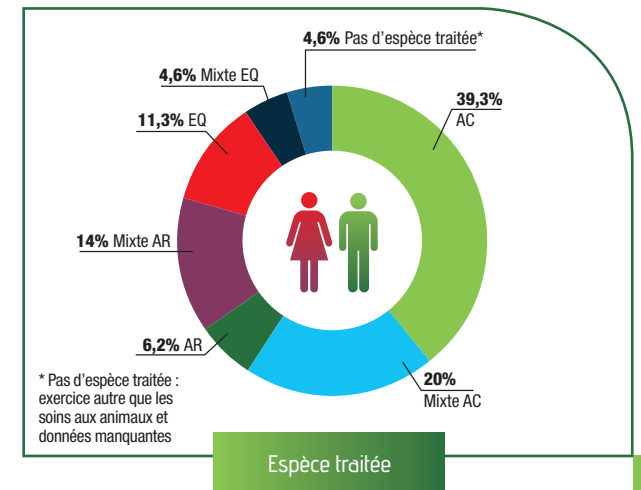
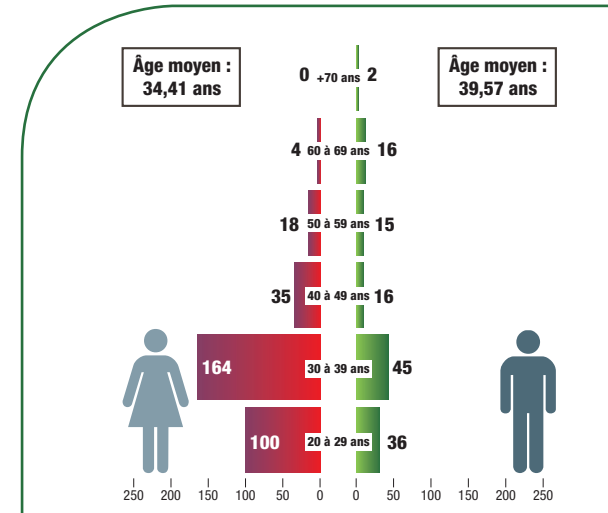
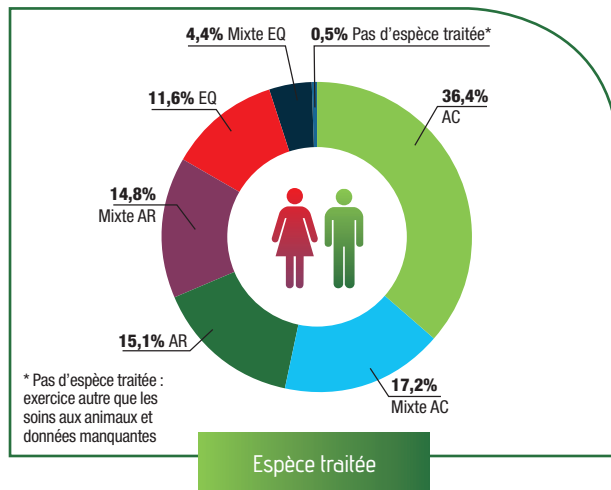
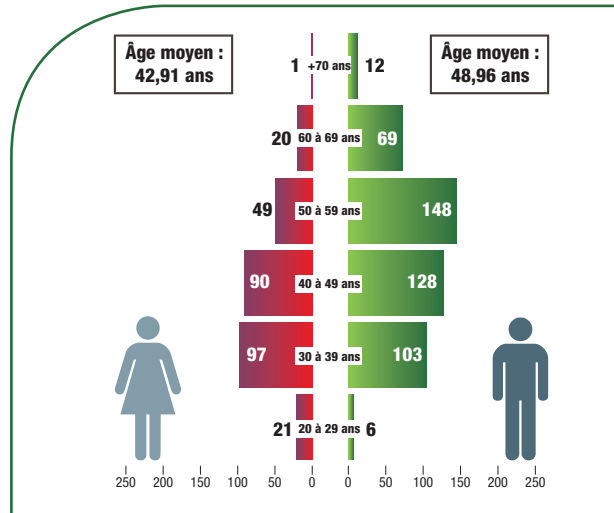

LES VÉTÉRINAIRES ANIMAUX DE COMPAGNIE

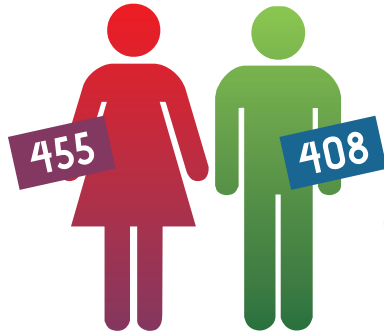

TOTAL : 863
L'ÂGE MOYEN EST DE 42,20 ANS.

72,2 % des vétérinaires déclarent une compétence pour les animaux de compagnie (chien - chat - nouveaux animaux de compagnie). 51,9 % de ces vétérinaires exercent la médecine et la chirurgie des animaux de compagnie de manière exclusive (448 diplômés) et 25,3 % d'entre eux de manière prédominante (218 diplômés). 52,7 % de ces diplômés sont des femmes. 50,5 % de ces diplômés H et F sont âgés de moins de 40 ans (données nationales : 80,6 % ; 70 % ; 22,8 % ; 55,4 % ; 43,88 %).

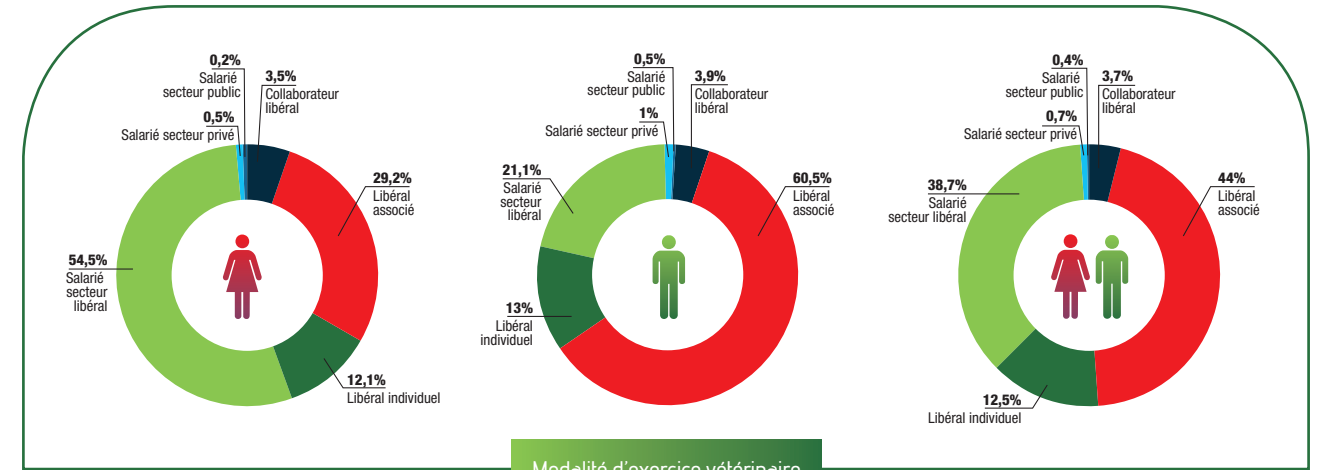
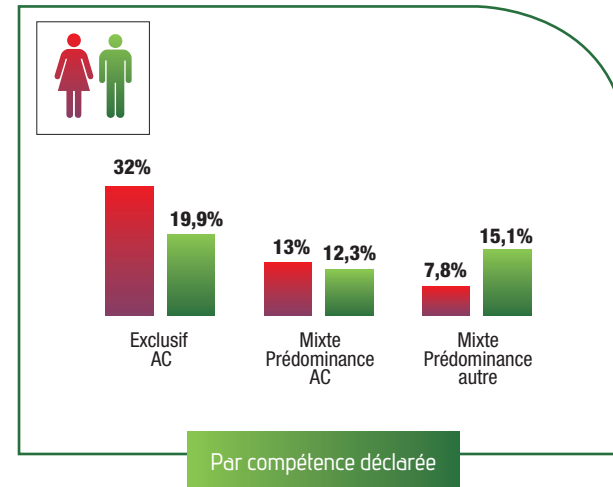
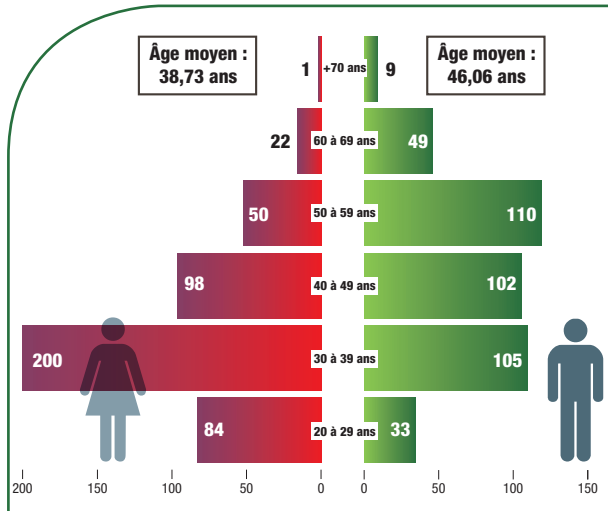

LES VÉTÉRINAIRES ANIMAUX DE RENTE

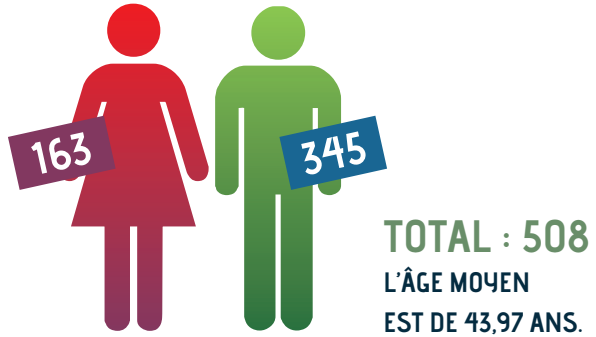

42,5 % des vétérinaires déclarent une compétence pour les animaux de rente. 27,6 % de ces vétérinaires exercent la médecine et la chirurgie des animaux de rente de manière exclusive (140 diplômes), 34,1 % d'entre eux de manière prédominante (173 diplômes) et 38 % de manière occasionnelle (195 diplômes). 67,9 % de ces diplômés sont des hommes, dont 48,4 % sont âgés de 50 ans et plus (données nationales : 35,3 % ; 27,9 % ; 28,3 % ; 43,8 % ; 64,1 % ; 30,82 %). Sur les 3 dernières années, on constate une baisse de 31 diplômes (- 7 %) déclarant une activité animaux de rente (indice France - 6,16 %).

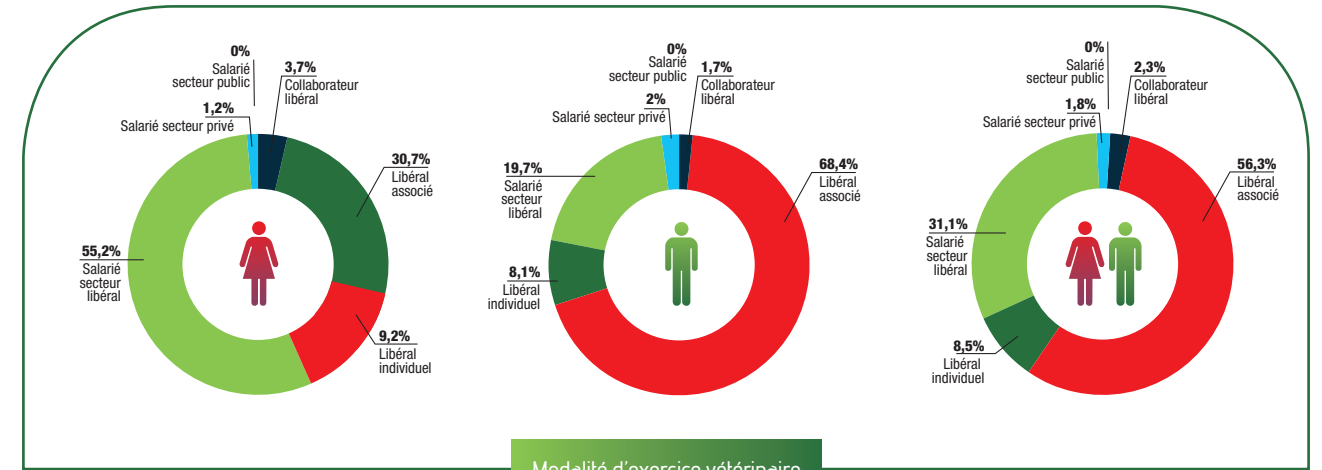
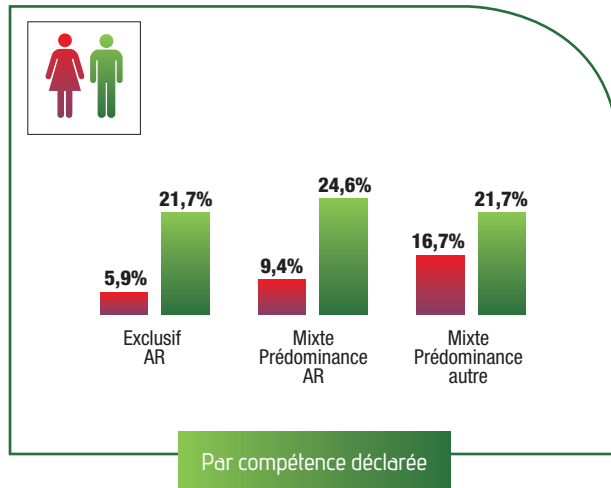
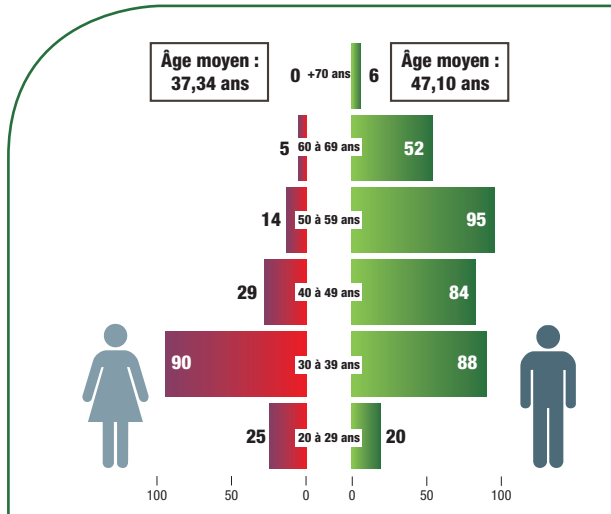

LES VÉTÉRINAIRES ÉQUIDÉS

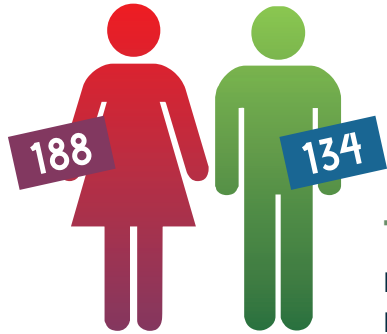

TOTAL : 322
L'ÂGE MOYEN EST DE 40,24 ANS.

26,9 % des vétérinaires déclarent une compétence pour les équidés. 42,5 % de ces vétérinaires exercent la médecine et la chirurgie des équidés de manière exclusive (135 diplômes), 16,8 % d'entre eux de manière prédominante (54 diplômes) et 40,7 % de manière occasionnelle (131 diplômes). 58,4 % de ces diplômés sont des femmes, dont 72,9 % sont âgées de moins de 40 ans (données nationales : 14,9 % ; 23% ; 14,1 % ; 62,9 % ; 53,7 % ; 72,4 %). Sur les 3 dernières années, on constate une augmentation de 24 diplômes (+ 8 %) déclarant une activité équidés en Région Normandie (indice France : + 18,55 %).

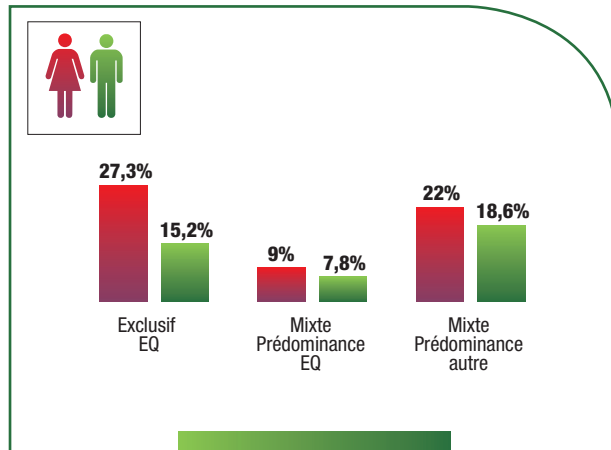
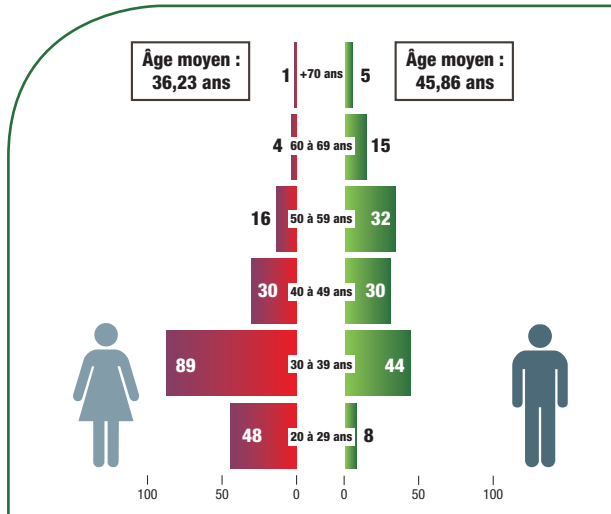

Par compétence déclarée

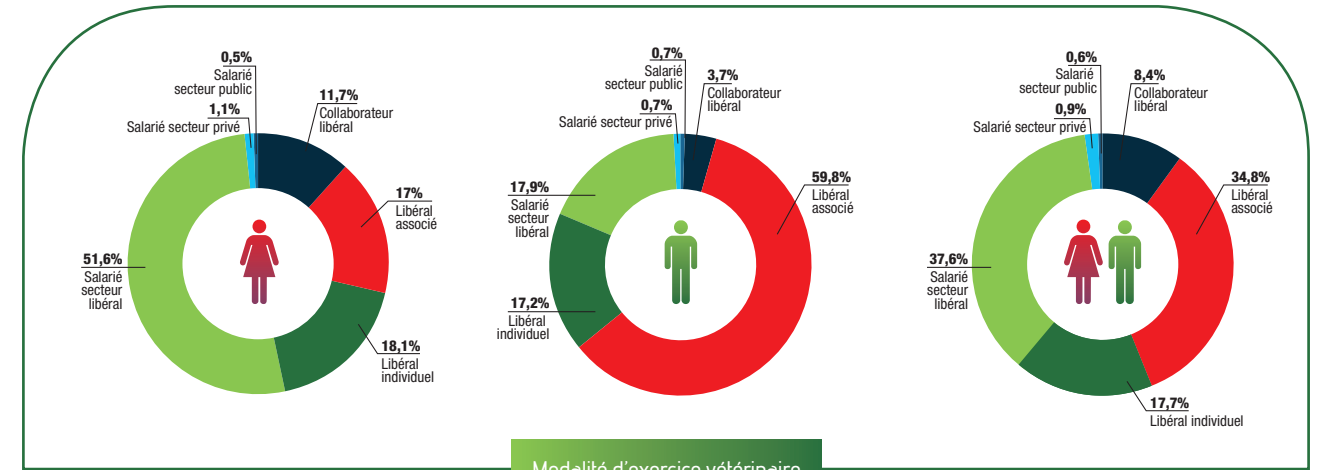

Modalité d'exercice vétérinaire



LES ÉCOLES D'ORIGINE

ENVA

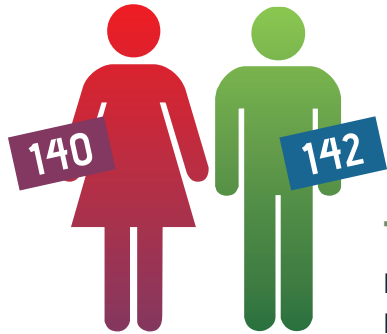

TOTAL : 282
L'ÂGE MOYEN
EST DE 46,41 ANS.

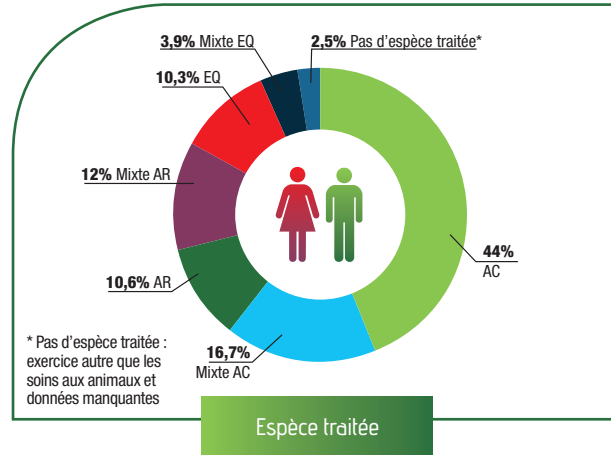

VETAGRO SUP

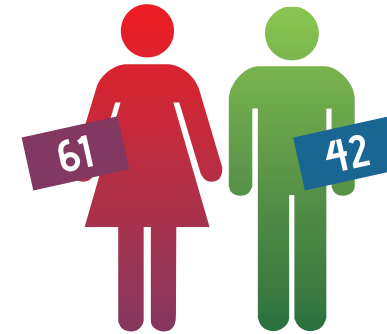

TOTAL : 103
L'ÂGE MOYEN
EST DE 43,83 ANS.

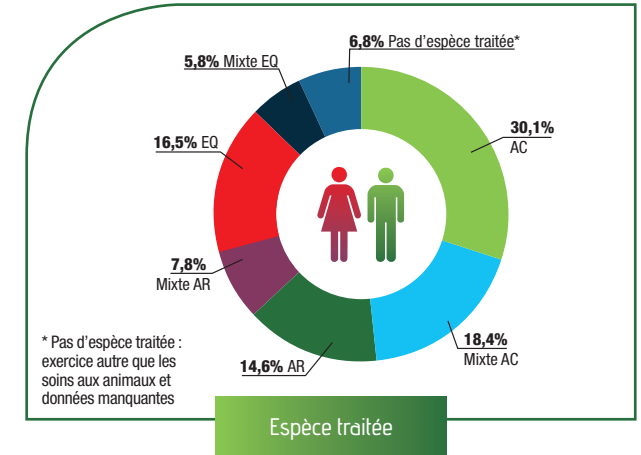

ENVV

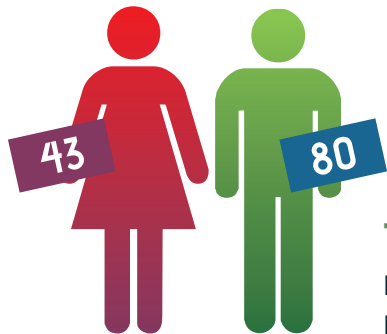

TOTAL : 123
L'ÂGE MOYEN
EST DE 49,61 ANS.

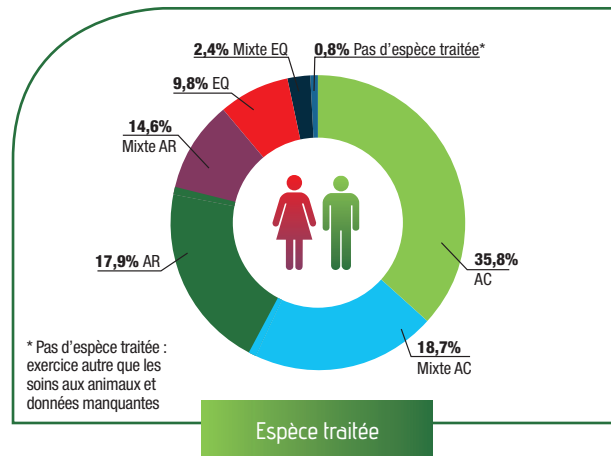

ONIRIS

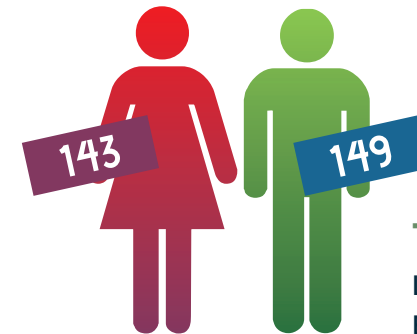

TOTAL : 292
L'ÂGE MOYEN
EST DE 40,89 ANS.

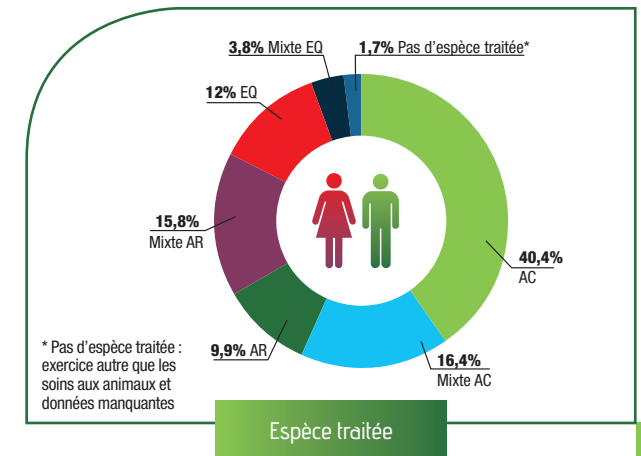

BELGIQUE

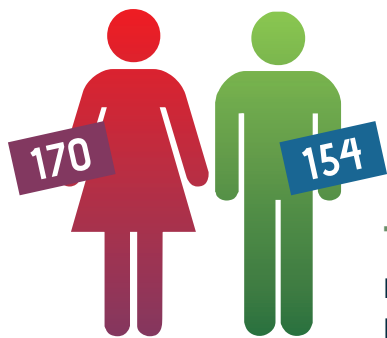

TOTAL : 324
L'ÂGE MOYEN
EST DE 38,07 ANS.

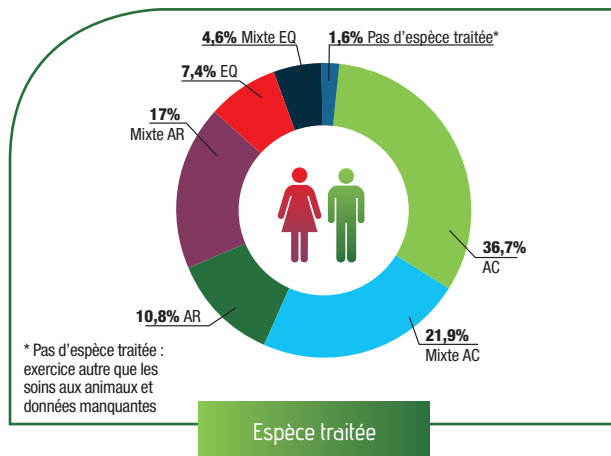

AUTRES UE

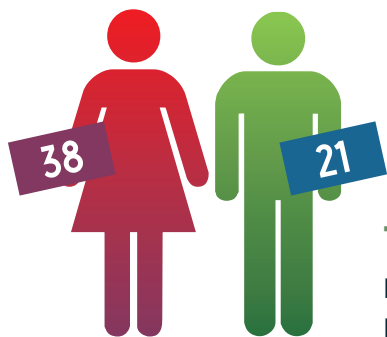

TOTAL : 59
L'ÂGE MOYEN
EST DE 39,73 ANS.

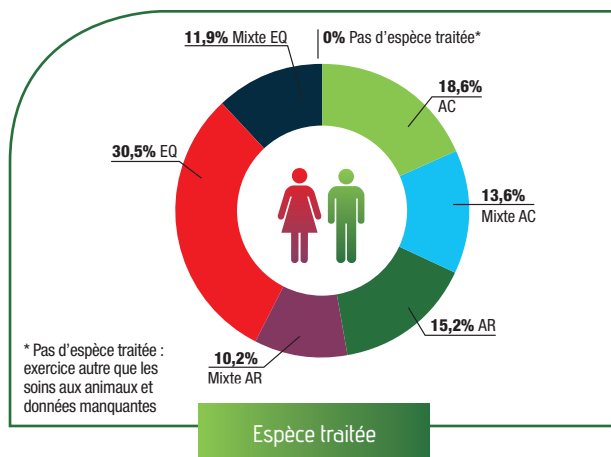

LES FORMES JURIDIQUES D'EXERCICE DES VÉTÉRINAIRES

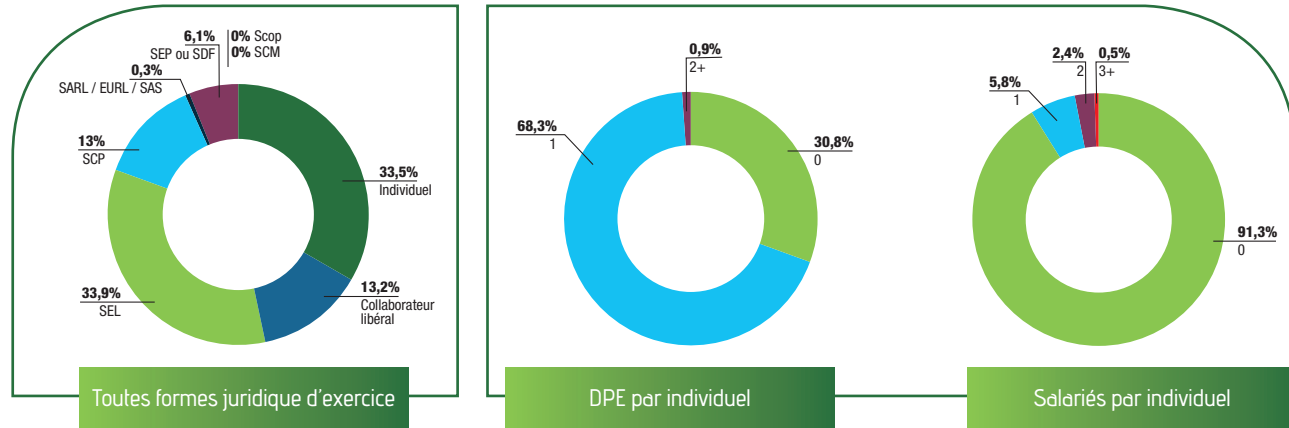

445 entités juridiques exercent la profession de vétérinaire. 210 sociétés vétérinaires sont inscrites au tableau de l'Ordre, en progression de 16,6 % sur les 3 dernières années, 27 sociétés en participation sont enregistrées auprès de l'Ordre. 208 vétérinaires exercent sous un statut de travailleur non salarié, 149 en exercice individuel et 59 en qualité de collaborateur libéral. 61,5 % des sociétés d'exercice sont composées d'un à deux associés.

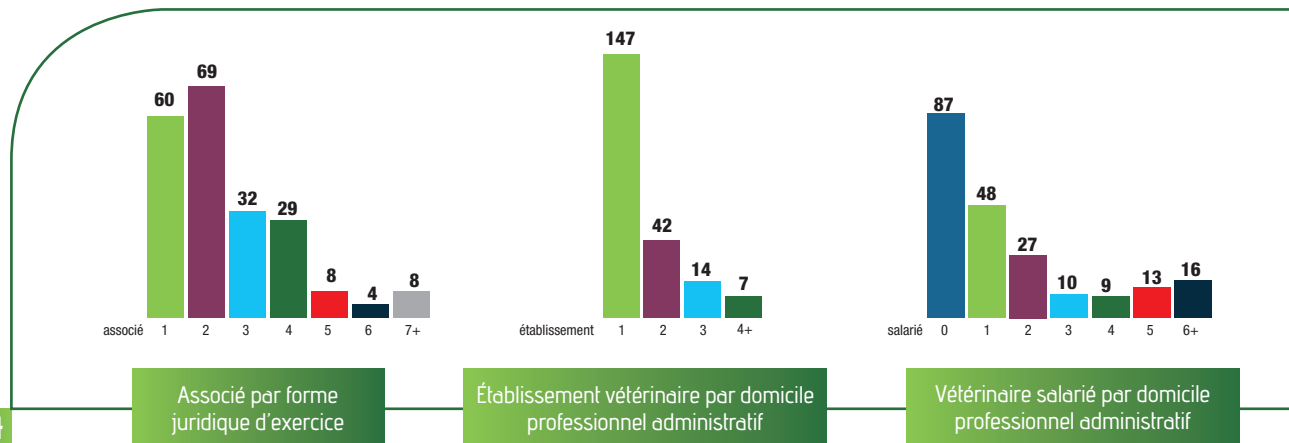

LES ÉTABLISSEMENTS VÉTÉRINAIRES

TOTAL : 536

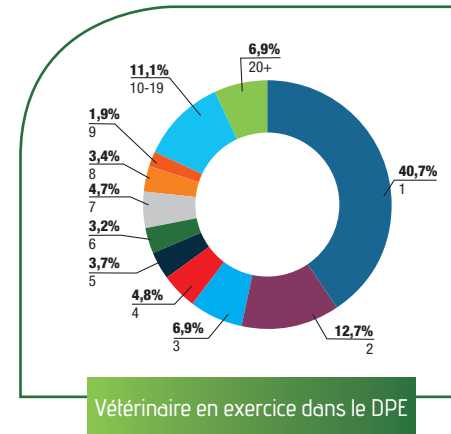
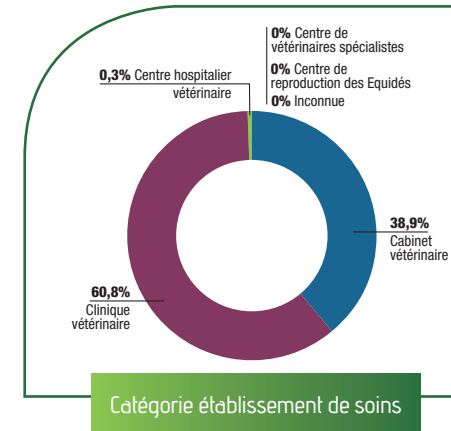

536 établissements sont répertoriés, 411 établissements de soins vétérinaires (76,7 %), lieux où sont reçus des animaux pour y être soignés, et 125 sont des locaux où s'exerce la profession de vétérinaire.

Les établissements de soins vétérinaires sont enregistrés comme cliniques vétérinaires pour 60,8 % d'entre eux et comme cabinet ou cabinet médico-chirurgical pour 38,9 %.

Au 31 décembre 2018, la Région Normandie compte 1 Centre Hospitalier Vétérinaire soignant exclusivement des équidés.

Un seul vétérinaire exerce dans 40,7 % des établissements, 12,7 % de ceux-ci occupent deux vétérinaires et 34,9 % des établissements occupent 5 vétérinaires et plus.

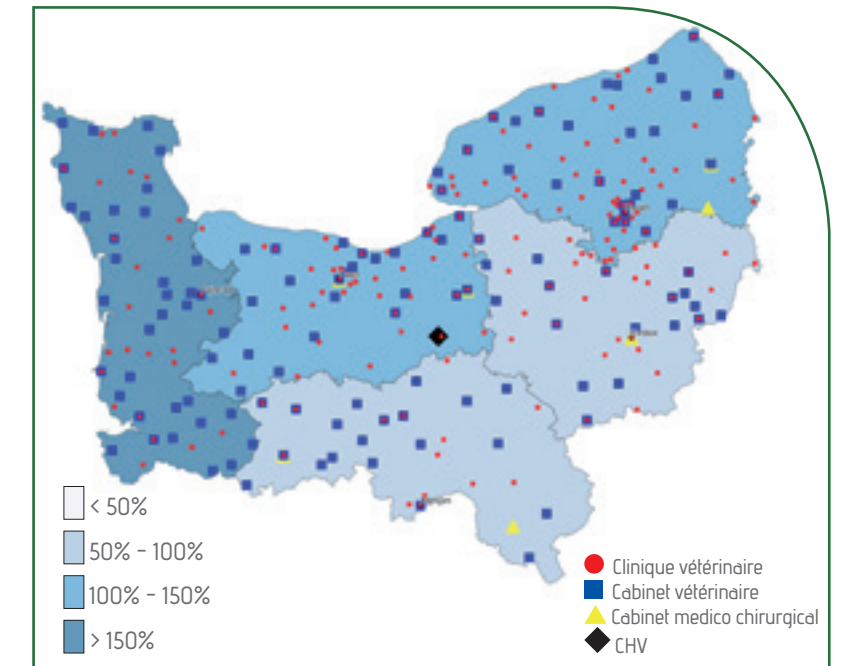

9 LES VÉTÉRINAIRES EN NOUVELLE-AQUITAINE & COM

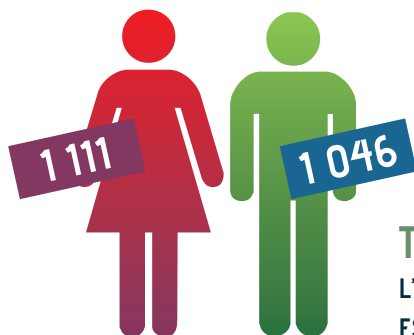

TOTAL : 2 157
L'ÂGE MOYEN EST DE 43,33 ANS.

La Région Nouvelle-Aquitaine et COM regroupe 11,6 % des vétérinaires inscrits à l'Ordre des vétérinaires. 94 vétérinaires exercent dans les COM.

En l'espace de 3 ans, la démographie vétérinaire régionale est en nette progression avec une augmentation de 186 diplômés (+ 9,4 %). Elle montre une dynamique plus forte qu'au plan national (+ 2,6 %).

Le tableau régional est composé de femmes pour 51,5 % et d'hommes pour 48,5 % (France : F = 52,6 % - H = 47,4 %).

La population vétérinaire se caractérise par une tranche d'âge des moins de 40 ans représentant 43,1 % des inscrits au tableau régional et par une tranche d'âge des 60 ans et plus représentant 8,6 % de ces inscrits (national : 43,74 % sont âgés de moins de 40 ans et 9,7 % sont âgés de 60 ans et plus).

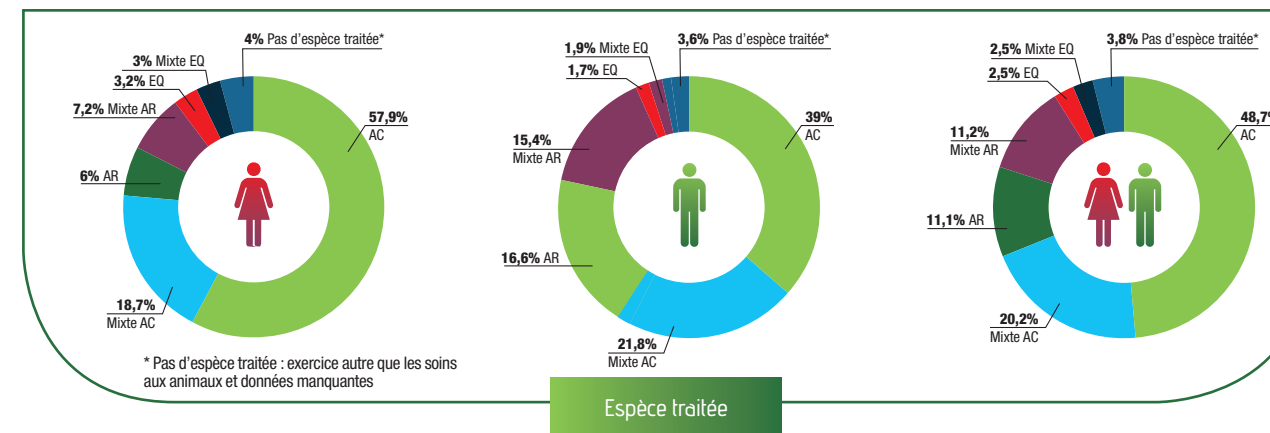
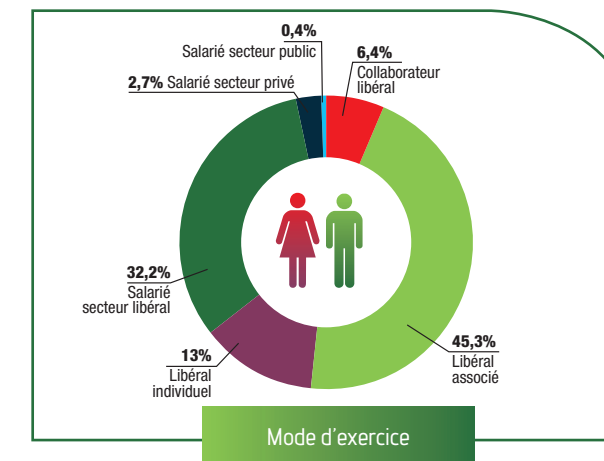
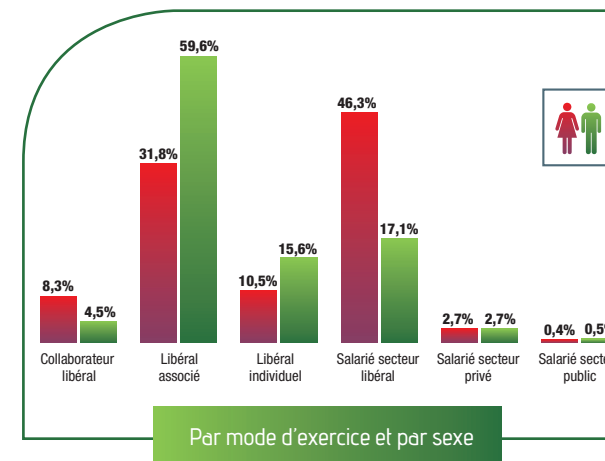
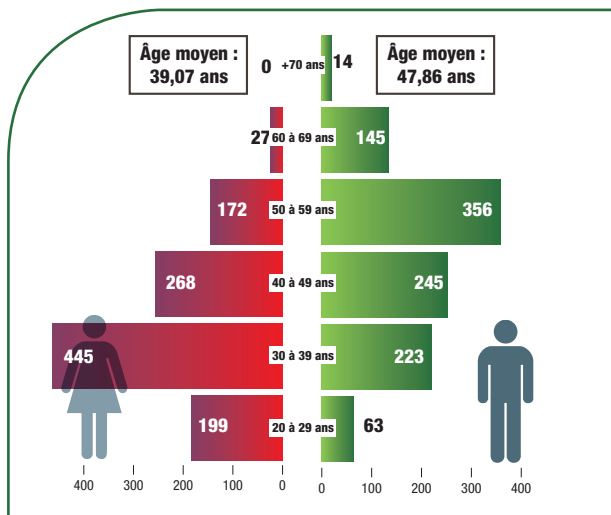

L'exercice vétérinaire en tant que « libéral associé » est un secteur dont la dynamique est légèrement supérieure à la tendance nationale (43,9 % / + 1,4 %). L'exercice en tant que « salarié du secteur libéral » est dans la moyenne nationale (32,5 % / + 0,3 %). L'exercice en « libéral individuel » est inférieur à l'indice national (13 %) et suit une tendance baissière légèrement supérieure à l'indice national, respectivement - 3,5 % et - 3 % en 3 ans. Le pourcentage des vétérinaires exerçant la médecine et la

chirurgie des animaux de compagnie (68,7 %) est un peu inférieur à la moyenne nationale (69,6 %). Le pourcentage des vétérinaires exerçant la médecine et la chirurgie des animaux de rente reste supérieur à la moyenne nationale (22,3 % / 19,8 %). L'exercice est « mixte » pour 33,9 % des vétérinaires de la Région (vs 30,5 % pour la France) dont 11,2 % sont des exercices « mixtes » à dominante animaux de rente.

Répartition du nombre de vétérinaires par département et par sexe.

- Régions où le sex ratio est supérieur ou égal à 50% de femmes
- Régions où le sex ratio est supérieur ou égal à 50% d'hommes
- +... Installations par région H/F



- < -5%
- -5% - 0%
- 0% - 5%
- > 5%

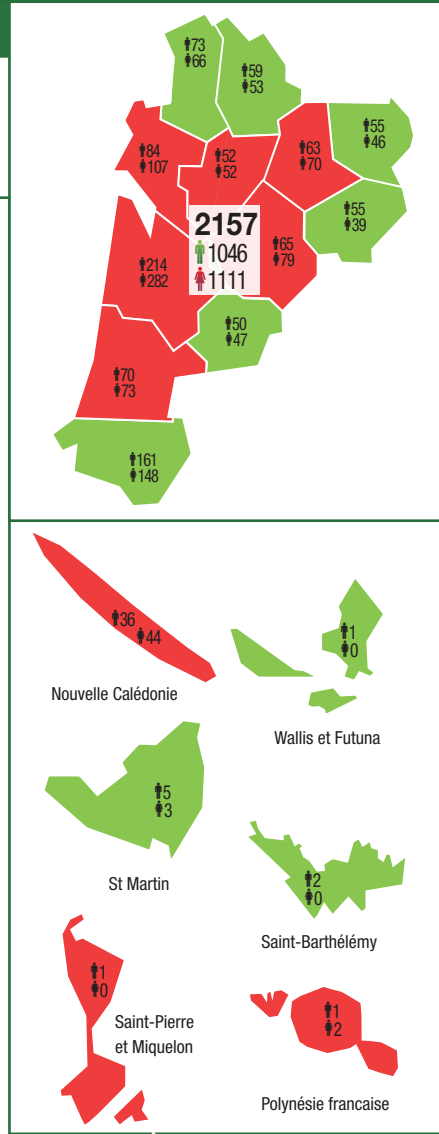

Évolution du nombre de vétérinaires inscrits par département entre 2014 et 2018

NOUVELLE-AQUITAINE & COM

LES VÉTÉRINAIRES ENTRANTS

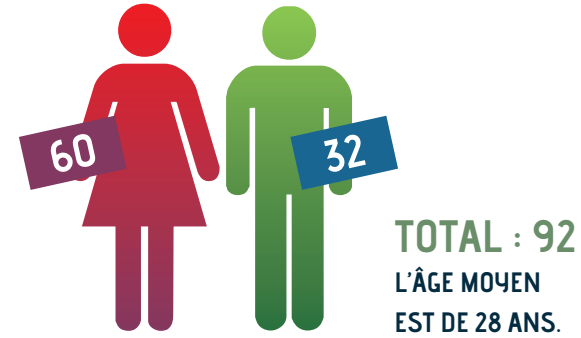

Les vétérinaires primo inscrits représentent en 2018, 4,2 % du tableau de la Région Nouvelle-Aquitaine. Les femmes constituent 65,2 % de la cohorte (73,2 % pour la France). L'âge moyen de la cohorte est supérieur de 229 jours à l'indice France.

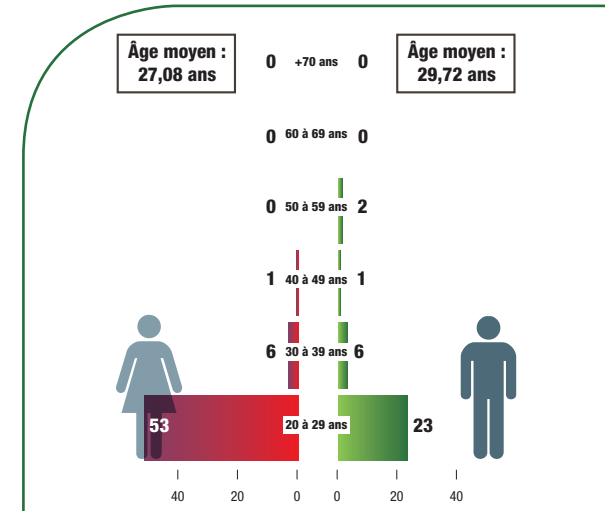

LES VÉTÉRINAIRES SORTANTS

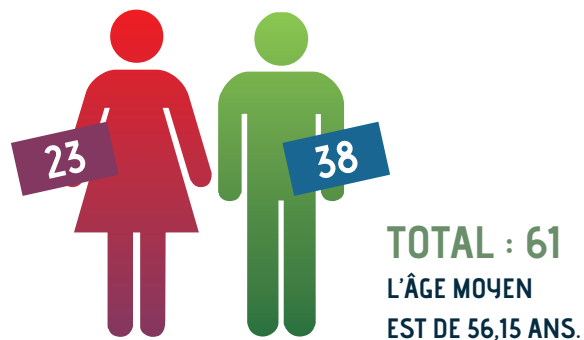

Les vétérinaires sortants représentent en 2018, 2,82 % du tableau de la Région Nouvelle-Aquitaine. Les hommes constituent 62,3 % de la cohorte (données nationales : 4,5 % et 59 %).

47,5 % des sortants sont âgés de moins de 60 ans, 22,9 % sont âgés de moins de 40 ans (données nationales : 58,7 % et 30,4 %).

La moyenne d'âge de la cohorte est supérieure de 4,13 années à l'indice France.

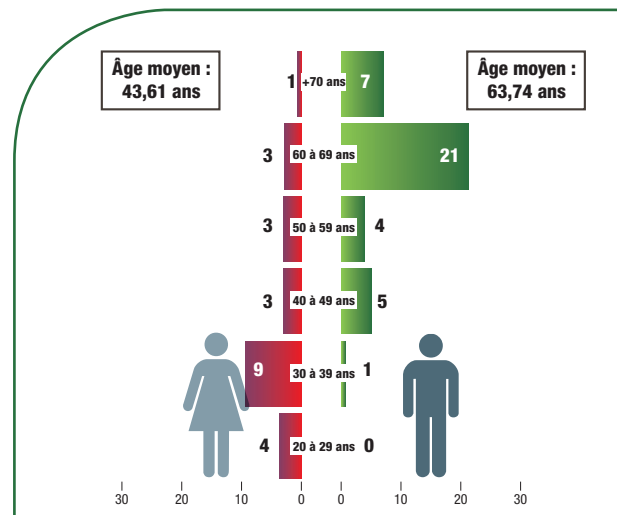

LES VÉTÉRINAIRES ENTRANTS/SORTANTS

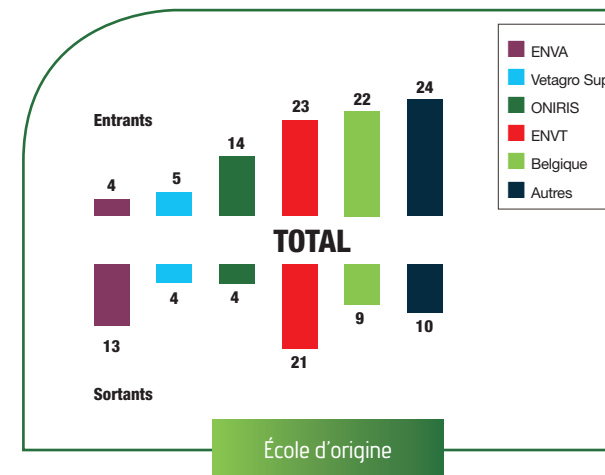

Le solde entrants/sortants est excédentaire de 31 vétérinaires. Il est excédentaire pour les vétérinaires exerçant exclusivement ou majoritairement en « canine » (+ 35) ou en « équine » (+ 5) et déficitaire pour ceux qui exercent exclusivement ou majoritairement en « rurale » (- 8).

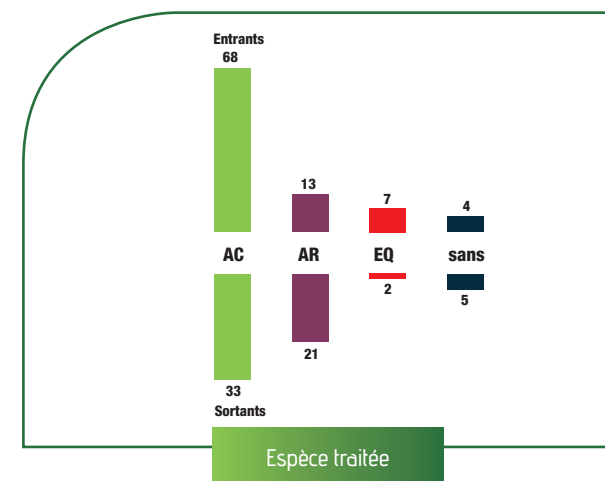

L'EXERCICE LIBÉRAL

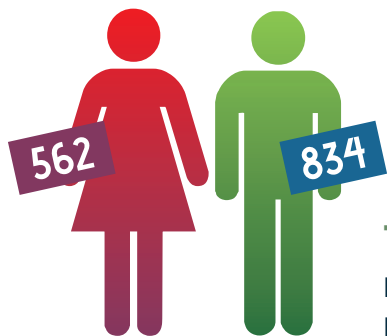

TOTAL : 1 396
L'ÂGE MOYEN
EST DE 46,88 ANS.

LES SALARIÉS

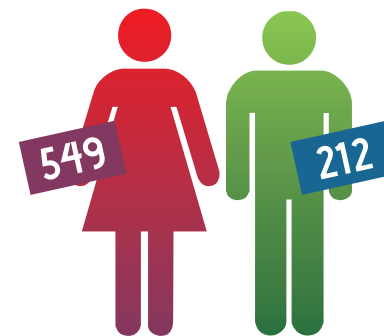

TOTAL : 761
L'ÂGE MOYEN
EST DE 36,82 ANS.

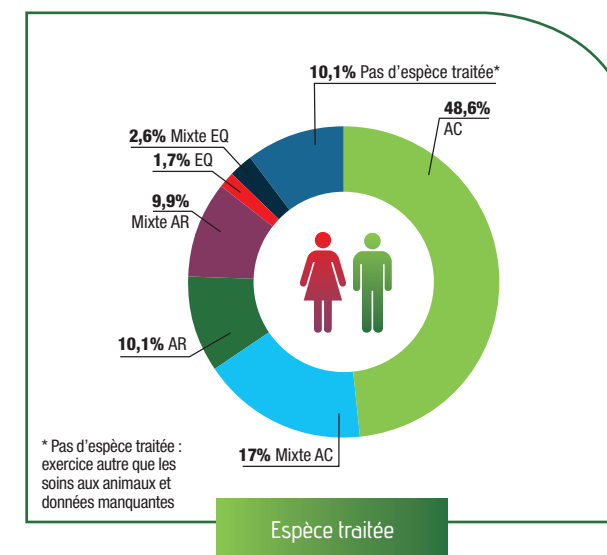
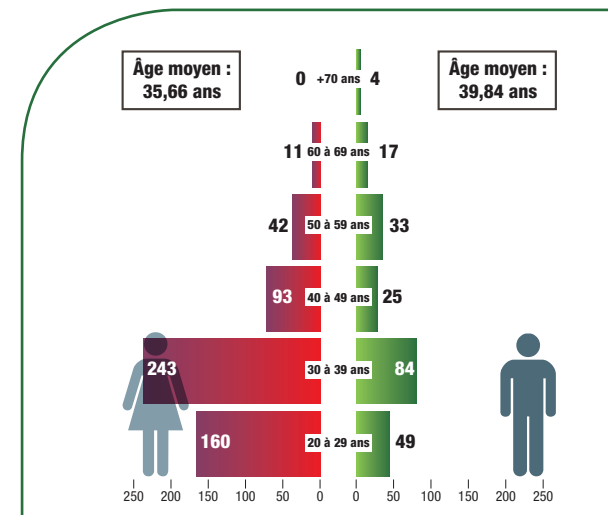
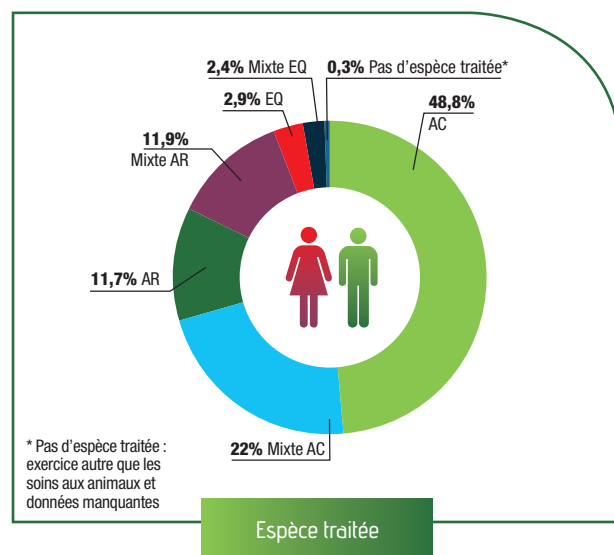
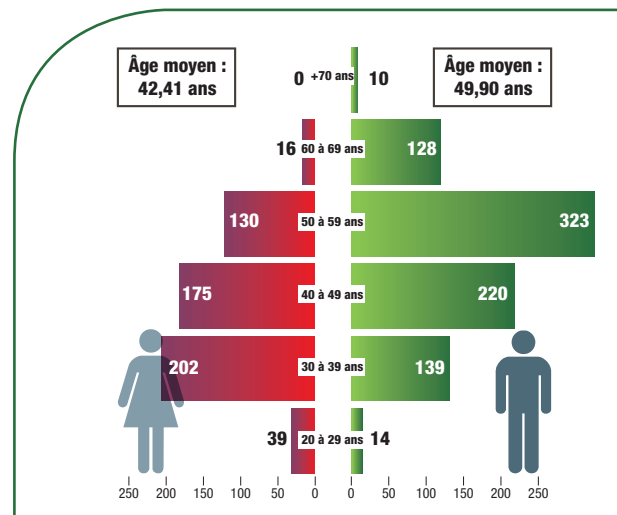

LES VÉTÉRINAIRES ANIMAUX DE COMPAGNIE

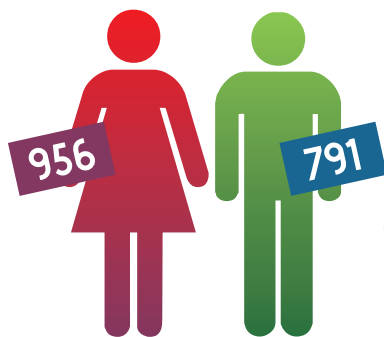

TOTAL : 1 747
L'ÂGE MOYEN EST DE 42,89 ANS.

81 % des vétérinaires déclarent une compétence pour les animaux de compagnie (chien - chat - nouveaux animaux de compagnie). 60,2 % de ces vétérinaires exercent la médecine et la chirurgie des animaux de compagnie de manière exclusive (1 051 diplômés) et 25 % d'entre eux de manière prédominante (436 diplômés). 54,7 % de ces diplômés sont des femmes. 44,9 % de ces diplômés H et F sont âgés de moins de 40 ans (données nationales : 80,6 % ; 70 % ; 22,8 % ; 55,4 % ; 43,88 %).

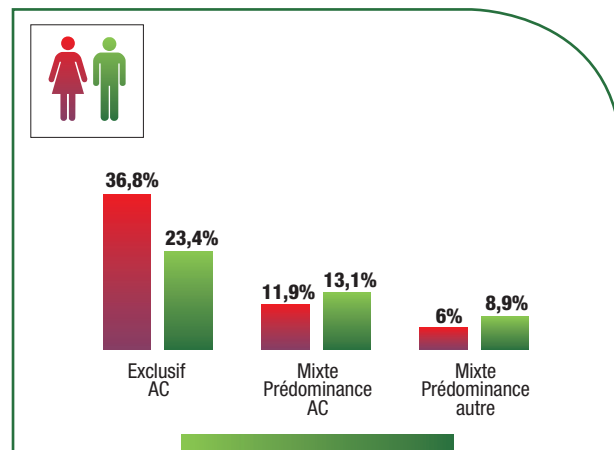
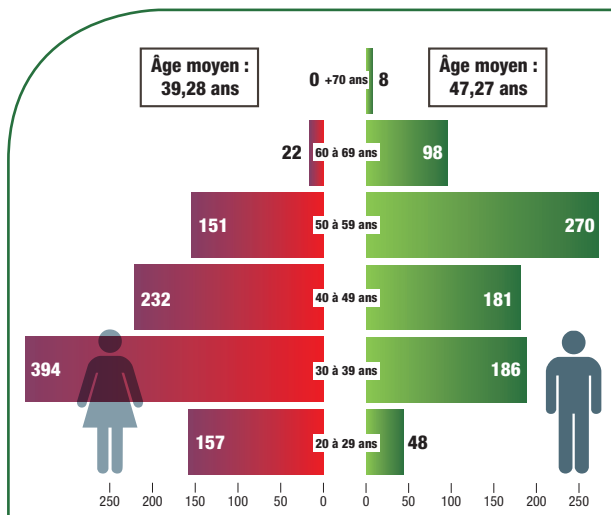

Par compétence déclarée

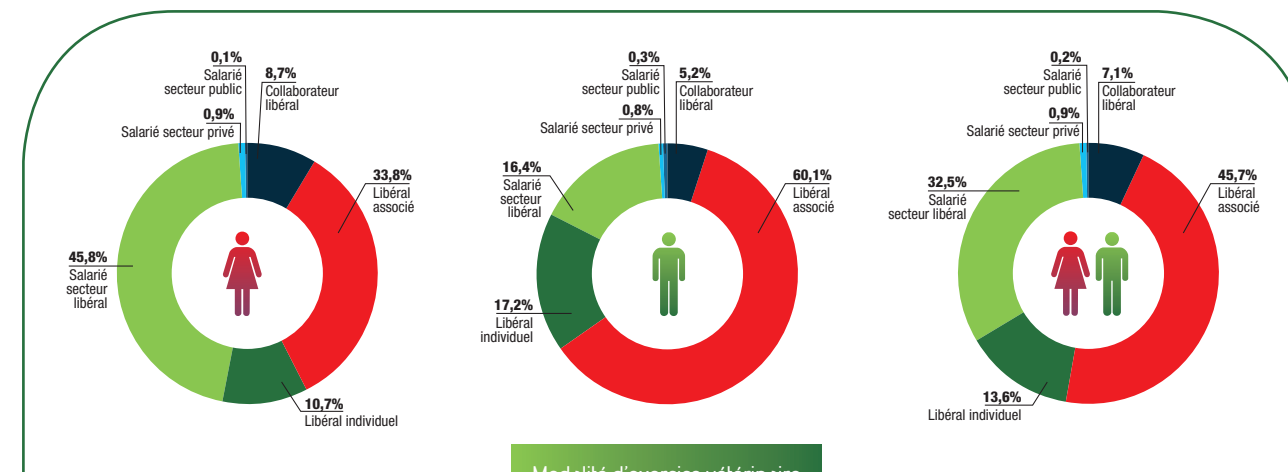

Modalité d'exercice vétérinaire



LES VÉTÉRINAIRES ANIMAUX DE RENTE

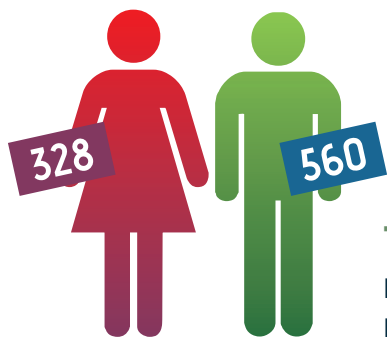

TOTAL : 888
L'ÂGE MOYEN
EST DE 44,89 ANS.

41,2 % des vétérinaires déclarent une compétence pour les animaux de rente. 27 % de ces vétérinaires exercent la médecine et la chirurgie des animaux de rente de manière exclusive (240 diplômes). 27,1 % d'entre eux de manière prédominante (241 diplômes) et 45,8 % de manière occasionnelle (407 diplômes). 63,1 % de ces diplômés sont des hommes, dont 50,7 % sont âgés de 50 ans et plus (données nationales : 35,3 % ; 27,9 % ; 28,3 % ; 43,8 % ; 64,1 % ; 30,82 %). Sur les 3 dernières années, on constate une stabilité des diplômés déclarant une activité animaux de rente (indice France : - 6,16 %).

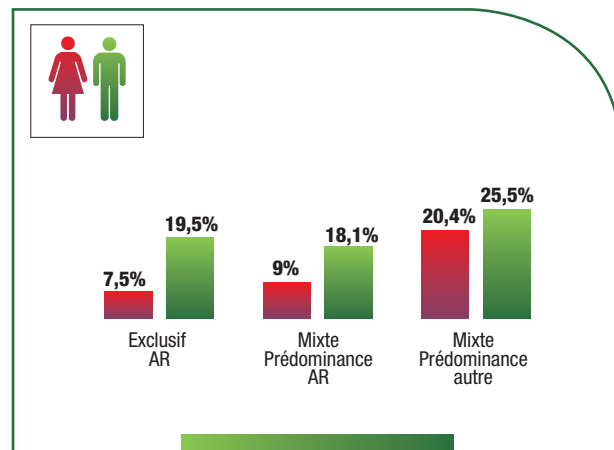
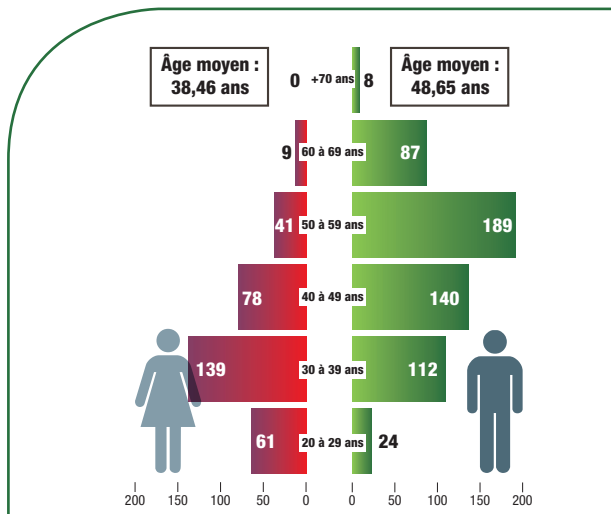

Par compétence déclarée

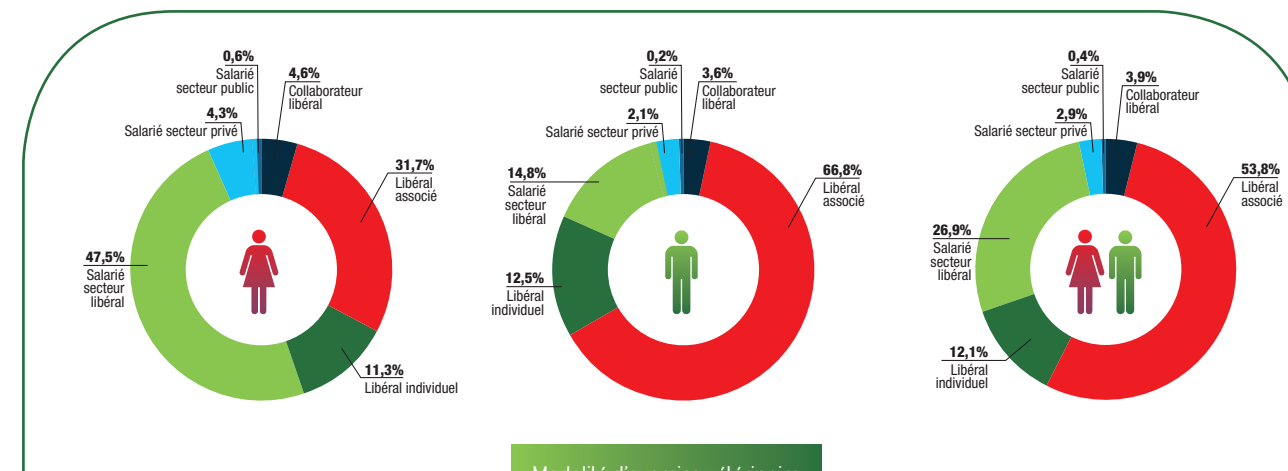

Modalité d'exercice vétérinaire



LES VÉTÉRINAIRES ÉQUIDÉS

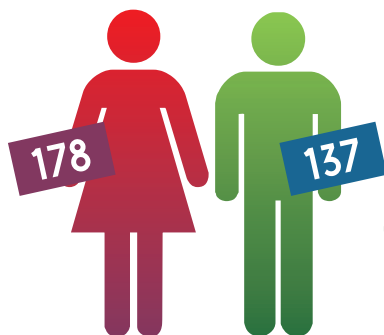

TOTAL : 315
L'ÂGE MOYEN
EST DE 41,02 ANS.

14,6 % des vétérinaires déclarent une compétence pour les équidés. 17,1 % de ces vétérinaires exercent la médecine et la chirurgie des équidés de manière exclusive (54 diplômés), 16,8 % d'entre eux de manière prédominante (55 diplômés) et 66 % de manière occasionnelle (208 diplômés). 56,5 % de ces diplômés sont des femmes dont 71,9 % sont âgées de moins de 40 ans (données nationales : 14,9 % ; 23 % ; 14,1 % ; 62,9 % ; 53,7 % ; 72,4 %). Sur les 3 dernières années, on constate une augmentation de 69 diplômés (+ 28 %) déclarant une activité équidés en Région Nouvelle-Aquitaine (indice France : + 18,55 %).

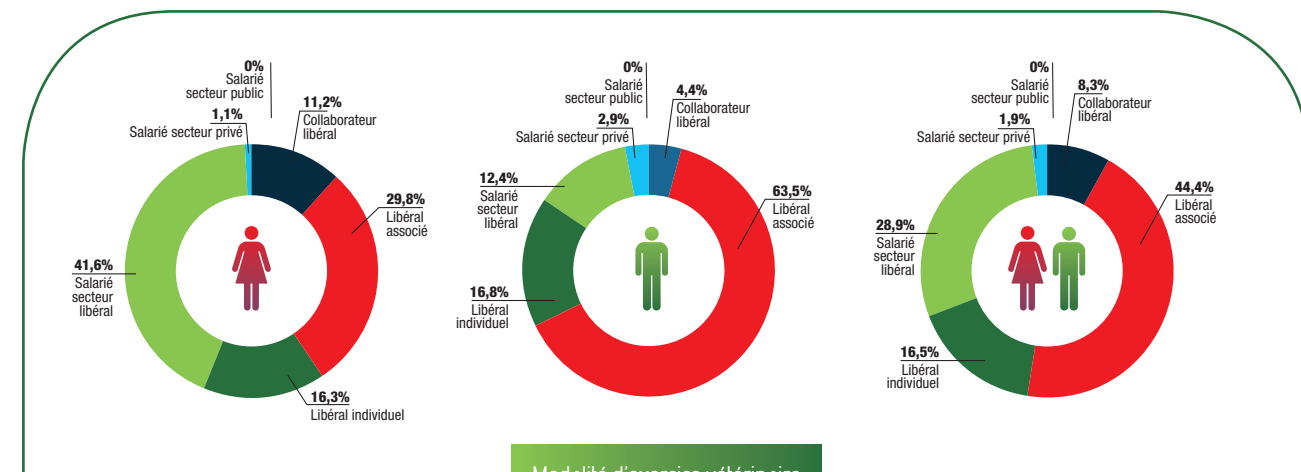
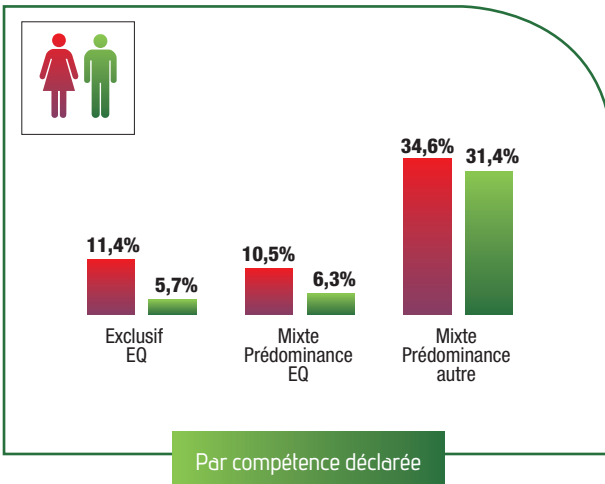
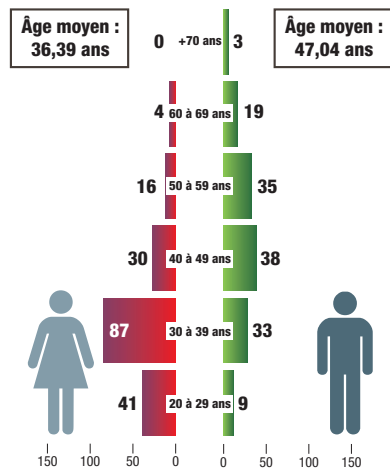

LES ÉCOLES D'ORIGINE

ENVA

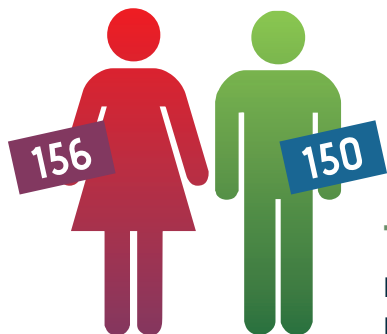

TOTAL : 306
L'ÂGE MOYEN
EST DE 46,05 ANS.

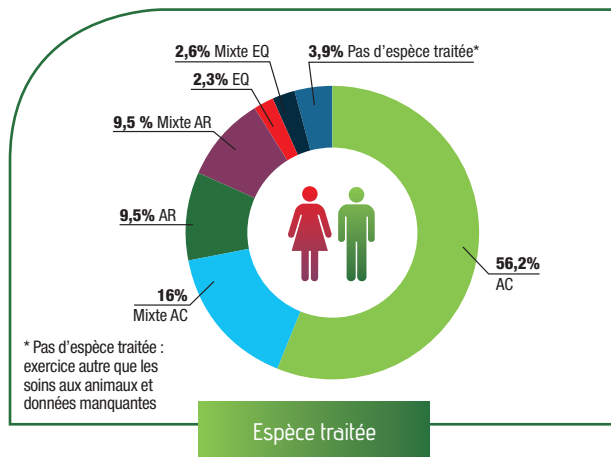

VETAGRO SUP

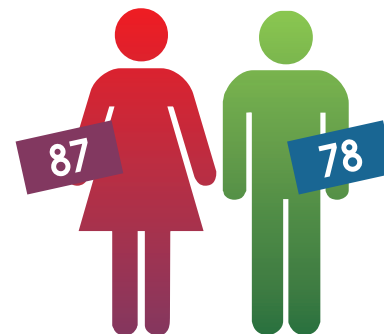

TOTAL : 165
L'ÂGE MOYEN
EST DE 44,20 ANS.

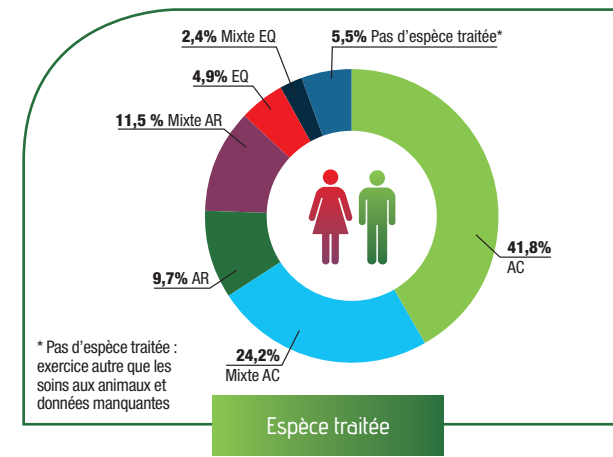

ENVV

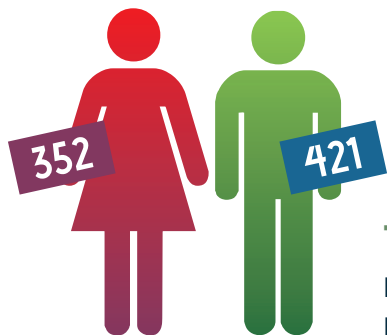

TOTAL : 773
L'ÂGE MOYEN
EST DE 45,06 ANS.

35,8 % des vétérinaires inscrits au tableau de l'Ordre de la Région Nouvelle-Aquitaine et COM sont diplômés de l'ENVV (Toulouse).

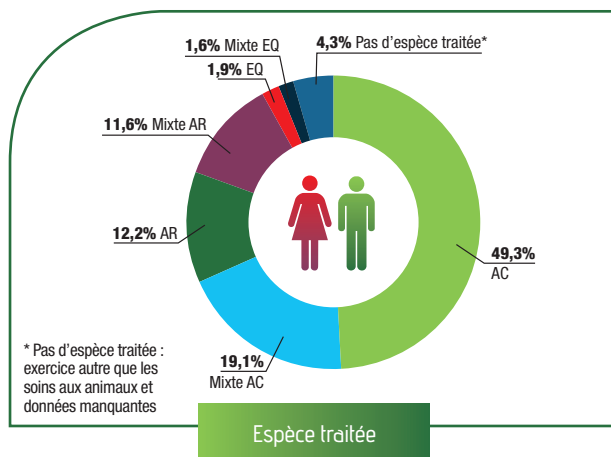

ONIRIS

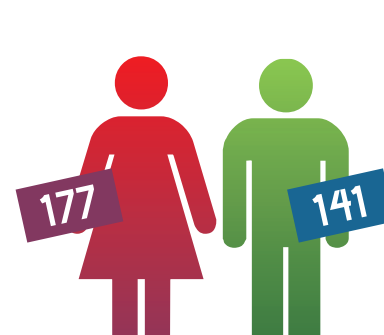

TOTAL : 318
L'ÂGE MOYEN
EST DE 41,87 ANS.

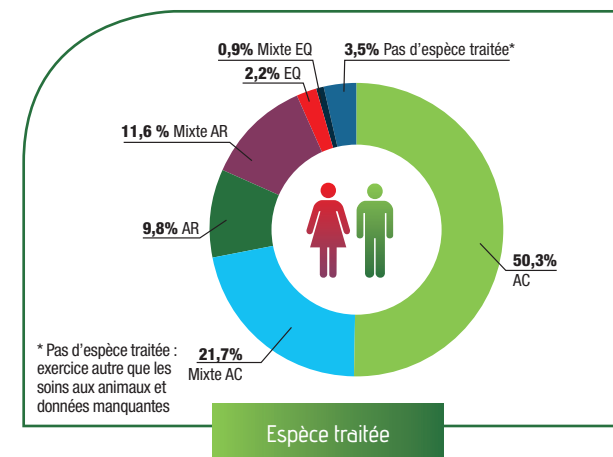

BELGIQUE

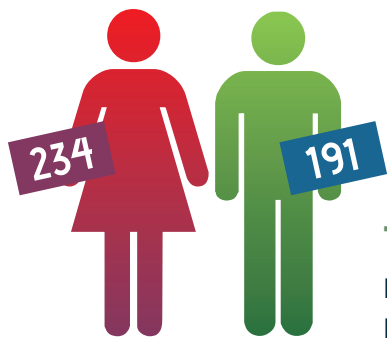

TOTAL : 425
L'ÂGE MOYEN
EST DE 40,94 ANS.

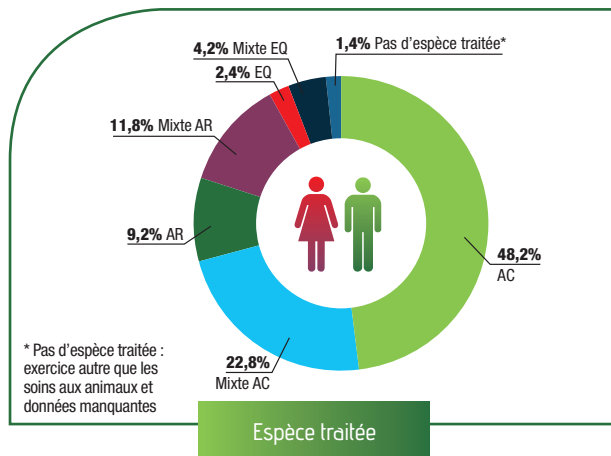

AUTRES UE

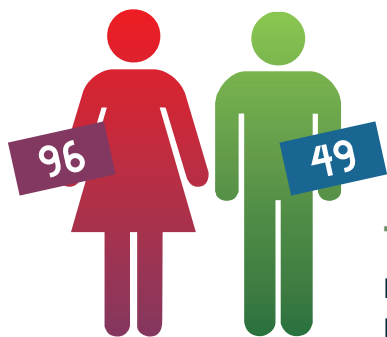

TOTAL : 145
L'ÂGE MOYEN
EST DE 37,20 ANS.

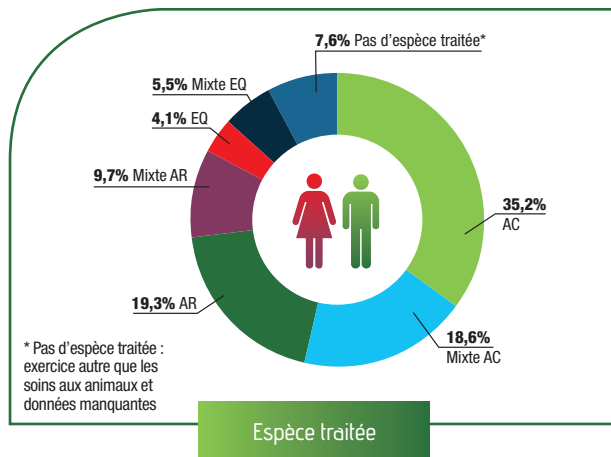

LES FORMES JURIDIQUES D'EXERCICE DES VÉTÉRINAIRES

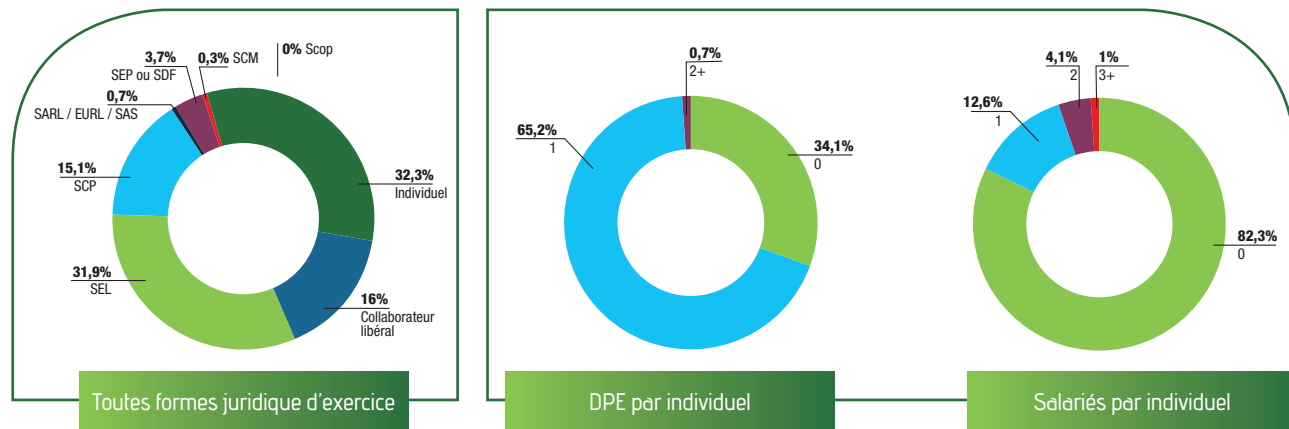

868 entités juridiques exercent la profession de vétérinaire. 414 sociétés vétérinaires sont inscrites au tableau de l'Ordre, en progression de 16,3 % sur les 3 dernières années, 32 sociétés en participation et 3 SCM. 419 vétérinaires exercent sous un statut de travailleur non salarié, 280 en exercice individuel et 139 en qualité de collaborateur libéral. 69,1 % des sociétés d'exercice sont composées d'un à deux associés.

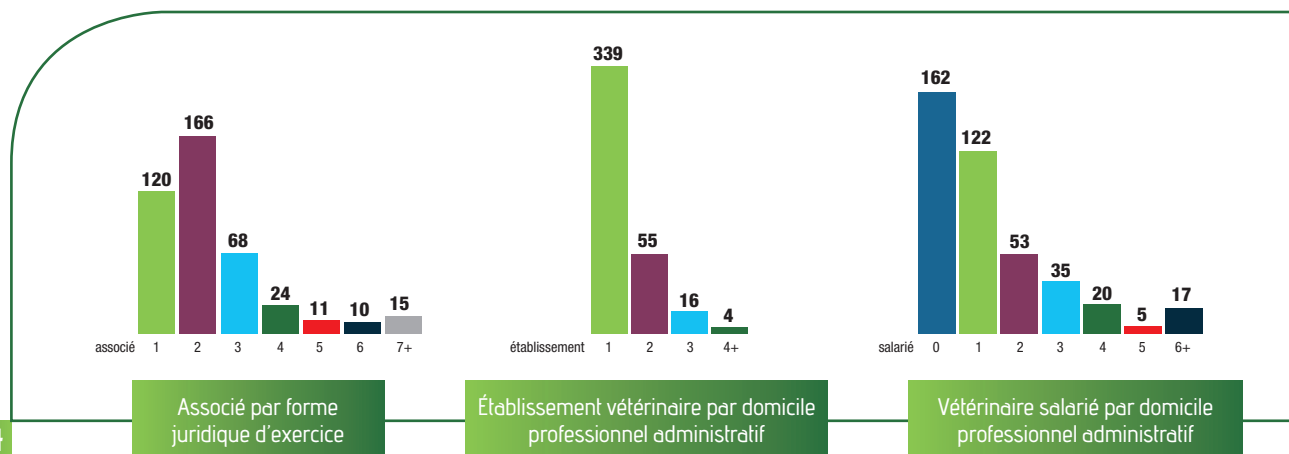

LES ÉTABLISSEMENTS VÉTÉRINAIRES

TOTAL : 884

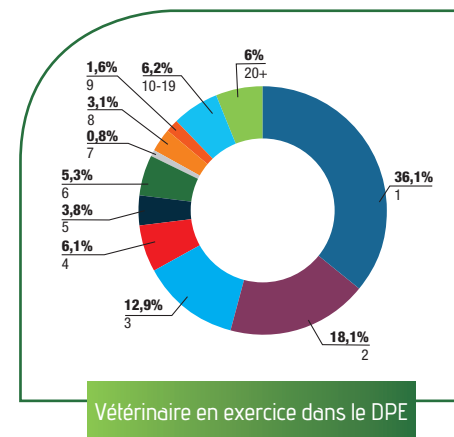
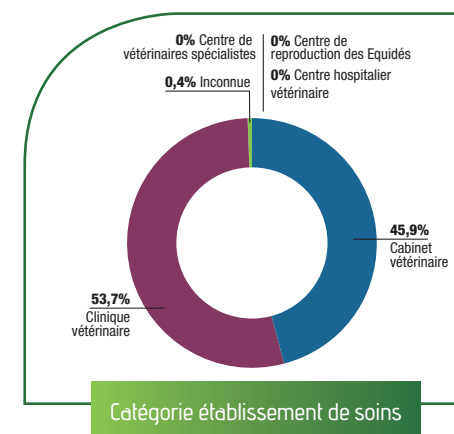

884 établissements sont répertoriés, 760 établissements de soins vétérinaires (86 %), lieux où sont reçus des animaux pour y être soignés, et 123 sont des locaux où s'exerce la profession de vétérinaire.

Les établissements de soins vétérinaires sont enregistrés comme cliniques vétérinaires pour 53,7 % d'entre eux et comme cabinet ou cabinet médico-chirurgical pour 45,9 %.

Un seul vétérinaire exerce dans 36,1 % des établissements, 18,1 % de ceux-ci occupent deux vétérinaires et 26,8 % des établissements occupent 5 vétérinaires et plus.

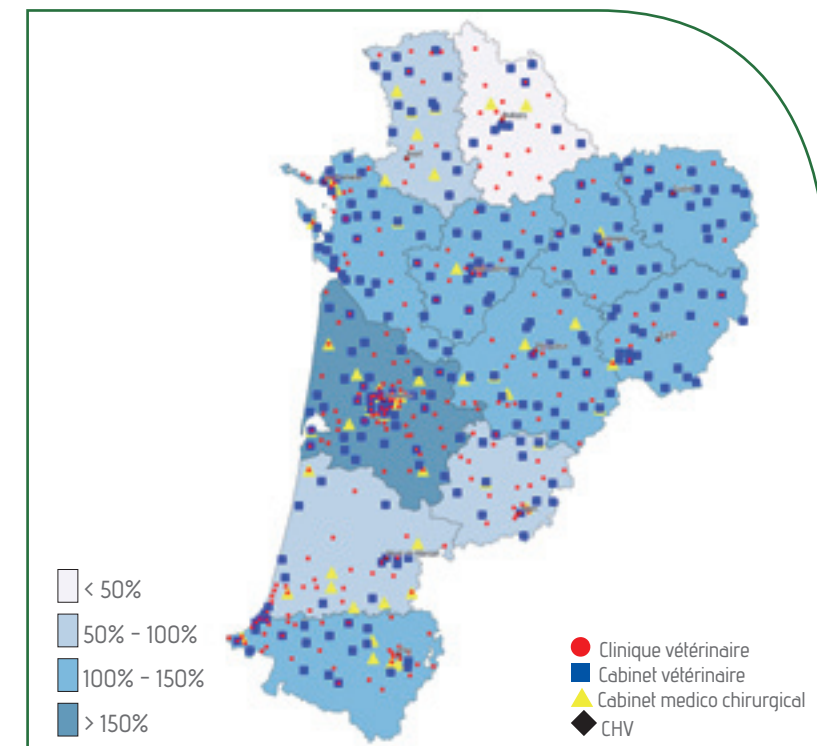

LES VÉTÉRINAIRES EN OCCITANIE



TOTAL : 1 939
L'ÂGE MOYEN EST DE 43,09 ANS.

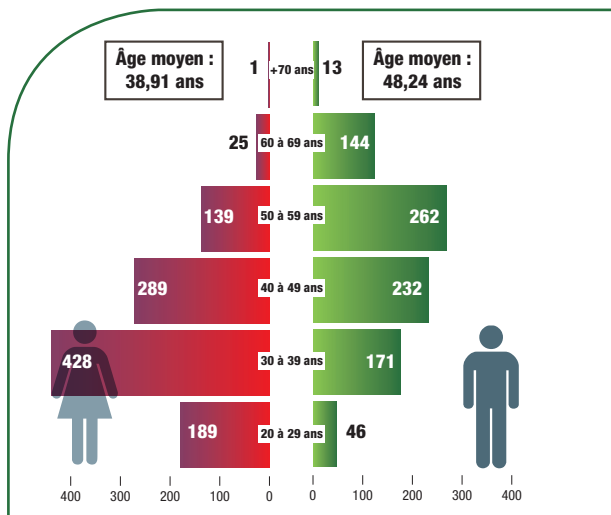

La Région Occitanie regroupe 10,5 % des vétérinaires inscrits à l'Ordre des vétérinaires.

En l'espace de 3 ans, la démographie vétérinaire régionale est en légère progression avec une augmentation de 100 diplômes (+ 5,4 %). Elle montre une dynamique plus forte qu'au plan national (+ 2,6 %).

Le tableau régional est composé de femmes pour 55,2 % et d'hommes pour 44,8 % (France : F = 52,6 % - H = 47,4 %).

La population vétérinaire se caractérise par une tranche d'âge des moins de 40 ans représentant 43 % des inscrits au tableau régional et par une tranche d'âge des 60 ans et plus représentant 9,4 % de ces inscrits (national : 43,74 % sont âgés de moins de 40 ans et 9,7 % sont âgés de 60 ans et plus).

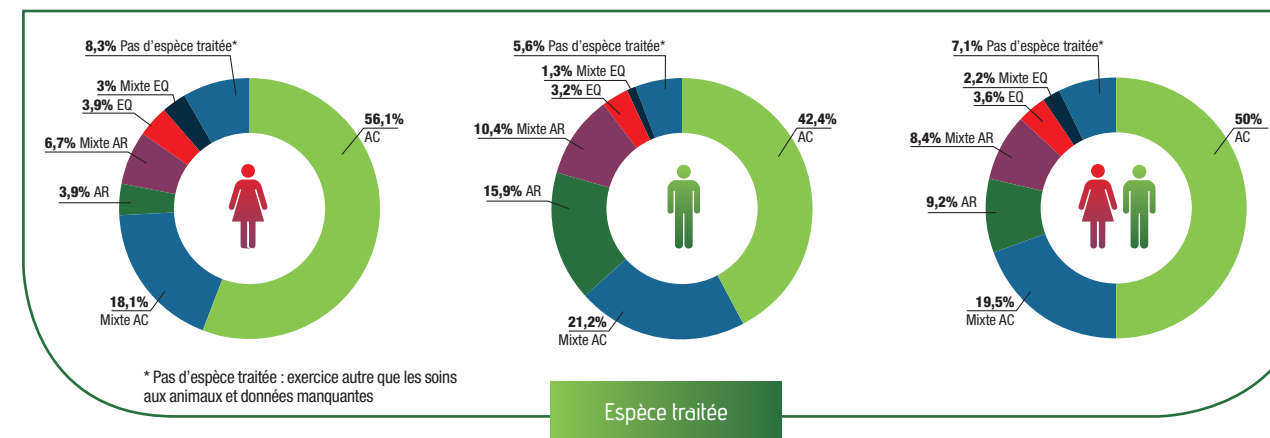
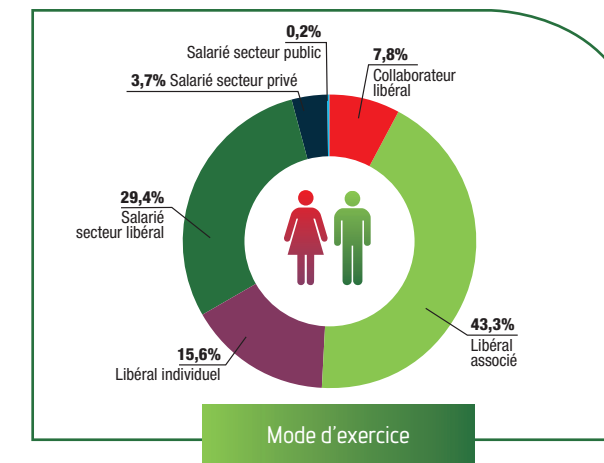
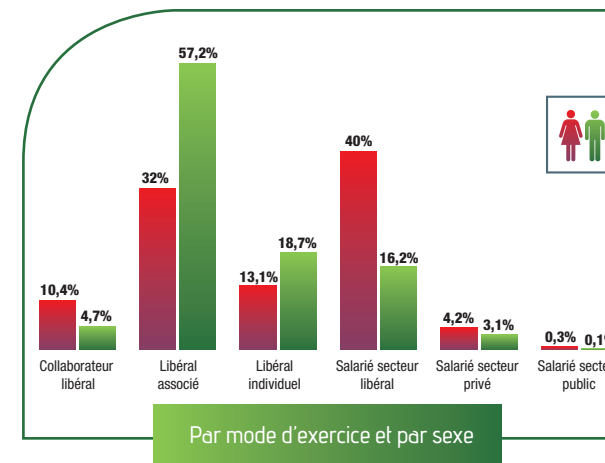

L'exercice vétérinaire en tant que « libéral associé » est un secteur dont la dynamique est légèrement inférieure à la tendance nationale (43,9 % / - 0,6 %). L'exercice en tant que « salarié du secteur libéral » est inférieur à la moyenne nationale (32,5 % / - 3,1 %). L'exercice en « libéral individuel » est supérieur à l'indice national (13 %) et suit une tendance à la baisse inférieure à l'indice national, respectivement - 2,6 % et - 3 % en 3 ans.

Le pourcentage des vétérinaires exerçant la médecine et la chirurgie des animaux de compagnie (69,5 %) est identique à la moyenne nationale (69,6 %). Le pourcentage des vétérinaires exerçant la médecine et la chirurgie des animaux de rente est inférieur à la moyenne nationale (17,6 % / 19,8 %). L'exercice est « mixte » pour 30,1 % des vétérinaires de la Région (vs 30,5 % pour la France) dont 8,4 % sont des exercices « mixtes » à dominante animaux de rente.

Répartition du nombre de vétérinaires par département et par sexe.

- Régions où le sex ratio est supérieur ou égal à 50% de femmes
- Régions où le sex ratio est supérieur ou égal à 50% d'hommes
- +... Installations par région H/F

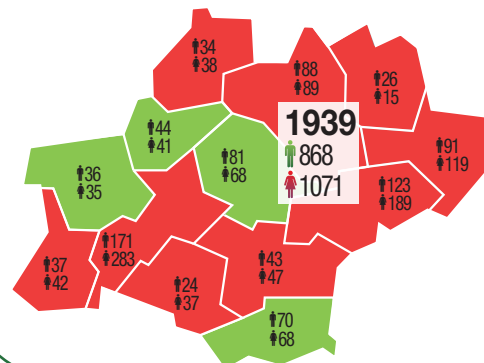

Évolution du nombre de vétérinaires inscrits par département entre 2014 et 2018

OCCITANIE

LES VÉTÉRINAIRES ENTRANTS

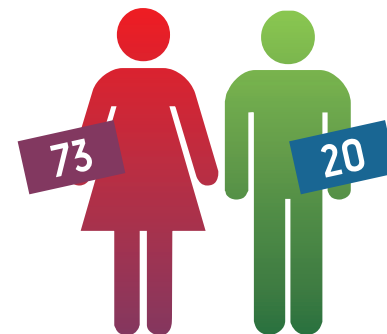

TOTAL : 93
L'ÂGE MOYEN EST DE 27,40 ANS.

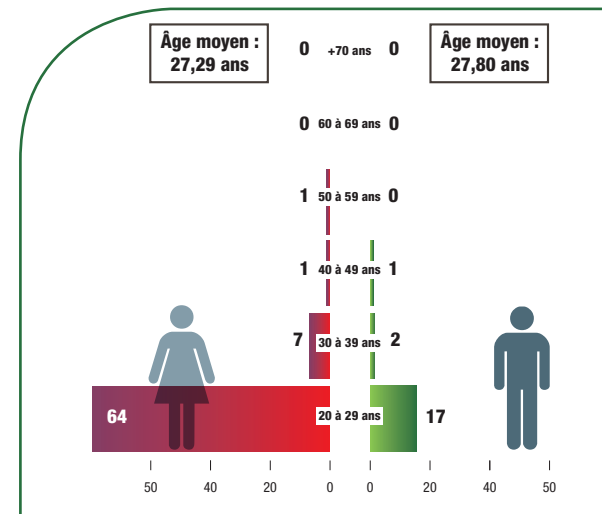

Les vétérinaires primo inscrits représentent en 2018, 4,7 % du tableau de la Région Occitanie. Les femmes constituent 78,5 % de la cohorte (73,2 % pour la France). L'âge moyen de la cohorte est supérieur de 10 jours à l'indice France.



LES VÉTÉRINAIRES SORTANTS

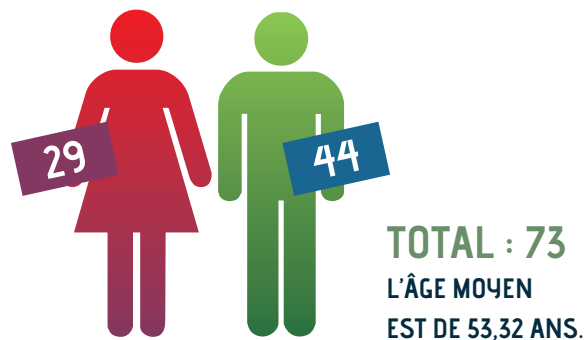

Les vétérinaires sortants représentent en 2018, 3,8 % du tableau de la région Occitanie. Les hommes constituent 60,3 % de la cohorte (données nationales : 4,5 % et 59 %). 52 % des sortants sont âgés de moins de 60 ans. 31,5 % des sortants sont âgés de moins de 40 ans (données nationales : 58,7% et 30,4 %). La moyenne d'âge de la cohorte est supérieure de 1,29 années à l'indice France.

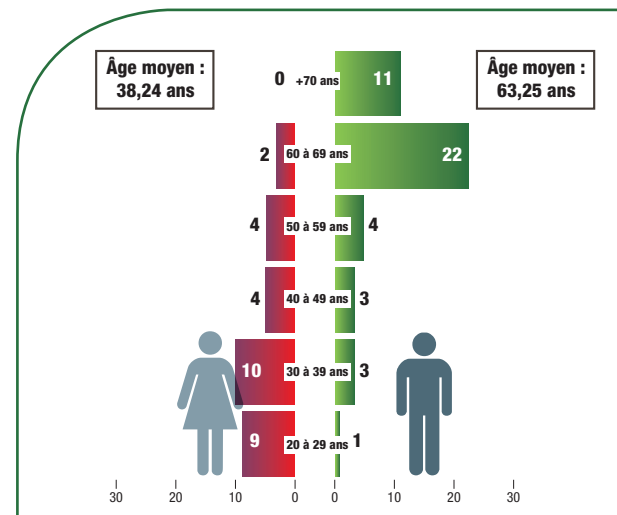

LES VÉTÉRINAIRES ENTRANTS/SORTANTS

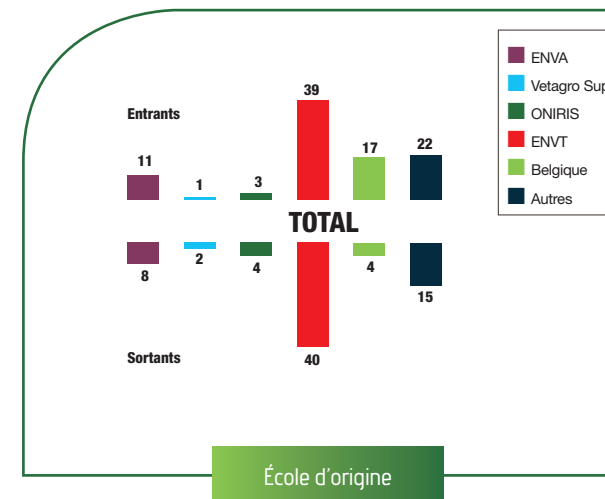

Le solde entrants/sortants est excédentaire de 20 vétérinaires. Il est excédentaire pour les vétérinaires exerçant exclusivement ou majoritairement en « canine » (+ 29) ou en « équine » (+ 5) et déficitaire pour ceux qui exercent exclusivement ou majoritairement en « rurale » [- 14].

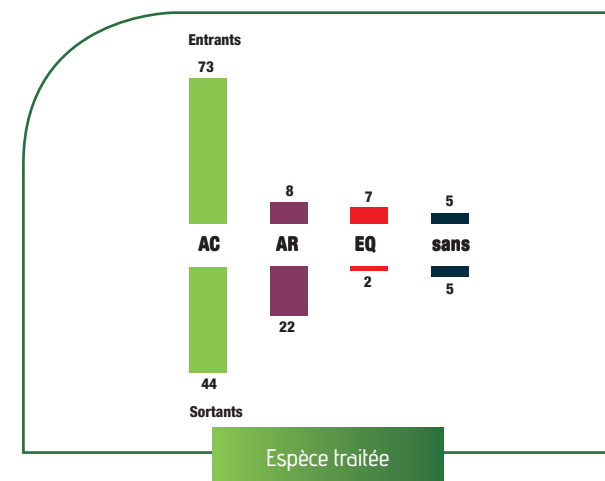

L'EXERCICE LIBÉRAL



TOTAL : 1 293
L'ÂGE MOYEN EST DE 46,49 ANS.

LES SALARIÉS

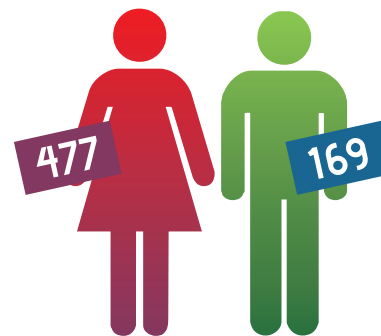

TOTAL : 646
L'ÂGE MOYEN EST DE 36,27 ANS.

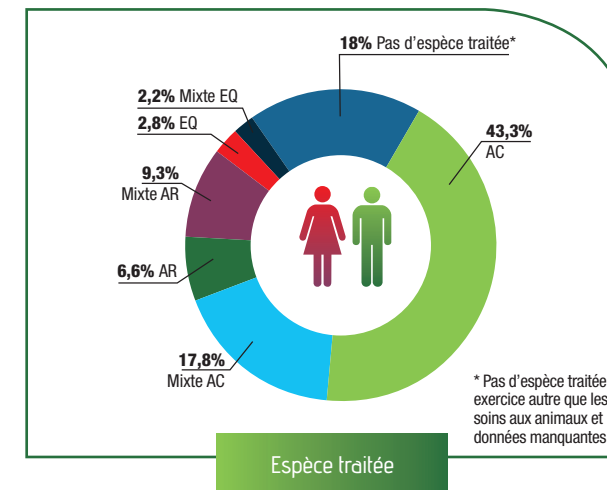
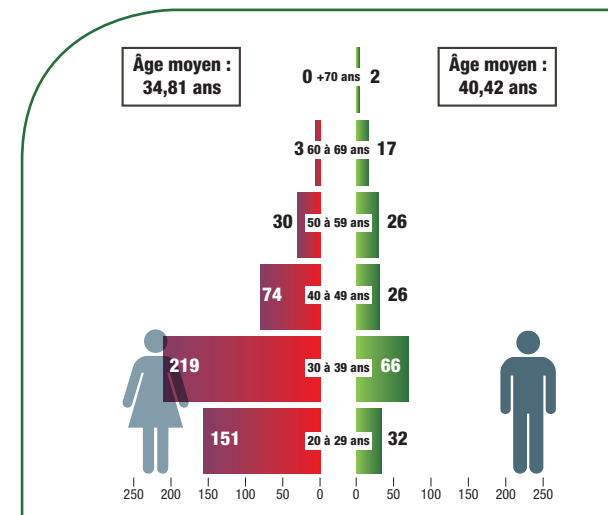
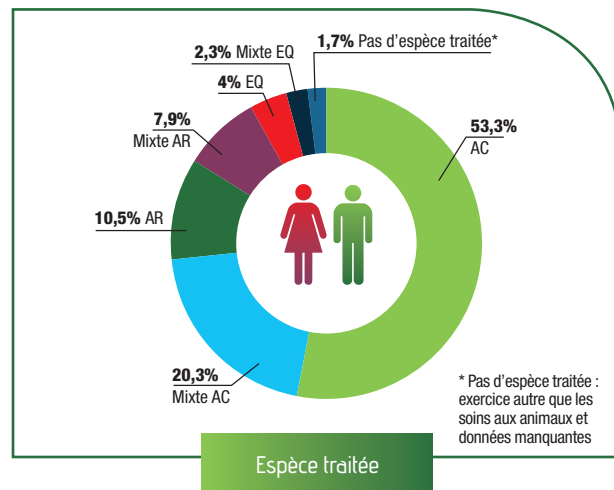
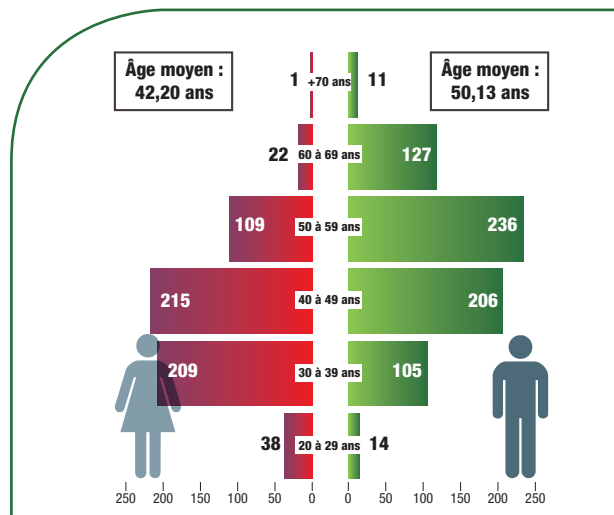

LES VÉTÉRINAIRES ANIMAUX DE COMPAGNIE

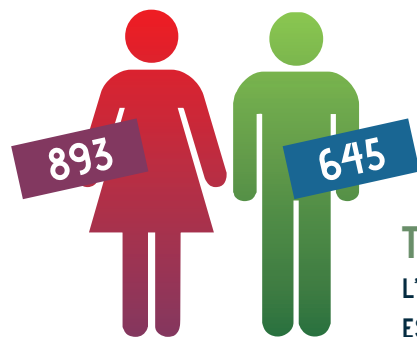

TOTAL : 1 538
L'ÂGE MOYEN
EST DE 43,31 ANS.

79,3 % des vétérinaires déclarent une compétence pour les animaux de compagnie (chien - chat - nouveaux animaux de compagnie). 63 % de ces vétérinaires exercent la médecine et la chirurgie des animaux de compagnie de manière exclusive (969 diplômés) et 24,6 % d'entre eux de manière prédominante (378 diplômés). 58,1 % de ces diplômés sont des femmes. 33 % de ces diplômés H et F sont âgés de moins de 40 ans (données nationales : 80,6 % ; 70 % ; 22,8 % ; 55,4 % ; 43,88 %).

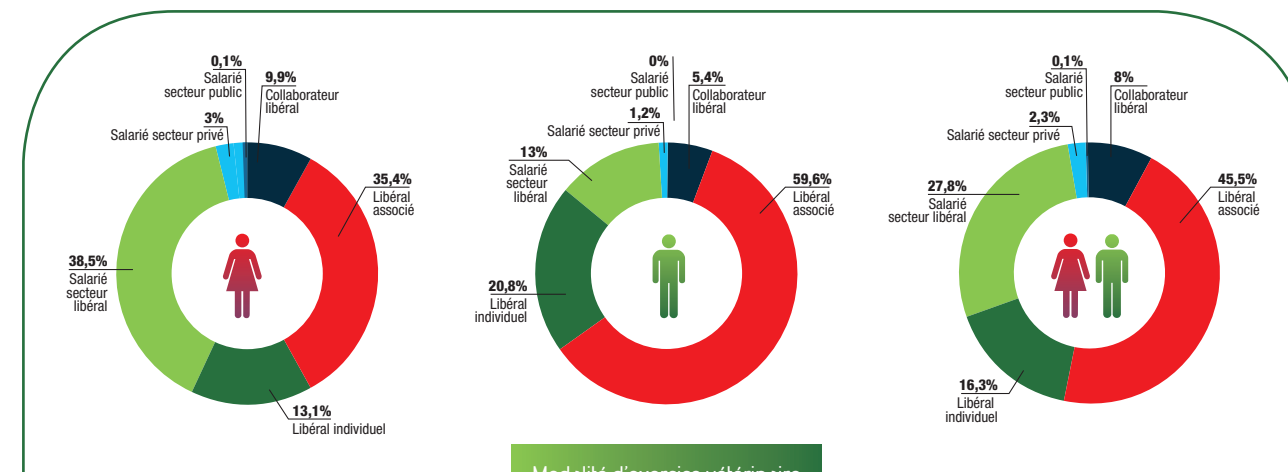
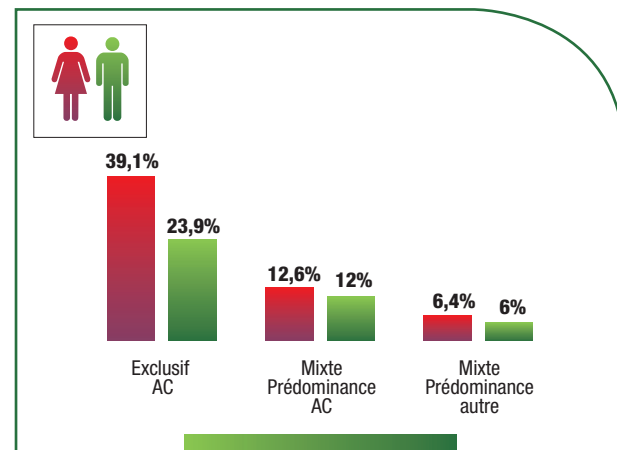
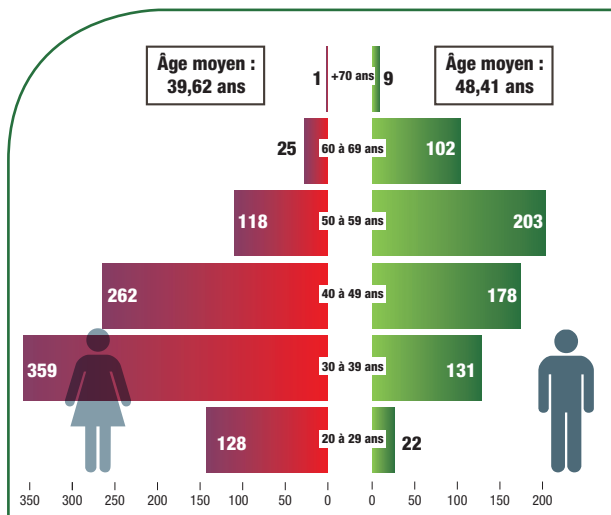

LES VÉTÉRINAIRES ANIMAUX DE RENTE

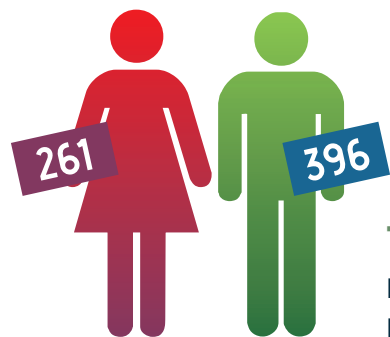

TOTAL : 657
L'ÂGE MOYEN
EST DE 44,90 ANS.

33,8 % des vétérinaires déclarent une compétence pour les animaux de rente. 27,2 % de ces vétérinaires exercent la médecine et la chirurgie des animaux de rente de manière exclusive (179 diplômés), 24,7 % d'entre eux de manière prédominante (162 diplômés) et 48,1 % de manière occasionnelle (376 diplômés). 60,1 % de ces diplômés sont des hommes dont 48,73 % sont âgés de 50 ans et plus (données nationales : 35,3 % ; 27,9 % ; 28,3 % ; 43,8 % ; 64,1 % ; 30,82 %). Sur les 3 dernières années, on constate une stabilité des diplômés déclarant une activité animaux de rente (indice France - 6,16 %).

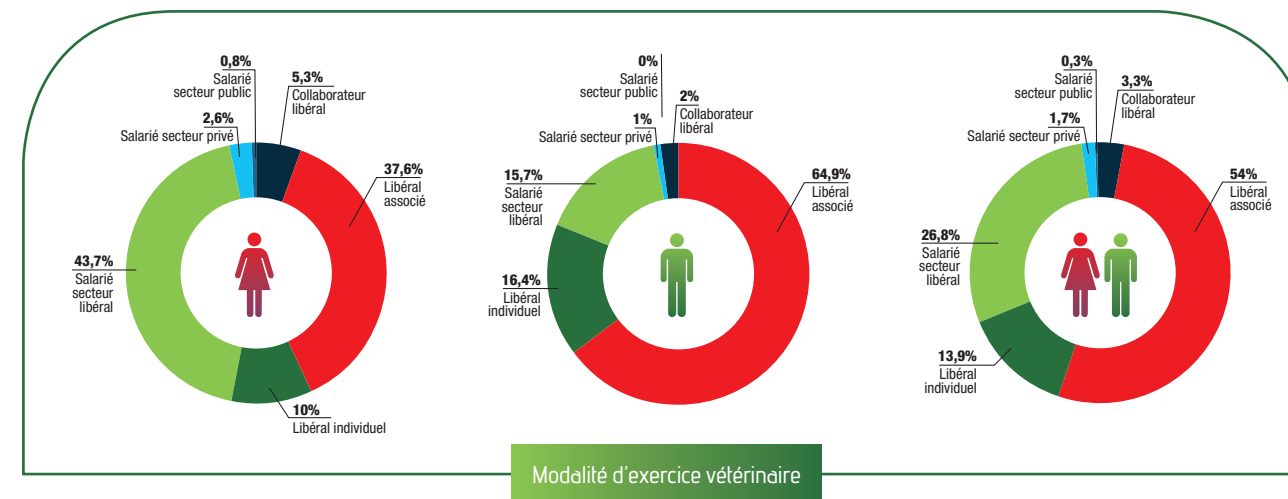
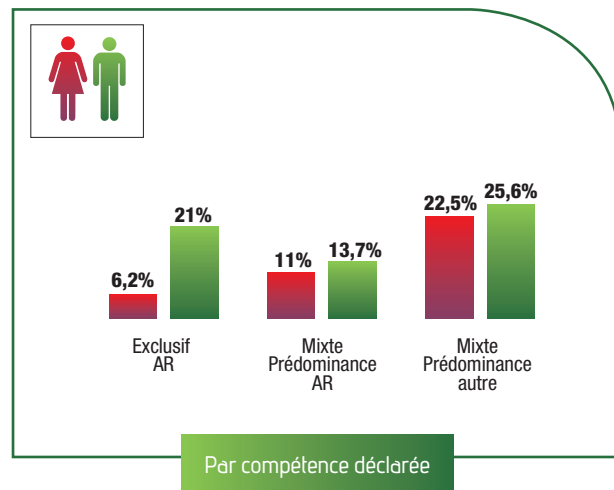
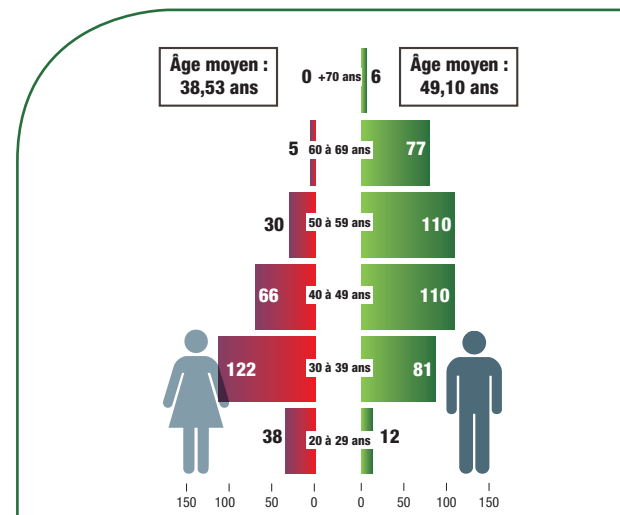

LES VÉTÉRINAIRES ÉQUIDÉS

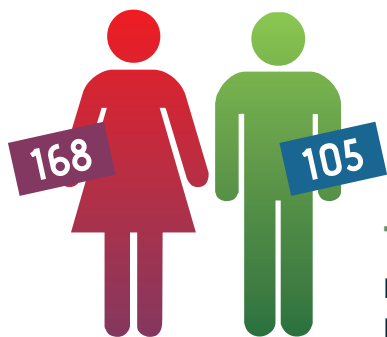

TOTAL : 273
L'ÂGE MOYEN EST DE 40,54 ANS.

14,1 % des vétérinaires déclarent une compétence pour les équidés. 25,6 % de ces vétérinaires exercent la médecine et la chirurgie des équidés de manière exclusive (70 diplômes), 15,8 % d'entre eux de manière prédominante (43 diplômes) et 58,6 % de manière occasionnelle (160 diplômes). 61,5 % de ces diplômés sont des femmes dont 71,4 % sont âgées de moins de 40 ans (données nationales : 14,9 % ; 23 % ; 14,1 % ; 62,9 % ; 53,7 % ; 72,4 %). Sur les 3 dernières années, on constate une augmentation de 39 diplômes (+ 16,7 %) déclarant une activité équidés en Région Occitanie (indice France : + 18,55 %).

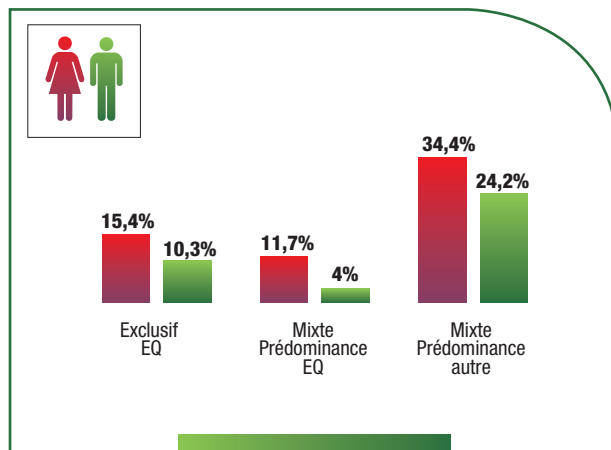
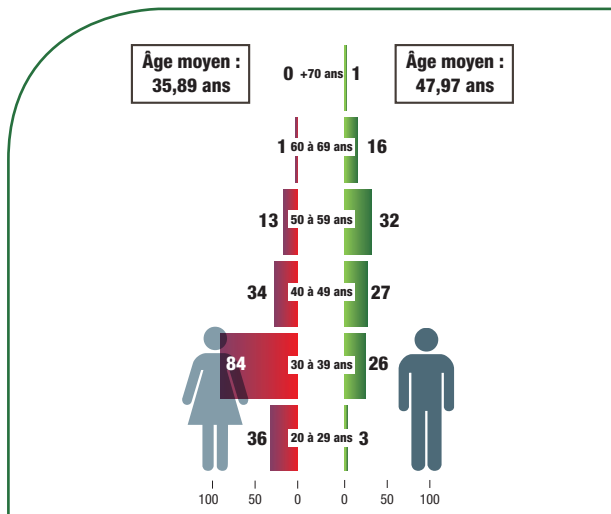

Par compétence déclarée

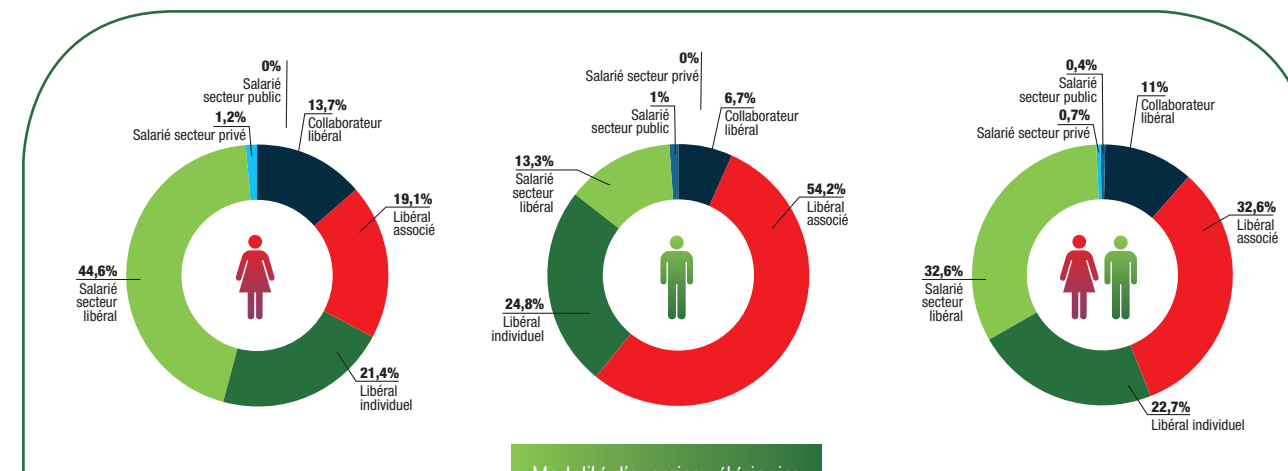

Modalité d'exercice vétérinaire



LES ÉCOLES D'ORIGINE

ENVA

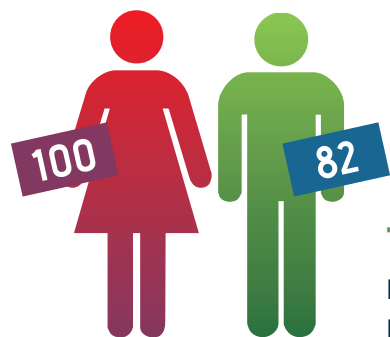

TOTAL : 182
L'ÂGE MOYEN
EST DE 43,86 ANS.

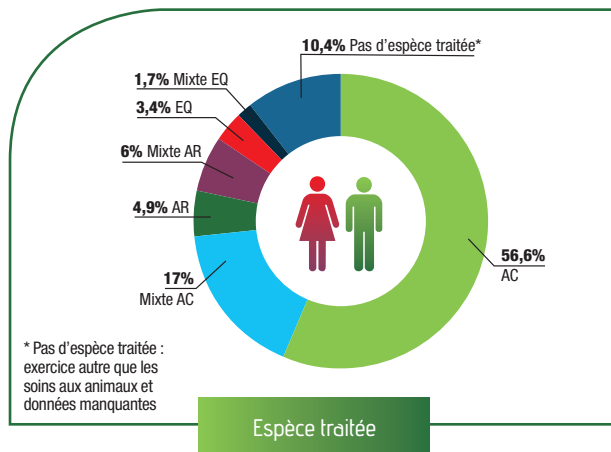

VETAGRO SUP

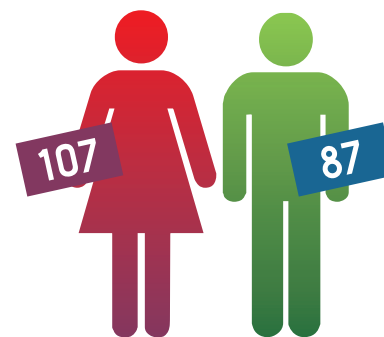

TOTAL : 194
L'ÂGE MOYEN
EST DE 44,45 ANS.

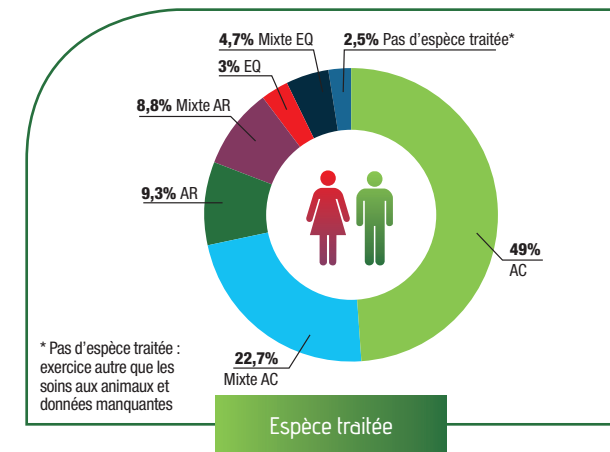

ENVT

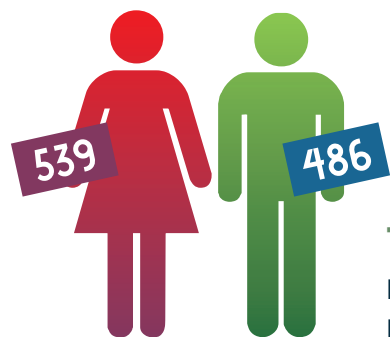

TOTAL : 1 025
L'ÂGE MOYEN
EST DE 44,18 ANS.

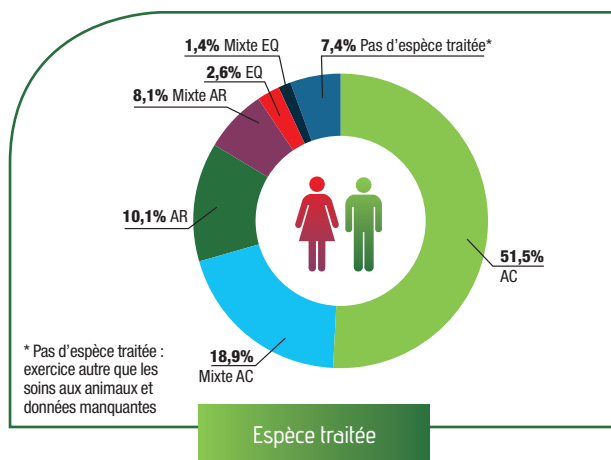

ONIRIS

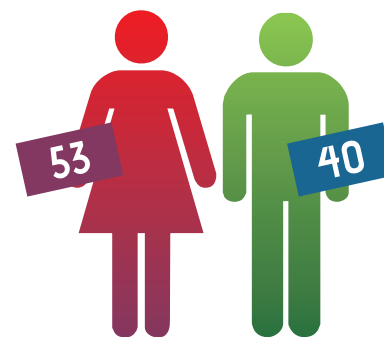

TOTAL : 93
L'ÂGE MOYEN
EST DE 42,55 ANS.

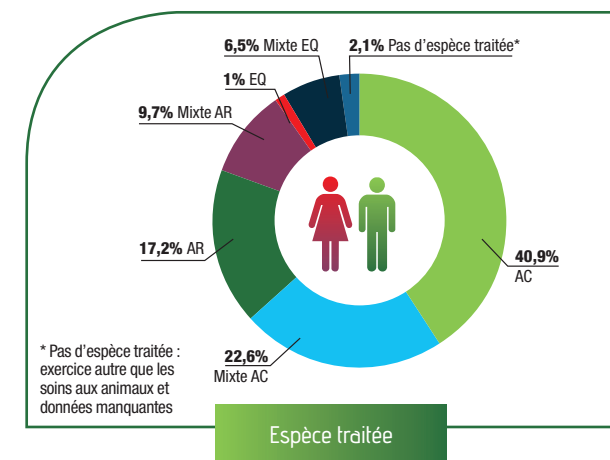

BELGIQUE

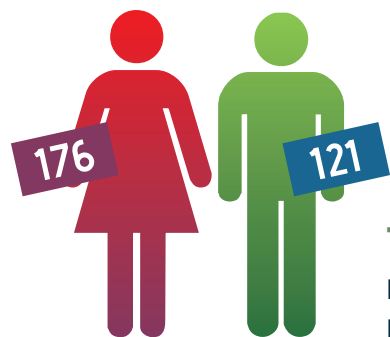

TOTAL : 297
L'ÂGE MOYEN
EST DE 40,22 ANS.

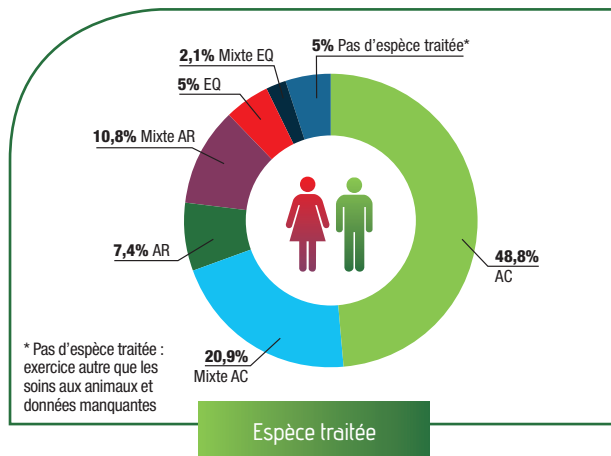

AUTRES UE

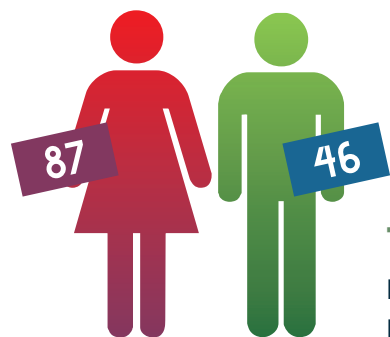

TOTAL : 133
L'ÂGE MOYEN
EST DE 38,49 ANS.

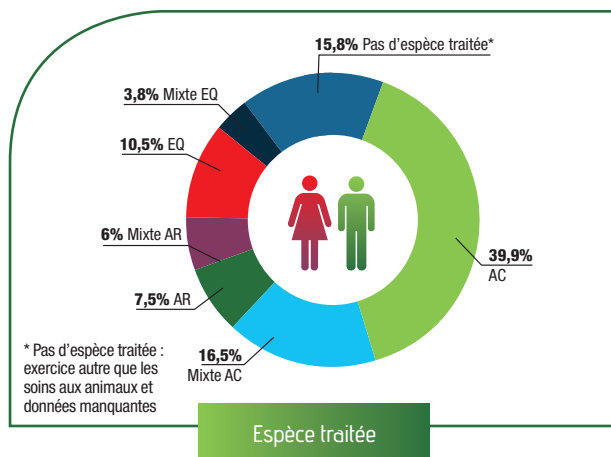

LES FORMES JURIDIQUES D'EXERCICE DES VÉTÉRINAIRES

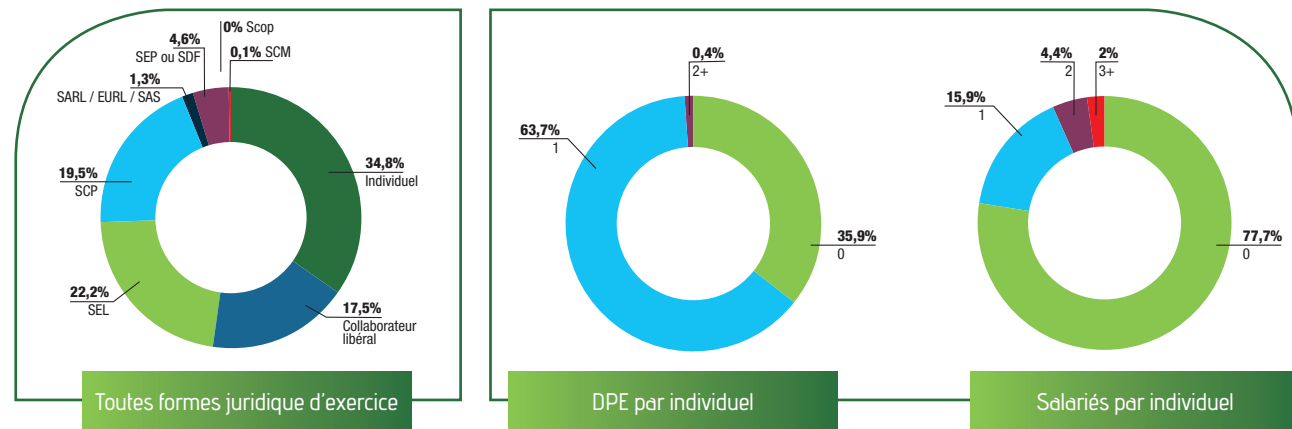

869 entités juridiques exercent la profession de vétérinaires. 373 sociétés vétérinaires sont inscrites au tableau de l'Ordre, en progression de 16,6 % sur les 3 dernières années, 40 sociétés en participation et 2 SCM. 454 vétérinaires exercent sous un statut de travailleur non salarié, 302 en exercice individuel et 152 en qualité de collaborateur libéral. 74,7 % des sociétés d'exercice sont composées d'un à deux associés.

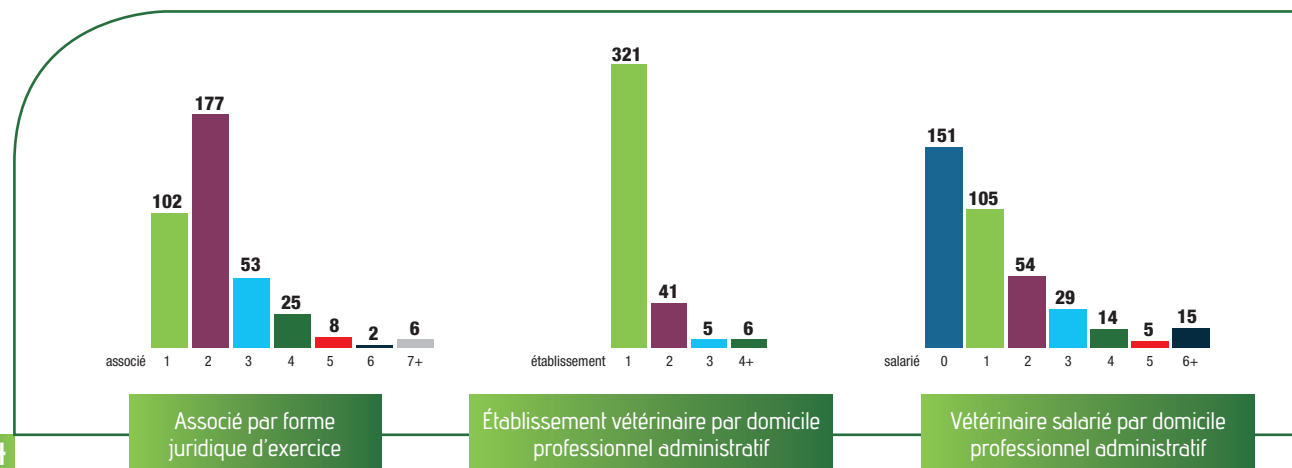

LES ÉTABLISSEMENTS VÉTÉRINAIRES

TOTAL : 825

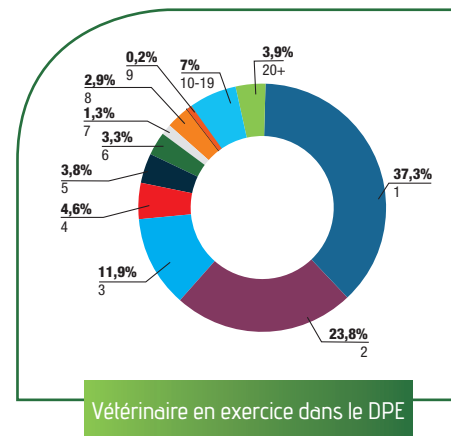
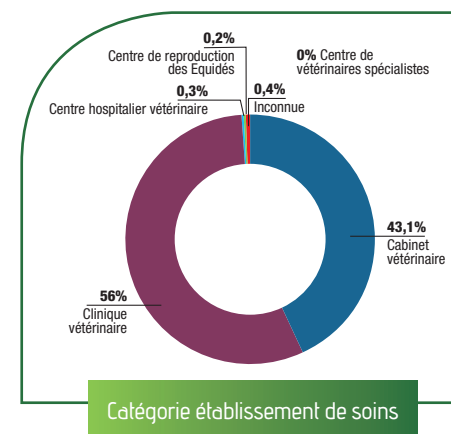

825 établissements sont répertoriés, 696 établissements de soins vétérinaires (84,4 %), lieux où sont reçus de animaux pour y être soignés, et 128 sont des locaux où s'exerce la profession de vétérinaire.

Les établissements de soins vétérinaires sont enregistrés comme cliniques vétérinaires pour 56 % d'entre eux et comme cabinet ou cabinet médico-chirurgical pour 43,1 %.

Au 31 décembre 2018, la région Occitanie compte deux Centres Hospitalier Vétérinaire : un dédié au animaux de compagnie et NAC et un autre dédié aux équidés. Un seul vétérinaire exerce dans 37,3 % des établissements, 23,8 % de ceux-ci occupent deux vétérinaires et 22,4 % des établissements occupent 5 vétérinaires et plus.

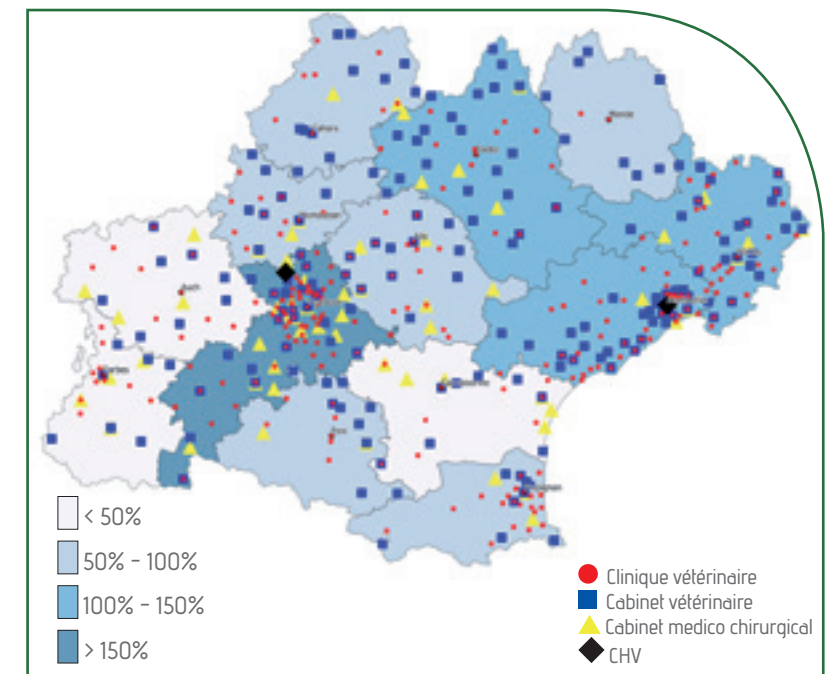

LES VÉTÉRINAIRES EN PAYS DE LA LOIRE

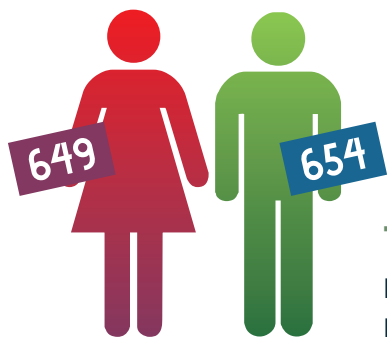

TOTAL : 1 303
L'ÂGE MOYEN
EST DE 42,65 ANS.

La Région Pays de la Loire regroupe 7 % des vétérinaires inscrits à l'Ordre des vétérinaires.

En l'espace de 3 ans, la démographie vétérinaire régionale est en légère progression avec une augmentation de 29 diplômés (+ 2,3 %). Elle montre une plus faible dynamique qu'au plan national (+ 2,6 %).

Le tableau régional est composé de femmes pour 49,8 % et d'hommes pour 50,2 % (France : F = 52,6 % - H = 47,4 %).

La population vétérinaire se caractérise par une tranche d'âge des moins de 40 ans représentant 46,7 % des inscrits au tableau régional et par une tranche d'âge des 60 ans et plus représentant 8,21 % de ces inscrits (national : 43,74 % sont âgés de moins de 40 ans et 9,7 % sont âgés de 60 ans et plus).

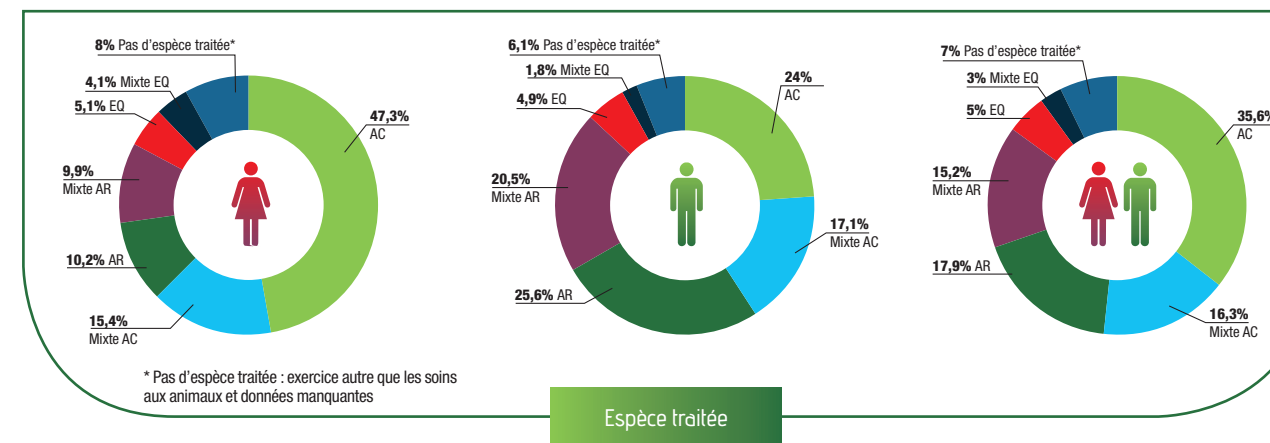
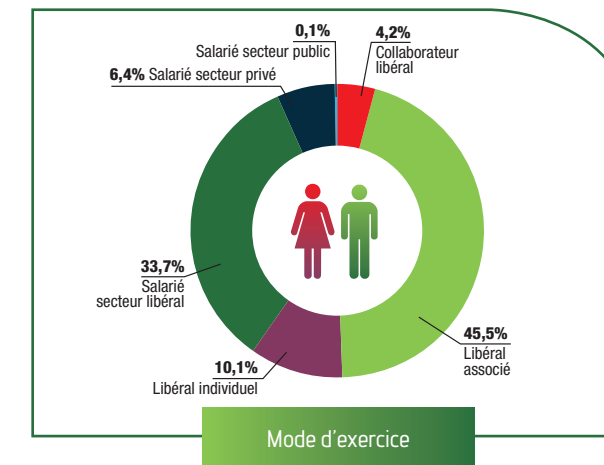
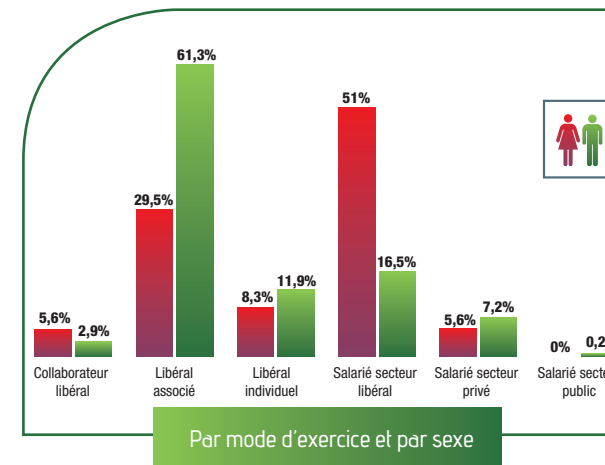
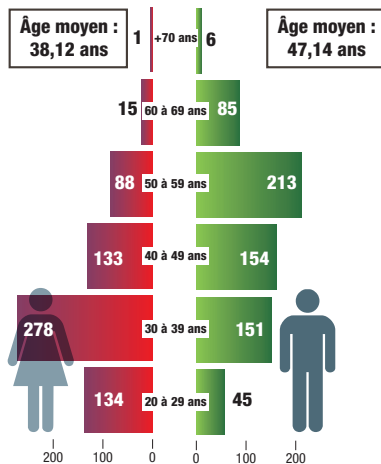

L'exercice vétérinaire en tant que « libéral associé » est un secteur dont la dynamique est supérieure à la tendance nationale (43,9 % / + 1,6 %). L'exercice en tant que « salarié du secteur libéral » est légèrement supérieur à la moyenne nationale (32,5 % / + 1,28 %). L'exercice en « libéral individuel » est nettement inférieur à l'indice national (13 %) et suit une tendance à la baisse supérieure à l'indice national, respectivement - 3,9 % et - 3 % en 3 ans.

Le pourcentage des vétérinaires exerçant la médecine et la chirurgie des animaux de compagnie (51,3 %) est inférieur à la moyenne nationale (69,6 %). Le pourcentage des vétérinaires exerçant la médecine et la chirurgie des animaux de rente est supérieur à la moyenne nationale (33,1 % / 19,8 %). L'exercice est « mixte » pour 34,5 % des vétérinaires de la Région (vs 30,5 % pour la France) dont 15,2 % sont des exercices « mixtes » à dominante animaux de rente.



Répartition du nombre de vétérinaires par département et par sexe.

- Régions où le sex ratio est supérieur ou égal à 50% de femmes
- Régions où le sex ratio est supérieur ou égal à 50% d'hommes
- +... Installations par région H/F

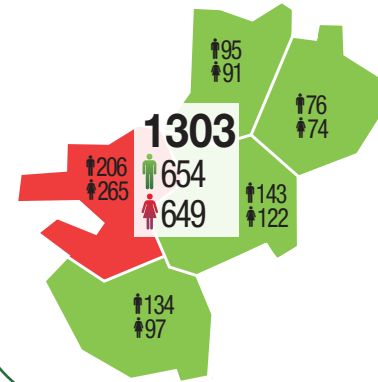

- < -5%
- -5% - 0%
- 0% - 5%
- > 5%

Évolution du nombre de vétérinaires inscrits par département entre 2014 et 2018

PAYS DE LA LOIRE

LES VÉTÉRINAIRES ENTRANTS

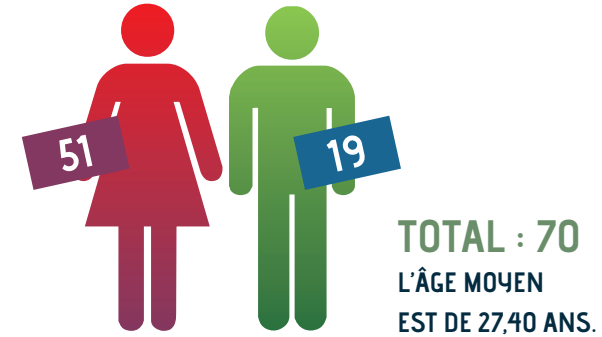

Les vétérinaires primo inscrits représentent en 2018, 5,4 % du tableau de la Région Pays de la Loire. Les femmes constituent 72,9 % de la cohorte (73,2 % pour la France). L'âge moyen de la cohorte est supérieur de 10 jours à l'indice France.

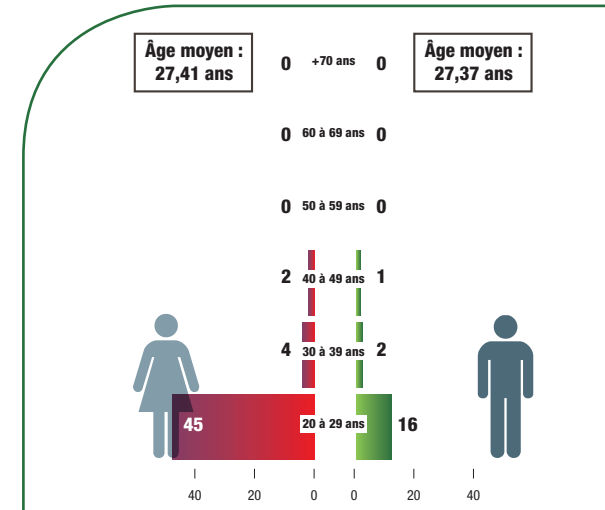

LES VÉTÉRINAIRES SORTANTS

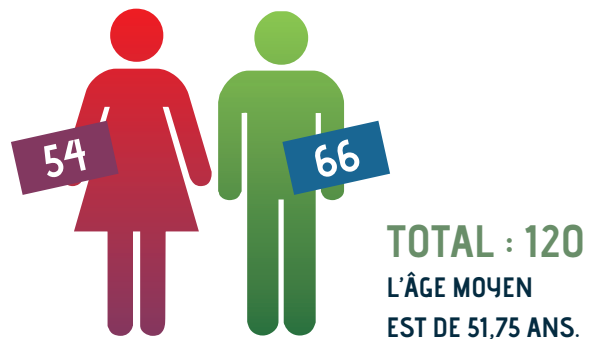

Les vétérinaires sortants représentent en 2018, 9,2 % du tableau de la Région Pays de la Loire.

Les hommes constituent 55 % de la cohorte, (données nationales (4,5%-59%).

66,7 % des sortants sont âgés de moins de 60 ans, 23,3 % des sortants sont âgés de moins de 40 ans (données nationales : 58,7 % et 30,4 %).

La moyenne d'âge de la cohorte est inférieure de 102 jours à l'indice France.

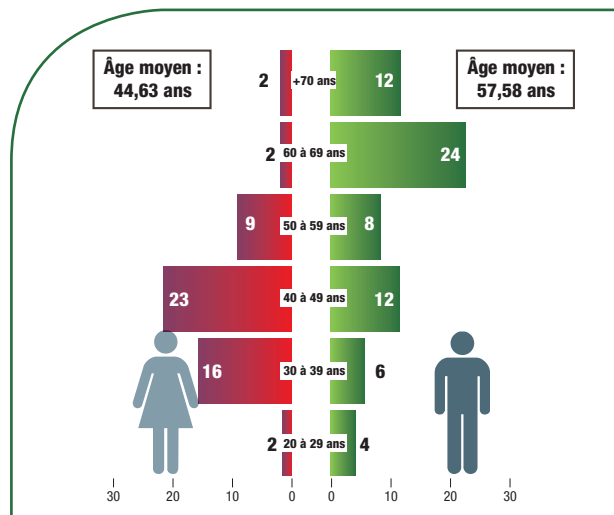

LES VÉTÉRINAIRES ENTRANTS/SORTANTS

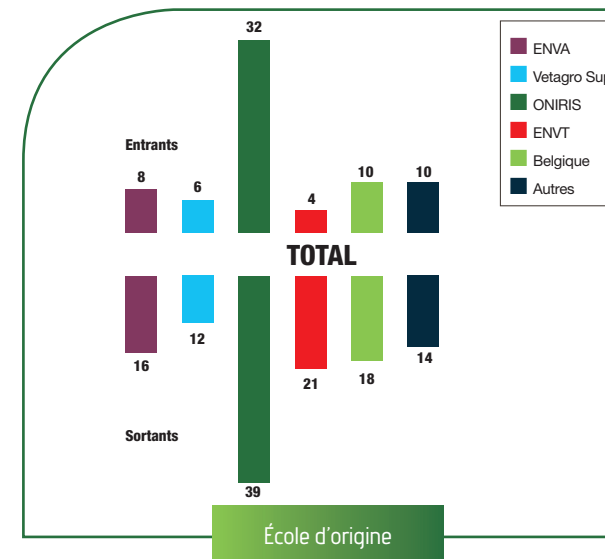

Le solde entrants/sortants est déficitaire de 50 vétérinaires. Il est modérément déficitaire pour les vétérinaires exerçant exclusivement ou majoritairement en « canine » (- 6) ou en « équine » (- 3), fortement déficitaire pour ceux qui exercent exclusivement ou majoritairement en « rurale » (- 27) ainsi que pour les sans espèces traitées (- 14).

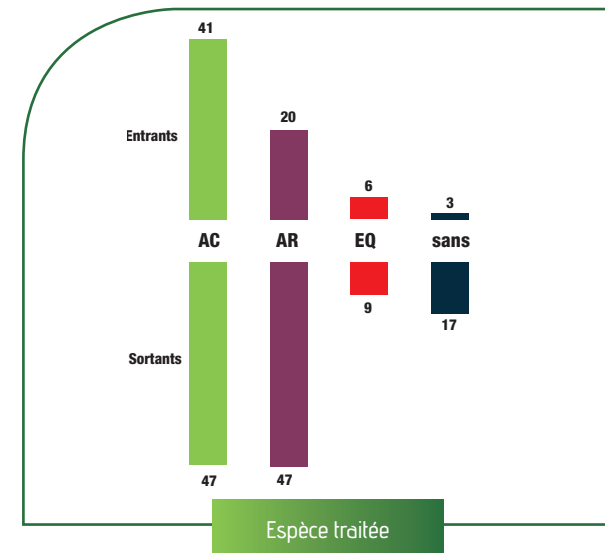

L'EXERCICE LIBÉRAL

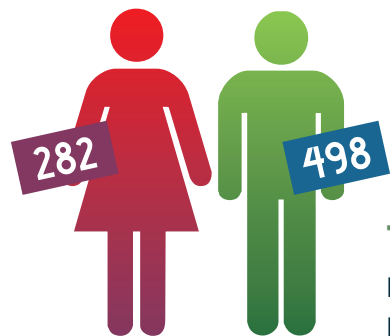

TOTAL : 780
L'ÂGE MOYEN EST DE 47 ANS.

LES SALARIÉS

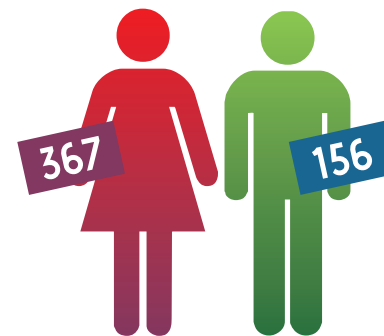

TOTAL : 523
L'ÂGE MOYEN EST DE 36,15 ANS.

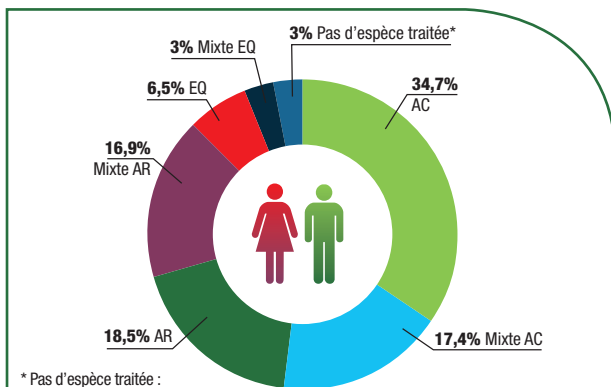
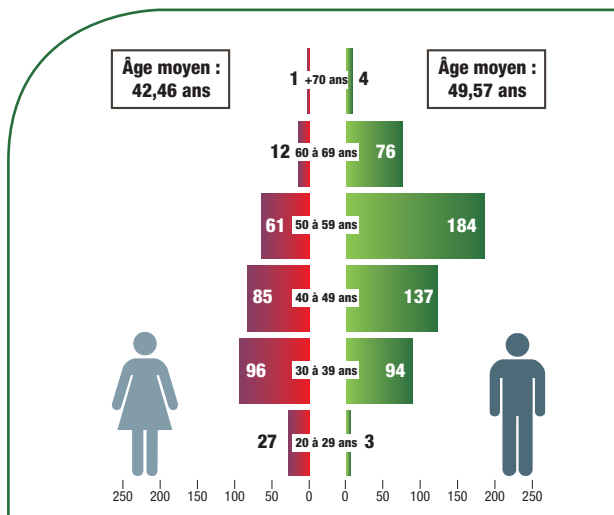

* Pas d'espèce traitée : exercice autre que les soins aux animaux et données manquantes

Espèce traitée

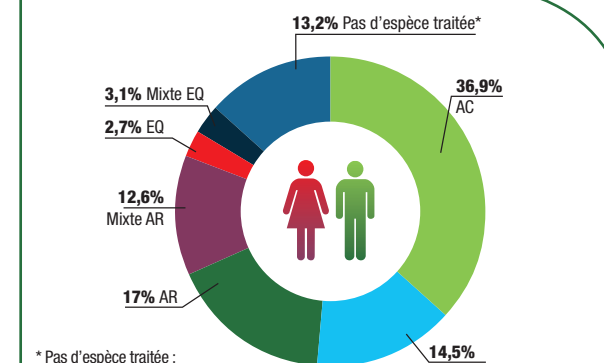
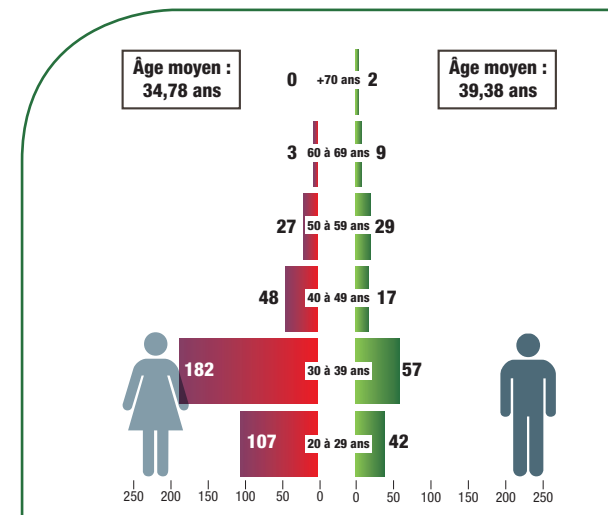

* Pas d'espèce traitée : exercice autre que les soins aux animaux et données manquantes

Espèce traitée

LES VÉTÉRINAIRES ANIMAUX DE COMPAGNIE

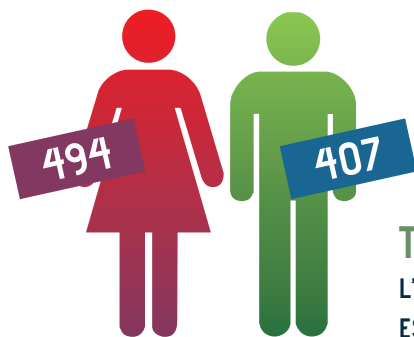

TOTAL : 901
L'ÂGE MOYEN EST DE 42,43 ANS.

69,1 % des vétérinaires déclarent une compétence pour les animaux de compagnie (chien - chat - nouveaux animaux de compagnie). 51,5 % de ces vétérinaires exercent la médecine et la chirurgie des animaux de compagnie de manière exclusive (464 diplômés) et 23,5 % d'entre eux de manière prédominante (212 diplômés). 54,8 % de ces diplômés sont des femmes. 32,5 % de ces diplômés H et F sont âgés de moins de 40 ans (données nationales : 80,6 % ; 70 % ; 22,8 % ; 55,4 % ; 43,88 %).

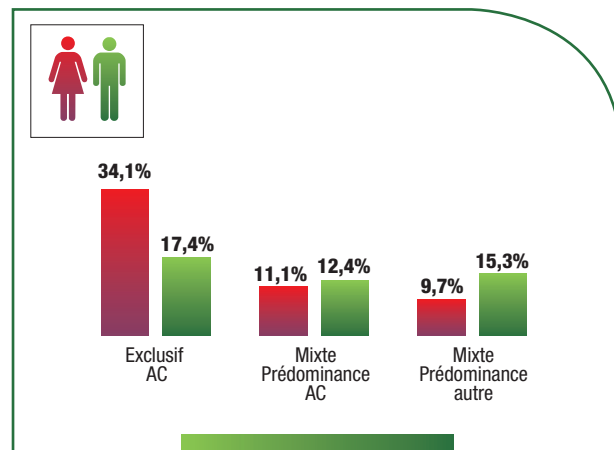
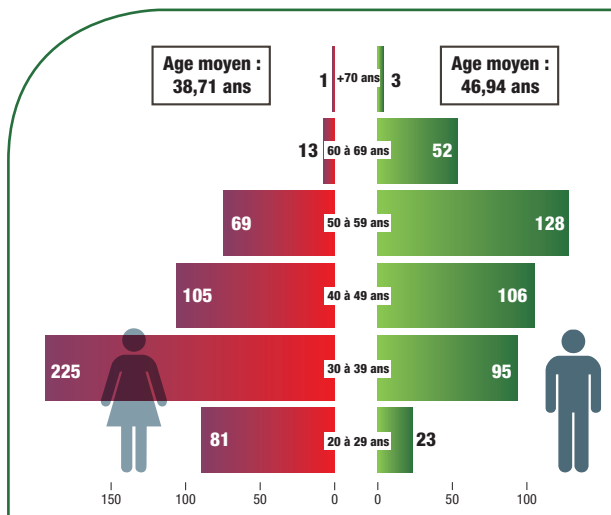

Par compétence déclarée

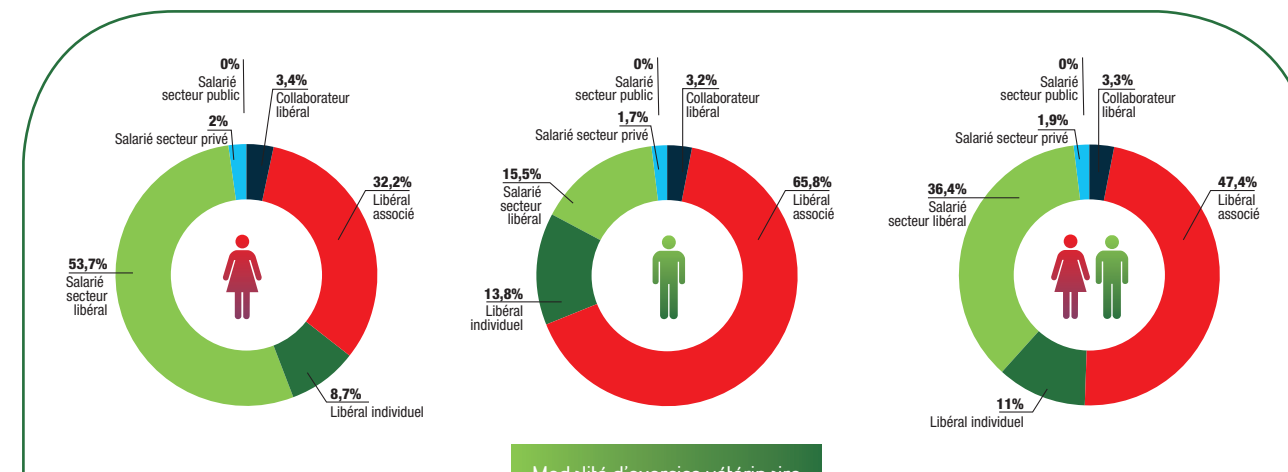

Modalité d'exercice vétérinaire



LES VÉTÉRINAIRES ANIMAUX DE RENDE



TOTAL : 628
L'ÂGE MOYEN EST DE 43,64 ANS.

48,2 % des vétérinaires déclarent une compétence pour les animaux de rente. 37,1 % de ces vétérinaires exercent la médecine et la chirurgie des animaux de rente de manière exclusive (233 diplômés), 31,5 % d'entre eux de manière prédominante (198 diplômés) et 31,4 % de manière occasionnelle (197 diplômés). 65% de ces diplômés sont des hommes dont 44,1 % sont âgés de 50 ans et plus (données nationales : 35,3 % ; 27,9 % ; 28,3 % ; 43,8 % ; 64,1 % ; 30,82 %). Sur les 3 dernières années, on constate une diminution modérée (- 5,4 %) des diplômés déclarant une activité animaux de rente (indice France : - 6,16 %).

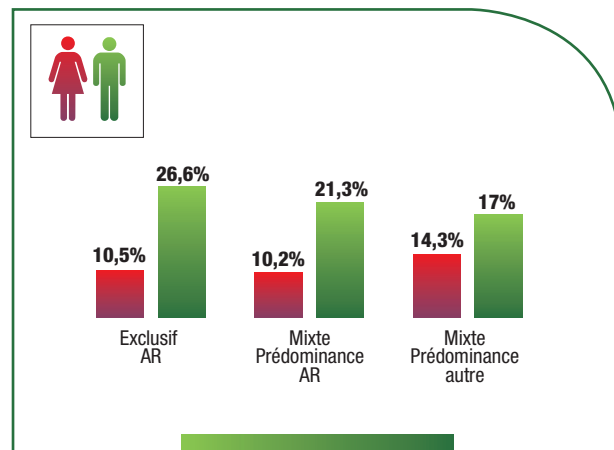
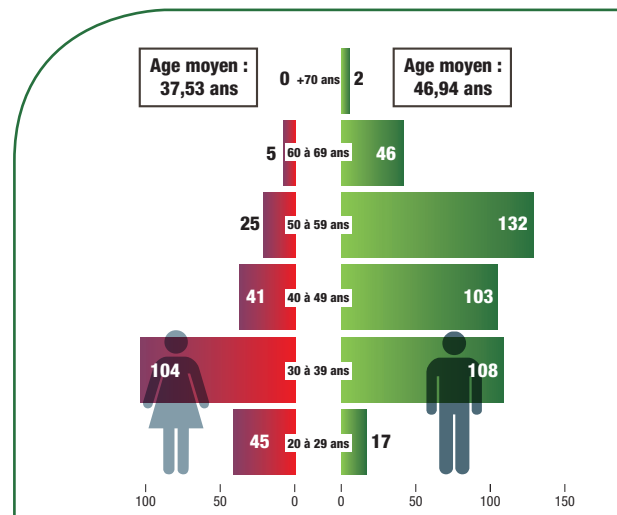

Par compétence déclarée

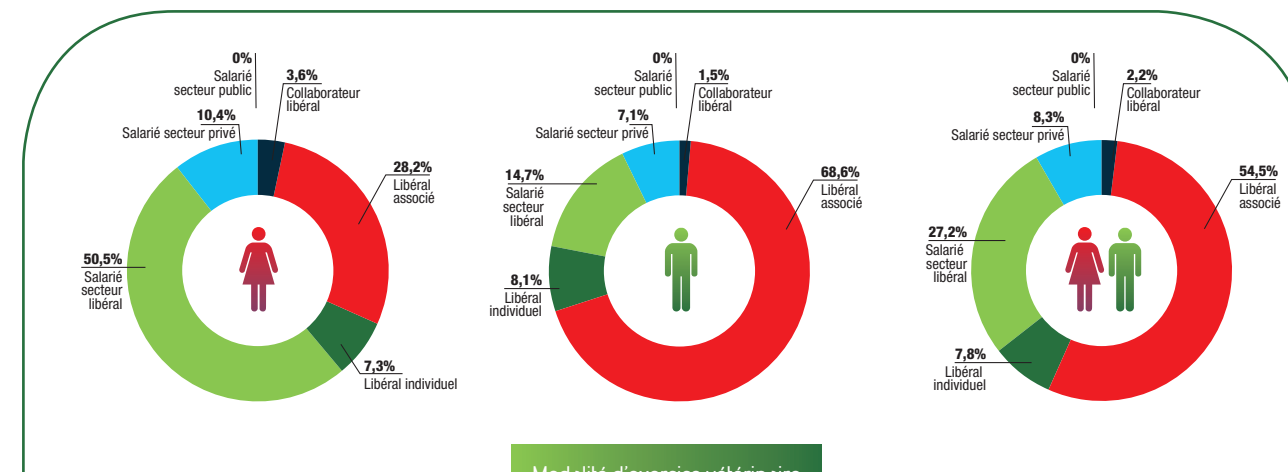

Modalité d'exercice vétérinaire



LES VÉTÉRINAIRES ÉQUIDÉS

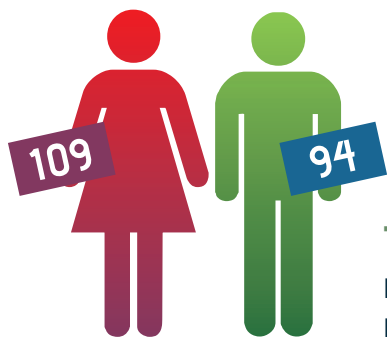

TOTAL : 203
L'ÂGE MOYEN
EST DE 40,93 ANS.

15,6 % des vétérinaires déclarent une compétence pour les équidés. 32 % de ces vétérinaires exercent la médecine et la chirurgie des équidés de manière exclusive (65 diplômes), 19,2 % d'entre eux de manière prédominante (32 diplômes) et 48,8 % de manière occasionnelle (99 diplômes). 53,7 % de ces diplômés sont des femmes dont 70,6 % sont âgées de moins de 40 ans (données nationales : 14,9 % ; 23 % ; 14,1 % ; 62,9 % ; 53,7 % ; 72,4 %). Sur les 3 dernières années, on constate une augmentation de 21 diplômes (+ 11,5 %) déclarant une activité équidés en Région Pays de la Loire (indice France : + 18,55 %).

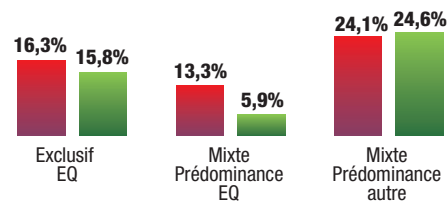
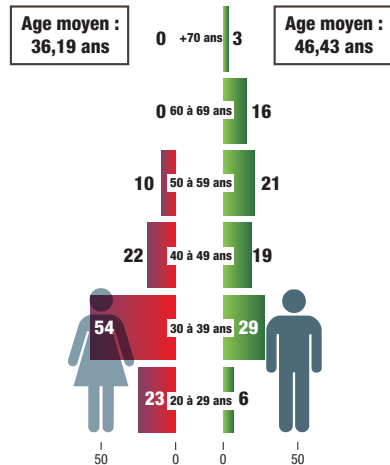

Par compétence déclarée

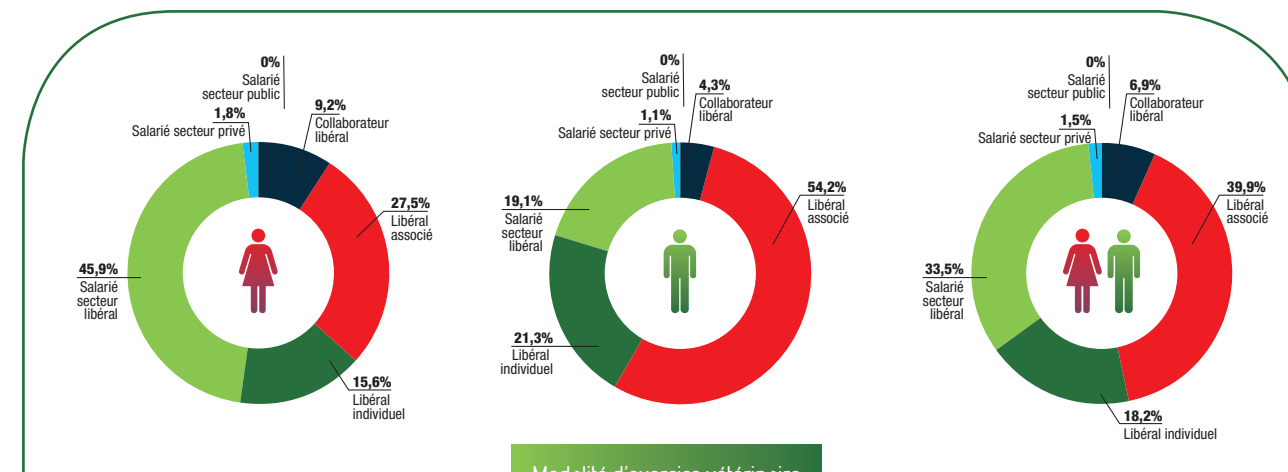

Modalité d'exercice vétérinaire



LES ÉCOLES D'ORIGINE

ENVA

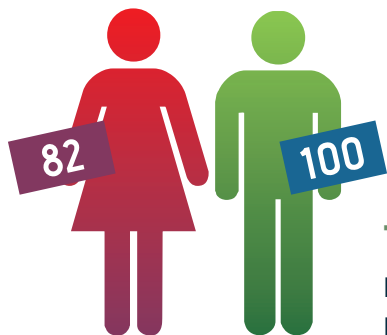

TOTAL : 182
L'ÂGE MOYEN
EST DE 47,95 ANS.

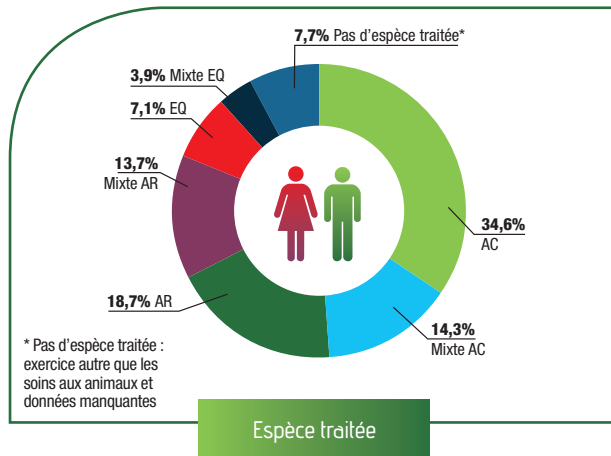

VETAGRO SUP

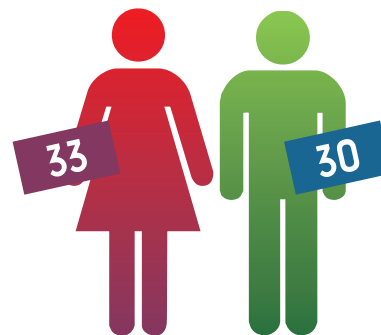

TOTAL : 63
L'ÂGE MOYEN
EST DE 43,67 ANS.

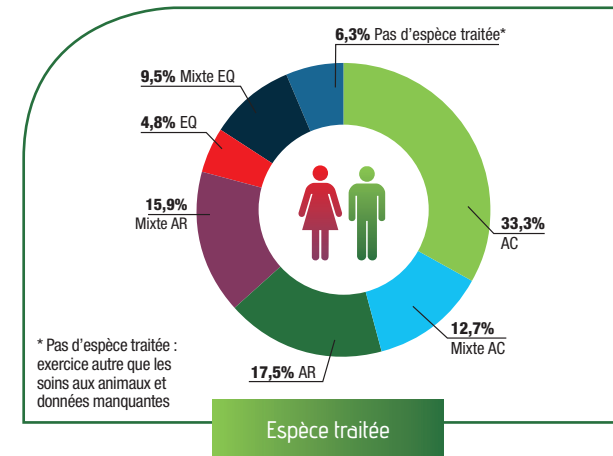

ENVT

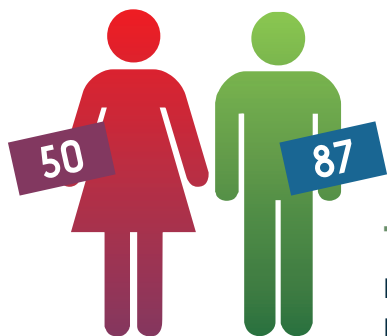

TOTAL : 137
L'ÂGE MOYEN
EST DE 47,46 ANS.

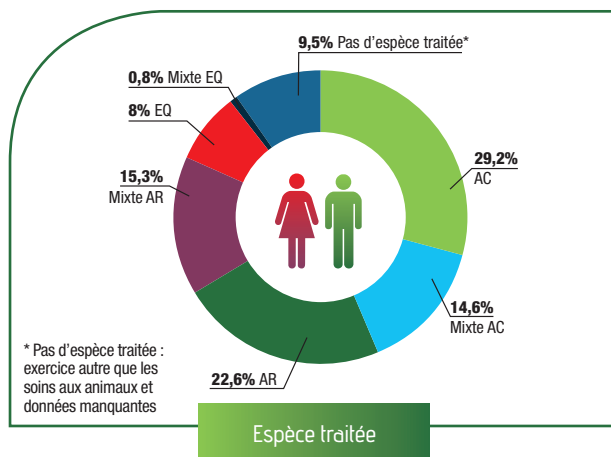

ONIRIS

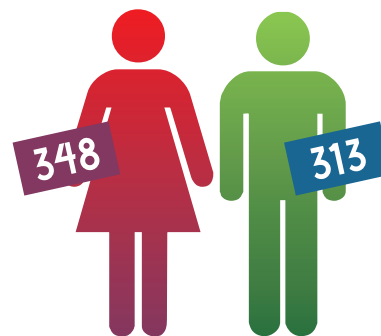

TOTAL : 661
L'ÂGE MOYEN
EST DE 40,92 ANS.

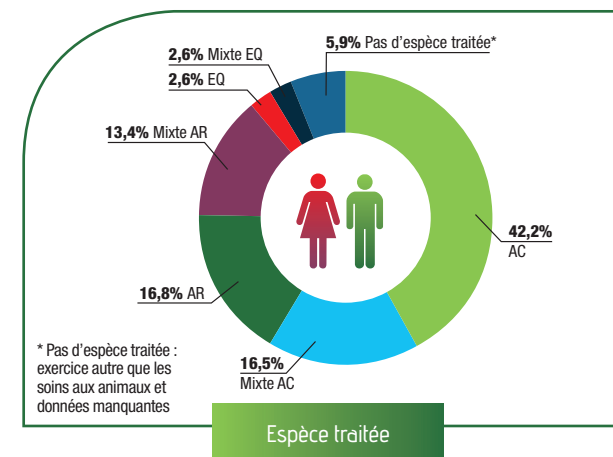

50,7 % des vétérinaires inscrits au tableau de l'Ordre de la Région Pays de la Loire sont diplômés d'ONIRIS (Nantes).

BELGIQUE

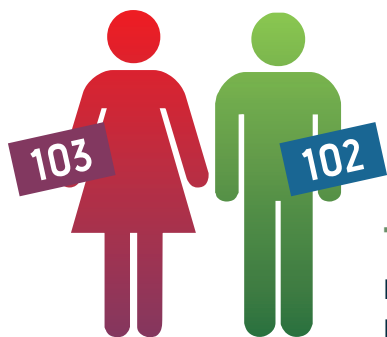

TOTAL : 205
L'ÂGE MOYEN
EST DE 41,27 ANS.

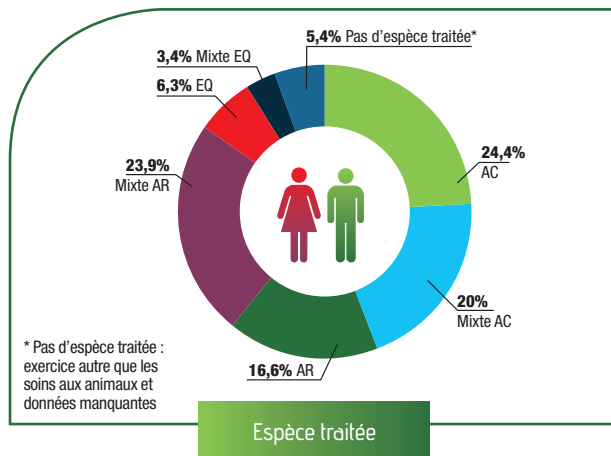

AUTRES UE

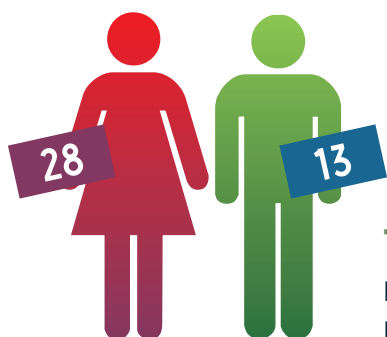

TOTAL : 41
L'ÂGE MOYEN
EST DE 36,17 ANS.

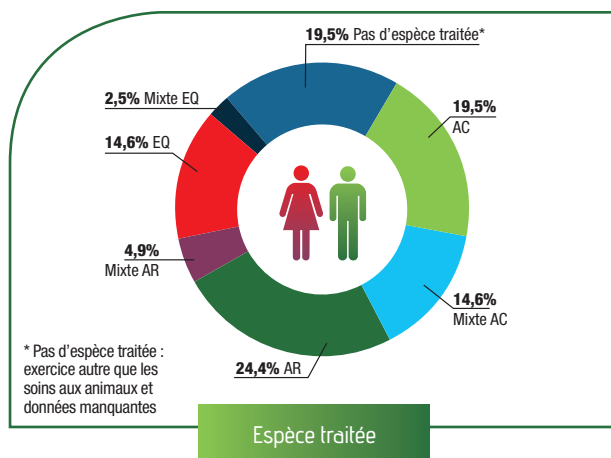

LES FORMES JURIDIQUES D'EXERCICE DES VÉTÉRINAIRES

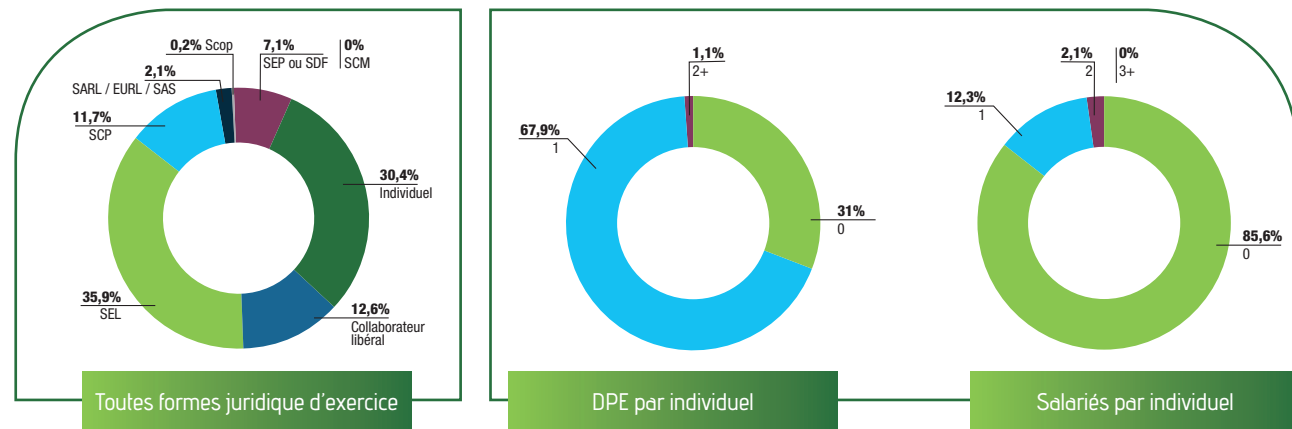

435 entités juridiques exercent la profession de vétérinaire. 217 sociétés vétérinaires sont inscrites au tableau de l'Ordre, en progression de 17,3 % sur les 3 dernières années, 31 sociétés en participation sont enregistrées auprès de l'Ordre. 187 vétérinaires exercent sous un statut de travailleur non salarié, 132 en exercice individuel et 55 en qualité de collaborateur libéral. 65 % des sociétés d'exercice sont composées d'un à deux associés.

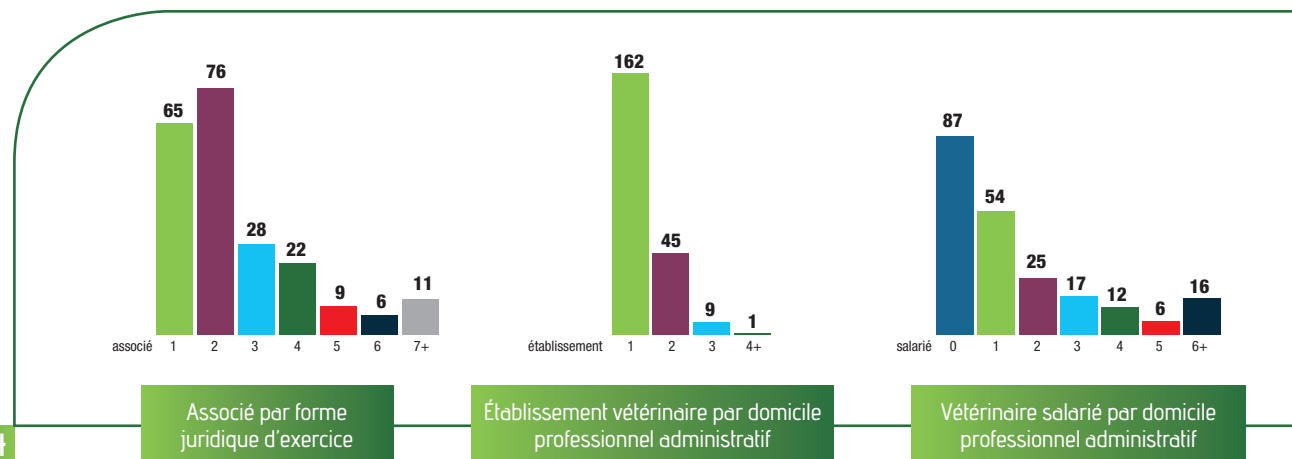

LES ÉTABLISSEMENTS VÉTÉRINAIRES

TOTAL : 534

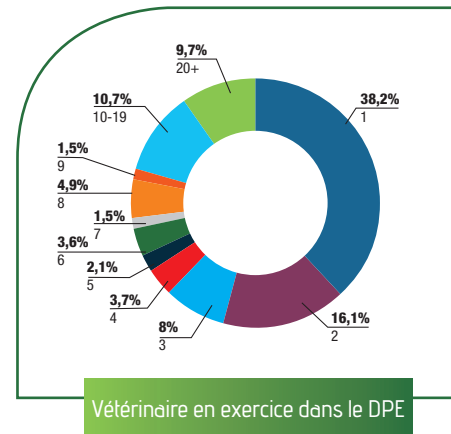
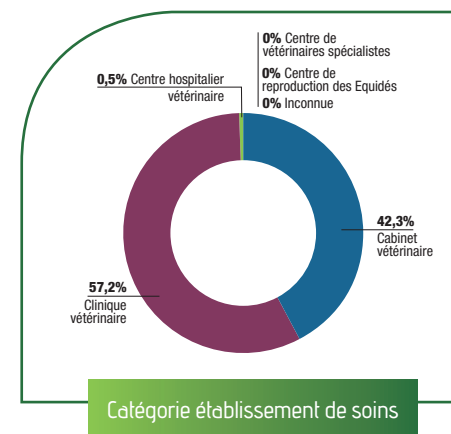

534 établissements sont répertoriés, 383 établissements de soins vétérinaires (71,7 %), lieux où sont reçus des animaux pour y être soignés, et 146 sont des locaux où s'exerce la profession de vétérinaire.

Les établissements de soins vétérinaires sont enregistrés comme cliniques vétérinaires pour 57,2 % d'entre eux et comme cabinet ou cabinet médico-chirurgical pour 42,3 %.

Au 31 décembre 2018, la Région Pays de la Loire compte un Centre Hospitalier Vétérinaire dédié au animaux de compagnie et NAC.

Un seul vétérinaire exerce dans 38,2 % des établissements, 16,1 % de ceux-ci occupent deux vétérinaires et 34 % des établissements occupent 5 vétérinaires et plus.

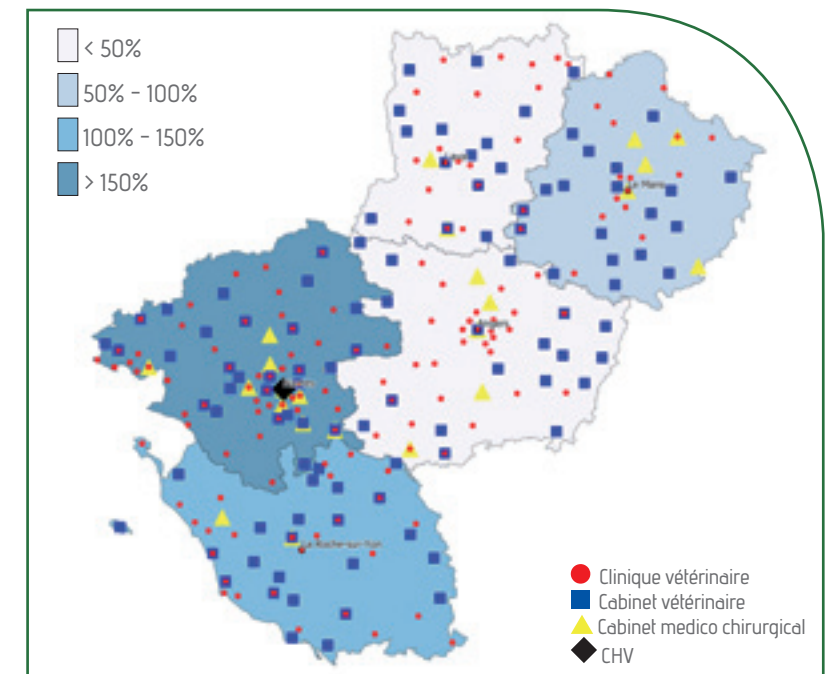

LES VÉTÉRINAIRES EN PACA CORSE

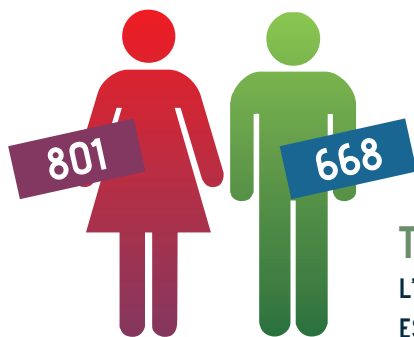

TOTAL : 1 469
L'ÂGE MOYEN EST DE 44,31 ANS.

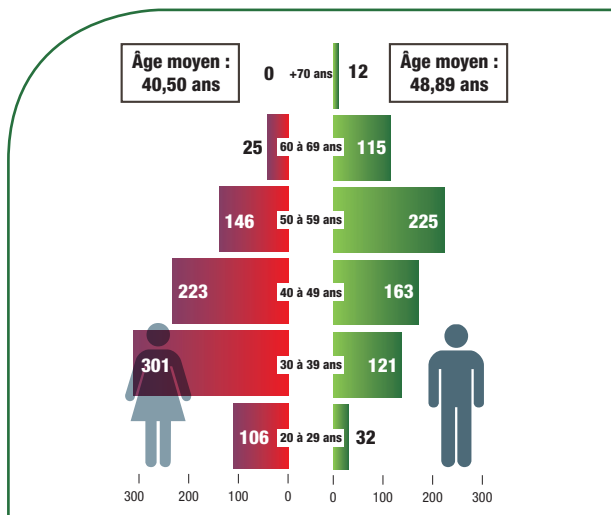

La Région PACA Corse regroupe 7,91 % des vétérinaires inscrits à l'Ordre des vétérinaires.

En l'espace de 3 ans, la démographie vétérinaire régionale est en légère régression avec une diminution de 15 diplômes (- 1 %). Elle montre une plus faible dynamique qu'au plan national (+ 2,6 %).

Le tableau régional est composé de femmes pour 54,5 % et d'hommes pour 45,5 % (France : F = 52,6 % - H = 47,4 %). La population vétérinaire se caractérise par une tranche d'âge des moins de 40 ans représentant 38,12 % des inscrits au tableau régional et par une tranche d'âge des 60 ans et plus représentant 10,34 % de ces inscrits (national : 43,74 % sont âgés de moins de 40 ans et 9,7 % sont âgés de 60 ans et plus).

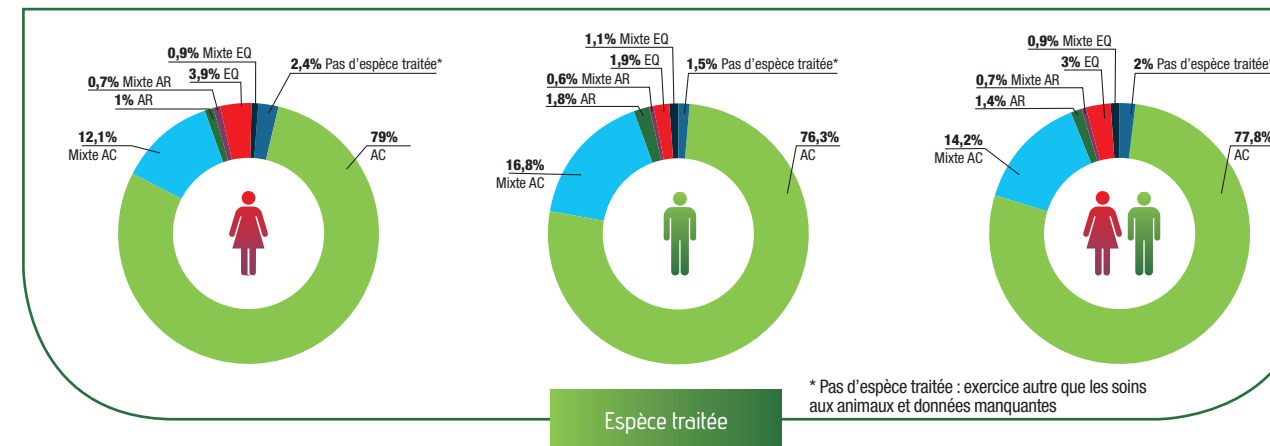
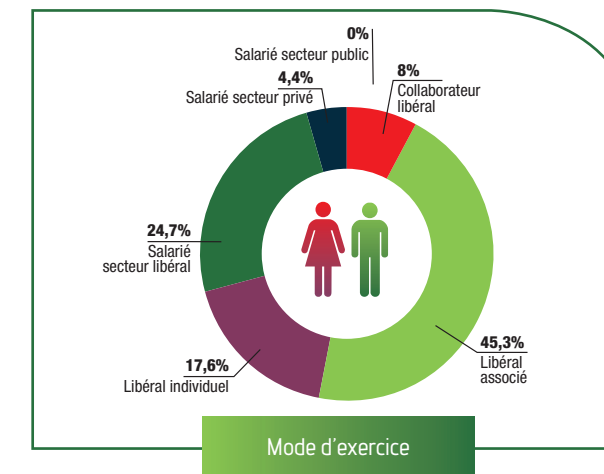
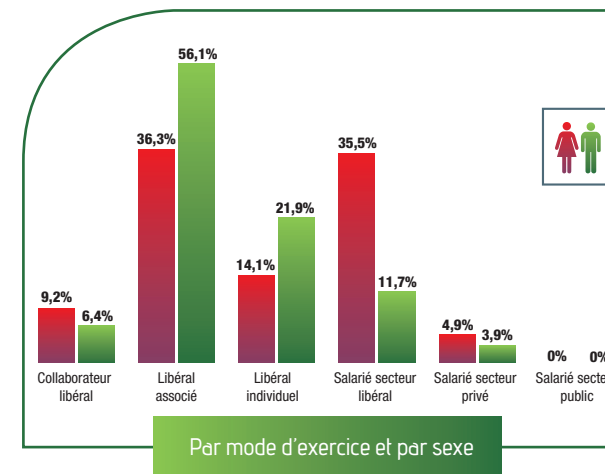

L'exercice vétérinaire en tant que « libéral associé » est un secteur dont la dynamique est légèrement supérieure à la tendance nationale (43,9 % / + 1,4 %). L'exercice en tant que « salarié du secteur libéral » est nettement inférieur à la moyenne nationale (32,5 % / - 7,8 %). L'exercice en « libéral individuel » est supérieur à l'indice national (13 %) et suit une tendance à la baisse supérieure à l'indice national, respectivement - 4 % et - 3 % en 3 ans.

Le pourcentage des vétérinaires exerçant la médecine et la chirurgie des animaux de compagnie (92 %) est très supérieur à la moyenne nationale (69,6 %). Le pourcentage des vétérinaires exerçant la médecine et la chirurgie des animaux de rente est en constante diminution et anecdotique, il est très inférieur à la moyenne nationale (2,1 % / 19,8 %). L'exercice est « mixte » pour 15,8 % des vétérinaires de la Région (vs 30,5 % pour la France) dont 14,2 % sont des exercices « mixtes » à dominante animaux de compagnie.

Répartition du nombre de vétérinaires par département et par sexe.

- Régions où le sex ratio est supérieur ou égal à 50% de femmes
- Régions où le sex ratio est supérieur ou égal à 50% d'hommes
- +... Installations par région H/F

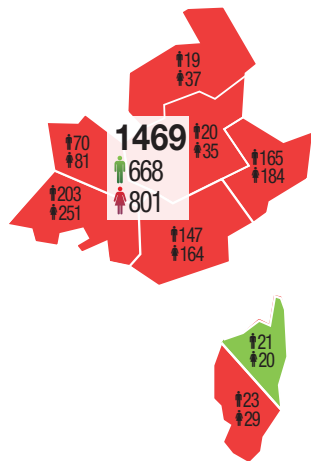
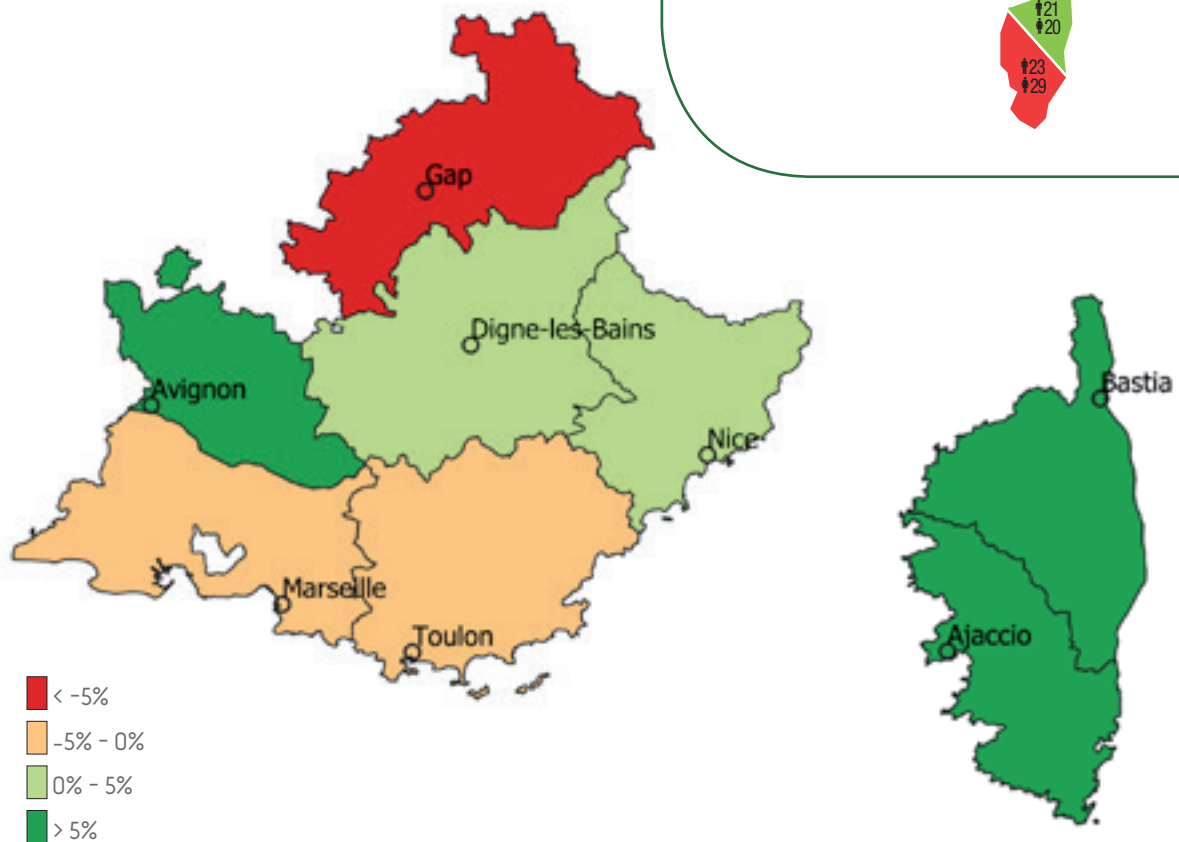

LES VÉTÉRINAIRES ENTRANTS

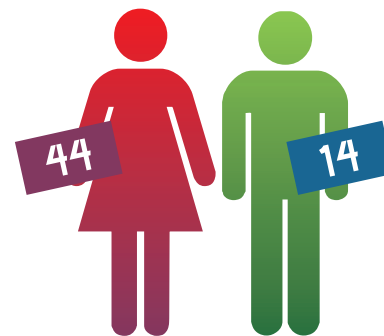

TOTAL : 58
L'ÂGE MOYEN EST DE 27,40 ANS.

Les vétérinaires primo inscrits représentent en 2018, 3,9 % du tableau de la Région PACA Corse. Les femmes constituent 75,9 % de la cohorte (73,2 % pour la France). L'âge moyen de la cohorte est supérieur de 10 jours à l'indice France.

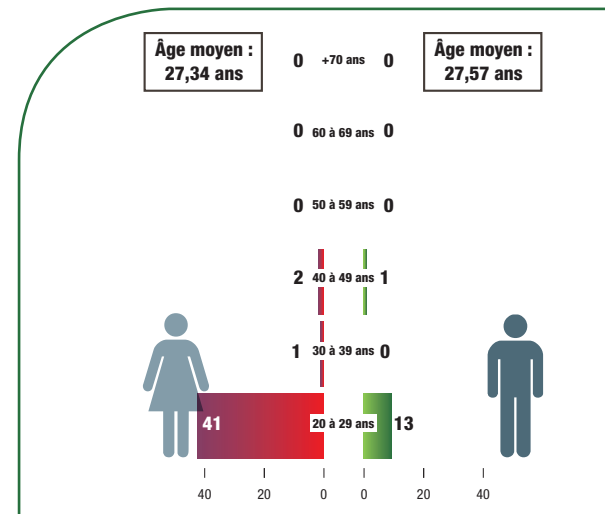

LES VÉTÉRINAIRES SORTANTS

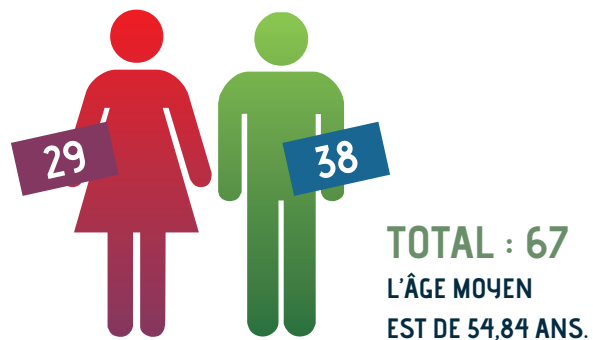

Les vétérinaires sortants représentent en 2018, 4,6 % du tableau de la région PACA Corse. Les hommes constituent 56,7 % de la cohorte (données nationales : 4,5 % et 59 %). 53,7 % des sortants sont âgés de moins de 60 ans, 31,3 % des sortants sont âgés de moins de 40 ans (données nationales : 58,7% et 30,4 %). La moyenne d'âge de la cohorte est supérieure de 2,81 années à l'indice France.

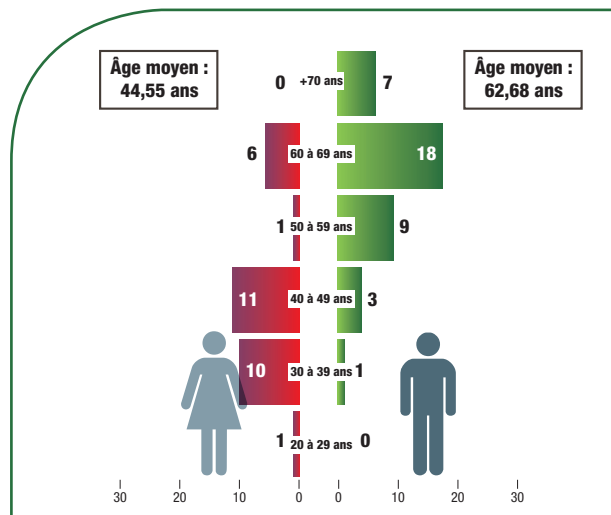

LES VÉTÉRINAIRES ENTRANTS/SORTANTS

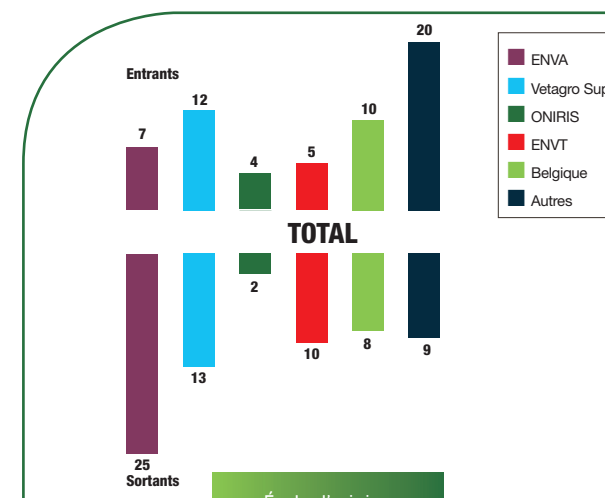

Le solde entrants/sortants est déficitaire de 9 vétérinaires. Il est stable pour les vétérinaires exerçant exclusivement ou majoritairement en « canine » (- 1) ou en « équine » (+ 4) et déficitaire pour ceux qui exercent exclusivement ou majoritairement en « rurale » (- 12).

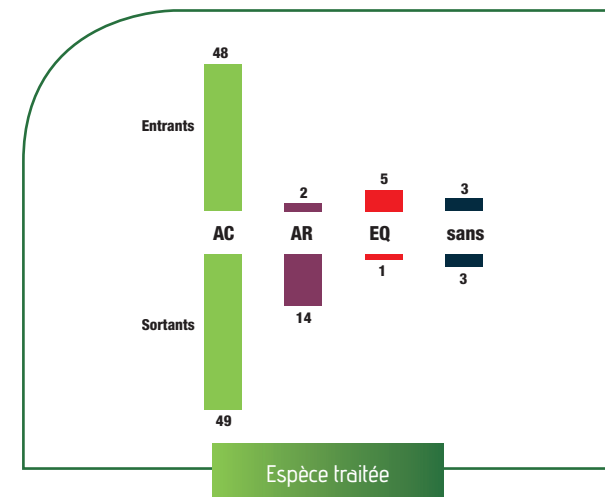

L'EXERCICE LIBÉRAL

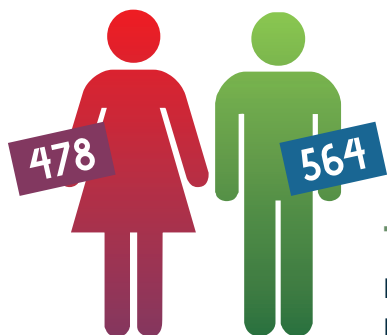

TOTAL : 1 042
L'ÂGE MOYEN
EST DE 46,88 ANS.

LES SALARIÉS

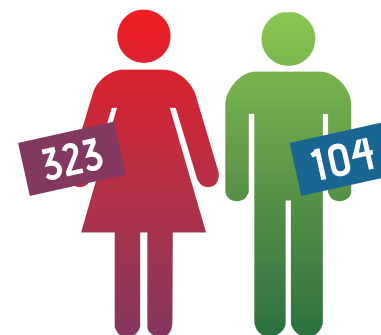

TOTAL : 427
L'ÂGE MOYEN
EST DE 38,5 ANS.

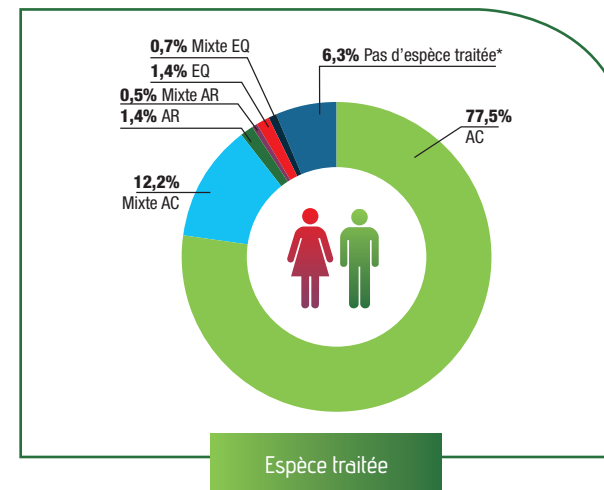
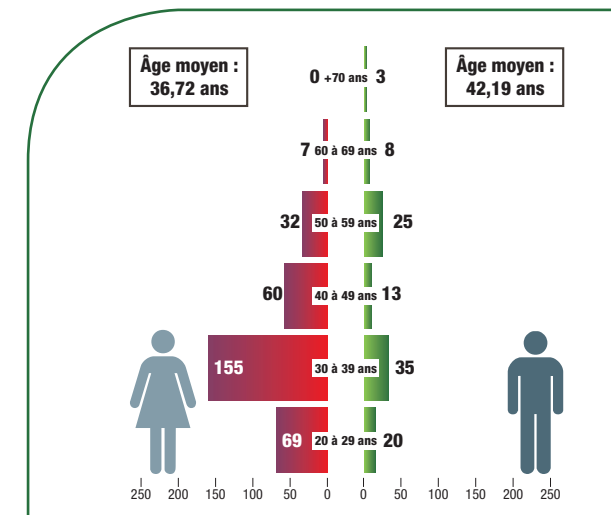
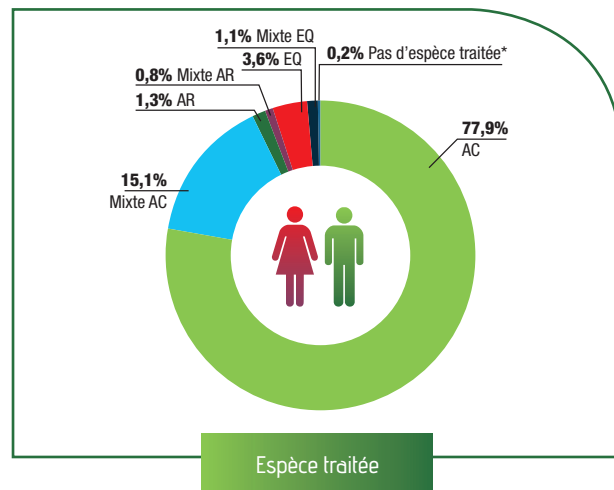
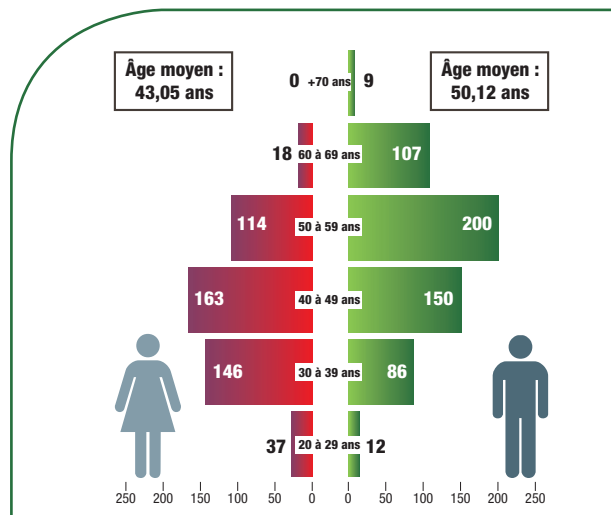

LES VÉTÉRINAIRES ANIMAUX DE COMPAGNIE

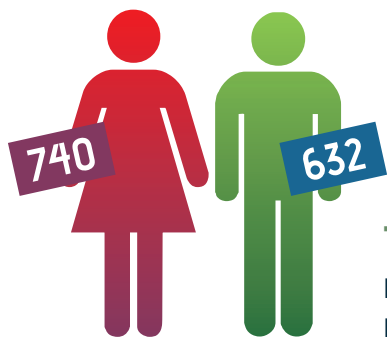

TOTAL : 1 372
L'ÂGE MOYEN EST DE 44,53 ANS.

93,4 % des vétérinaires déclarent une compétence pour les animaux de compagnie (chien - chat - nouveaux animaux de compagnie). 83,3 % de ces vétérinaires exercent la médecine et la chirurgie des animaux de compagnie de manière exclusive (1 143 diplômés) et 15,2 % d'entre eux de manière prédominante (209 diplômés). 53,9 % de ces diplômés sont des femmes. 41,1 % de ces diplômés H et F sont âgés de moins de 40 ans (données nationales : 80,6 % ; 70 % ; 22,8 % ; 55,4 % ; 43,88 %).

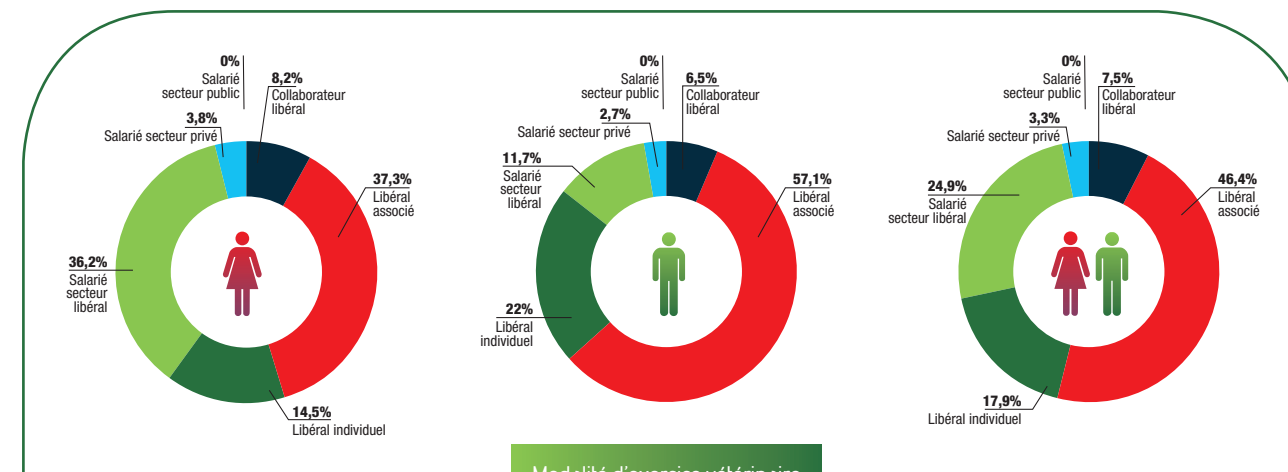

Modalité d'exercice vétérinaire

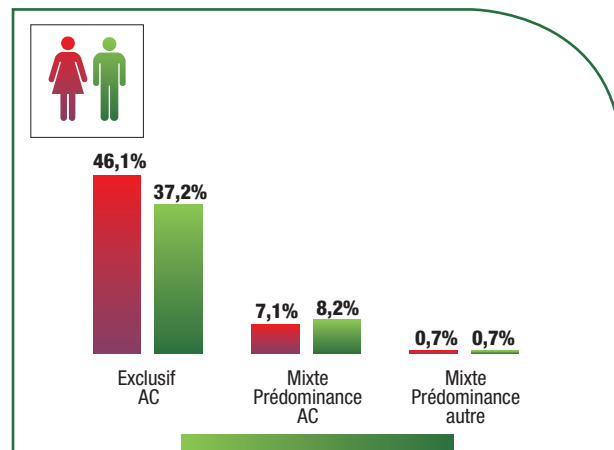
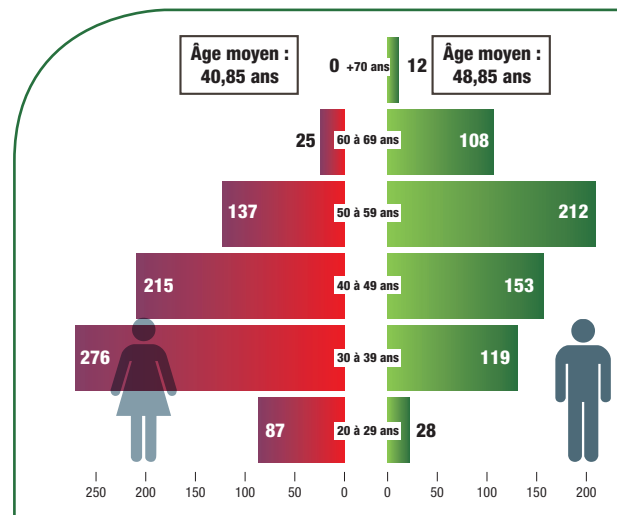

Par compétence déclarée



LES VÉTÉRINAIRES ANIMAUX DE RENTE

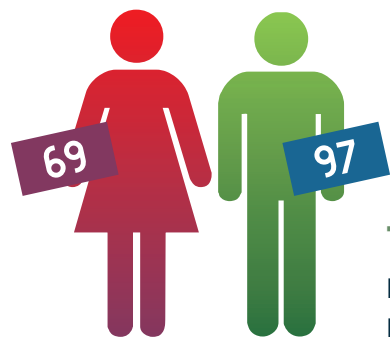

TOTAL : 166
L'ÂGE MOYEN
EST DE 47,64 ANS.

11,3 % des vétérinaires déclarent une compétence pour les animaux de rente. 12 % de ces vétérinaires exercent la médecine et la chirurgie des animaux de rente de manière exclusive (20 diplômes), 6 % d'entre eux de manière prédominante (10 diplômes) et 81,9 % de manière occasionnelle (136 diplômes). 58,4 % de ces diplômés sont des hommes dont 53,6 % sont âgés de 50 ans et plus (données nationales : 35,3 % ; 27,9 % ; 28,3 % ; 43,8 % ; 64,1 % ; 30,82 %). Sur les 3 dernières années, on constate une forte diminution (- 35,1 %) des diplômés déclarant une activité animaux de rente (indice France : - 6,16 %).

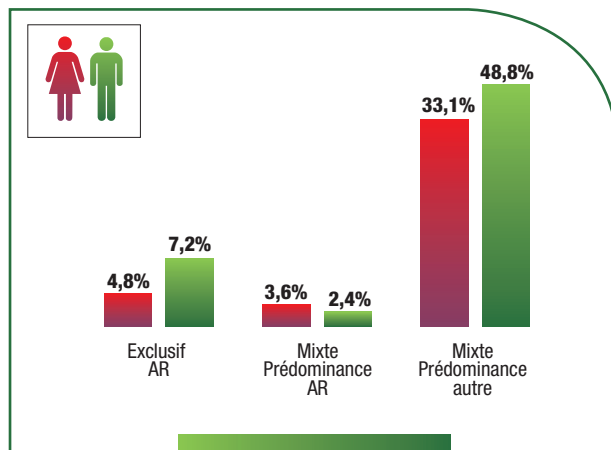
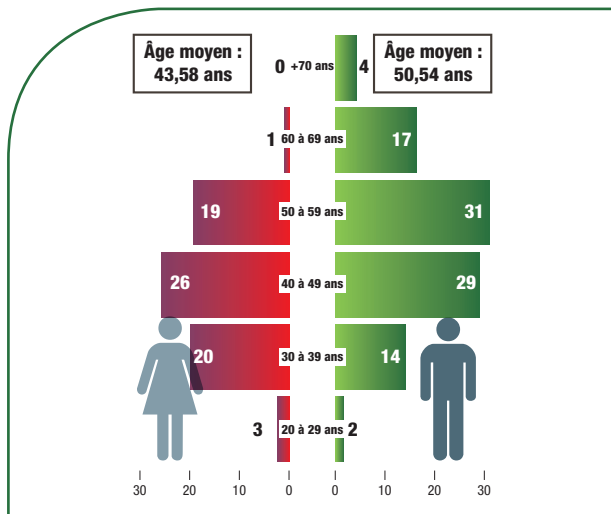

Par compétence déclarée

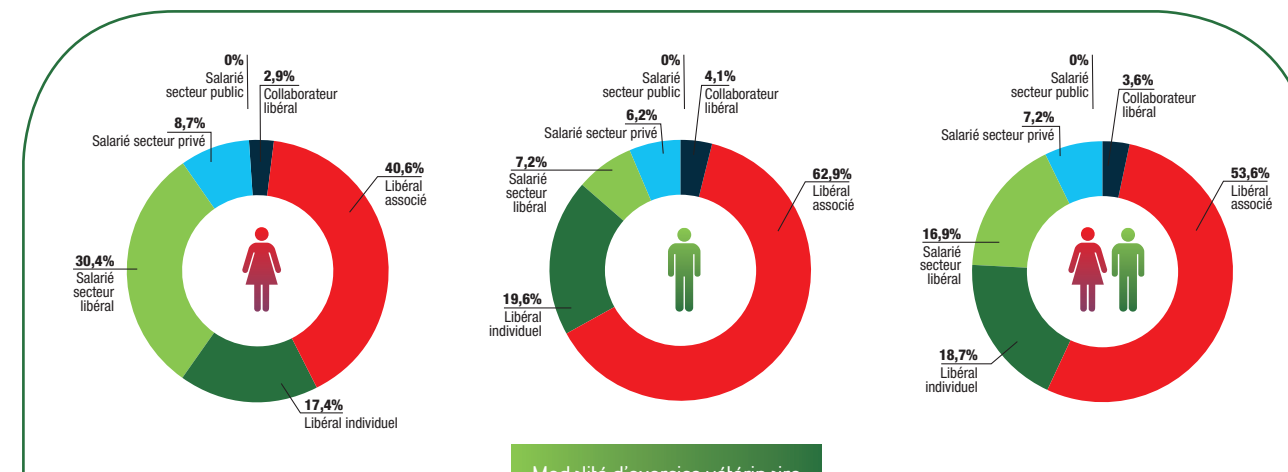

Modalité d'exercice vétérinaire



LES VÉTÉRINAIRES ÉQUIDÉS

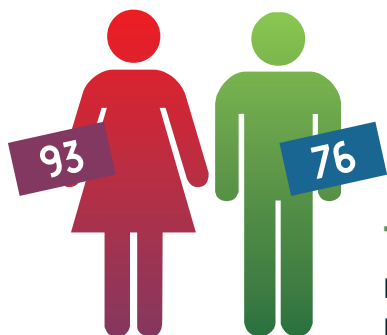

TOTAL : 169
L'ÂGE MOYEN
EST DE 42,74 ANS.

11,5 % des vétérinaires déclarent une compétence pour les équidés. 26 % de ces vétérinaires exercent la médecine et la chirurgie des équidés de manière exclusive (44 diplômés), 8,3 % d'entre eux de manière prédominante (14 diplômés) et 65,7 % de manière occasionnelle (111 diplômés). 55 % de ces diplômés sont des femmes dont 64 % sont âgées de moins de 40 ans (données nationales : 14,9 % ; 23 % ; 14,1 % ; 62,9 % ; 53,7 % ; 72,4 %). Sur les 3 dernières années, on constate une diminution de 4 diplômés (- 2,3 %) déclarant une activité équidés en région PACA Corse (indice France : + 18,55 %).

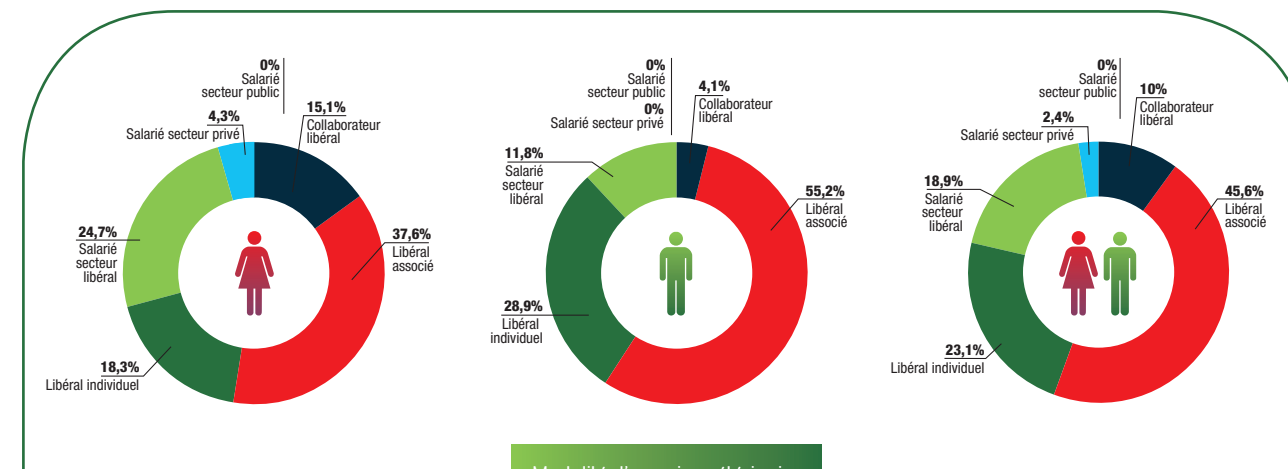
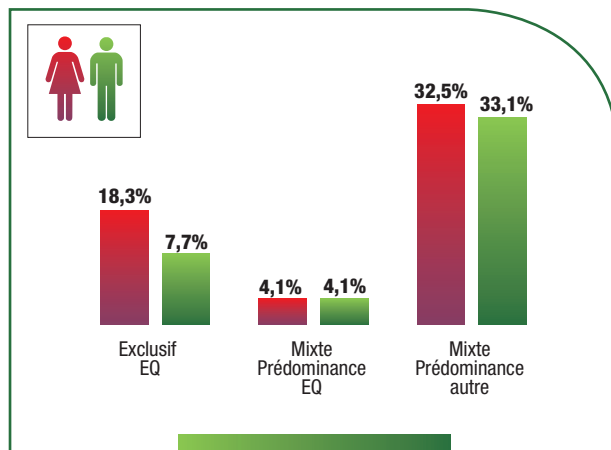
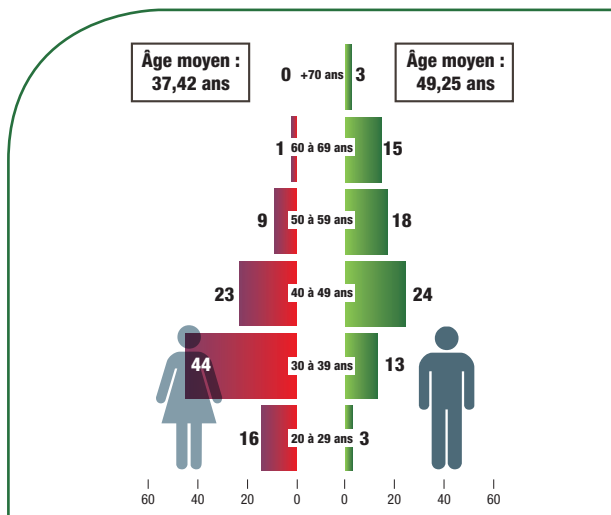

LES ÉCOLES D'ORIGINE

ENVA

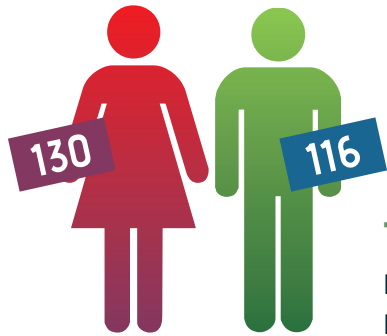

TOTAL : 246
L'ÂGE MOYEN
EST DE 46,03 ANS.

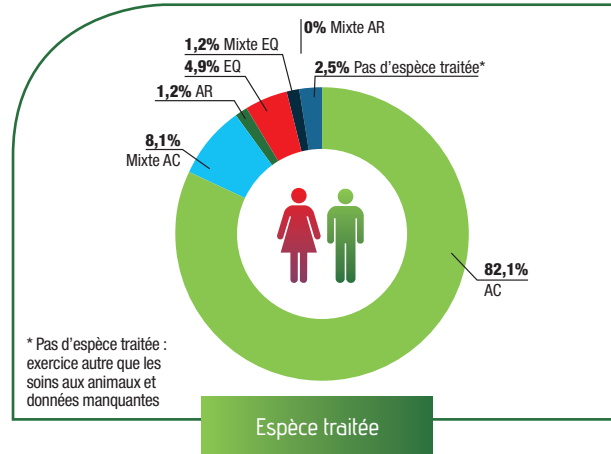

VETAGRO SUP

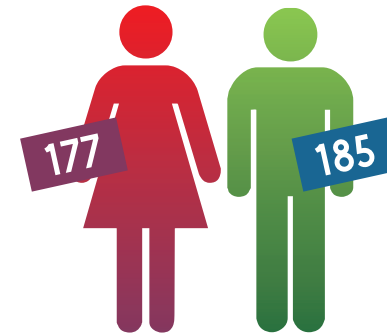

TOTAL : 362
L'ÂGE MOYEN
EST DE 46,27 ANS.

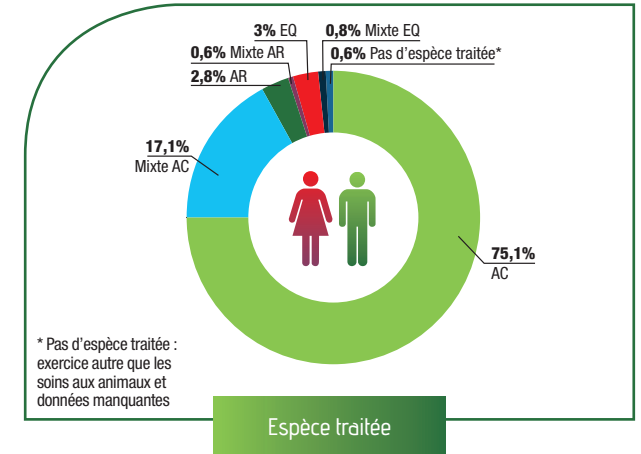

ENVT

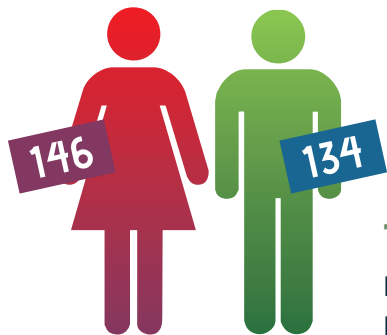

TOTAL : 280
L'ÂGE MOYEN
EST DE 46,98 ANS.

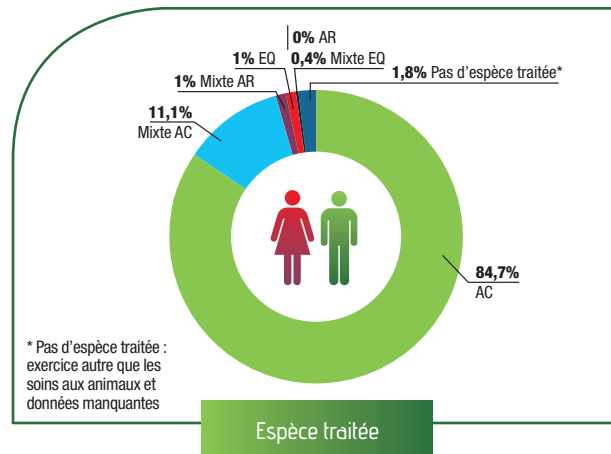

ONIRIS

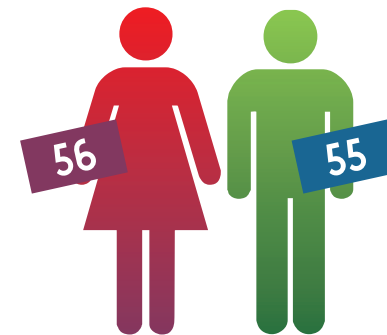

TOTAL : 111
L'ÂGE MOYEN
EST DE 43,96 ANS.

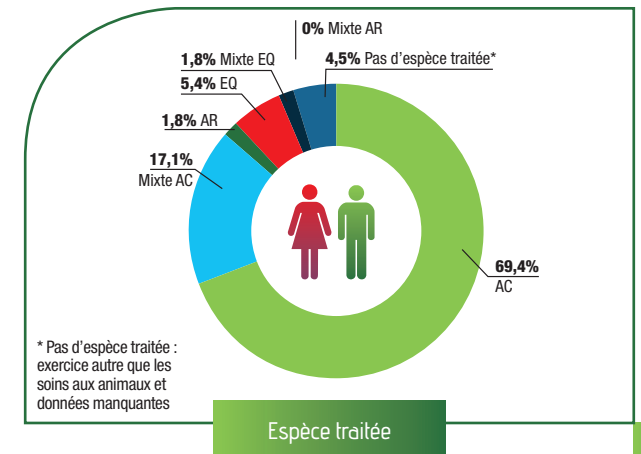

BELGIQUE

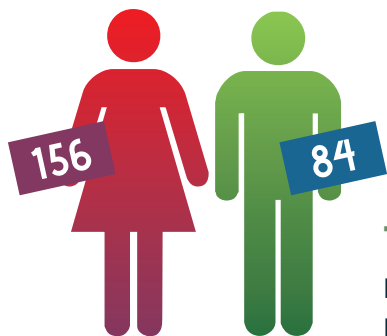

TOTAL : 240
L'ÂGE MOYEN
EST DE 39,97 ANS.

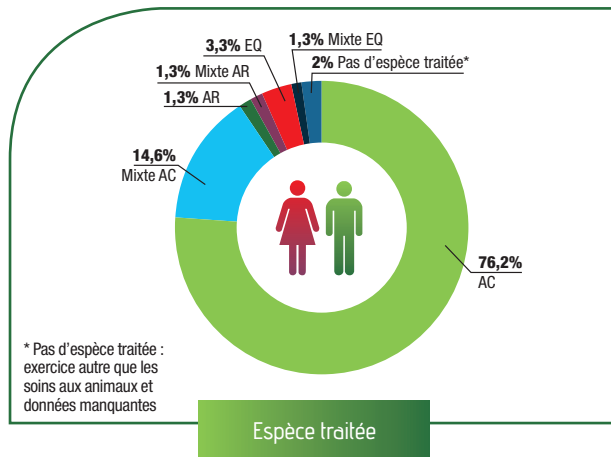

AUTRES UE

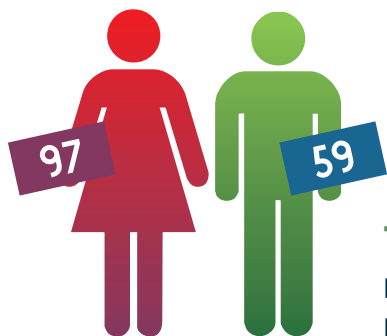

TOTAL : 156
L'ÂGE MOYEN
EST DE 38,14 ANS.

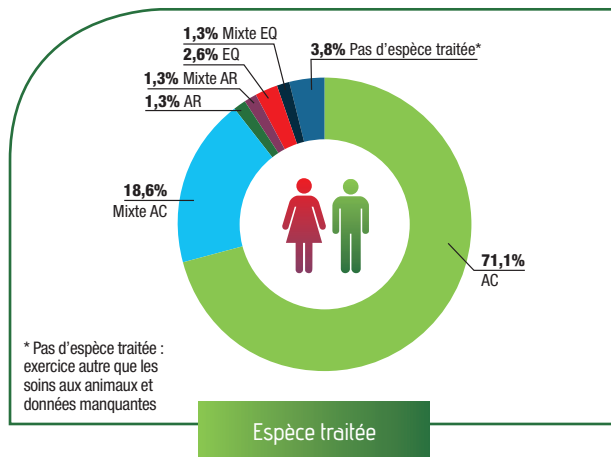

LES FORMES JURIDIQUES D'EXERCICE DES VÉTÉRINAIRES

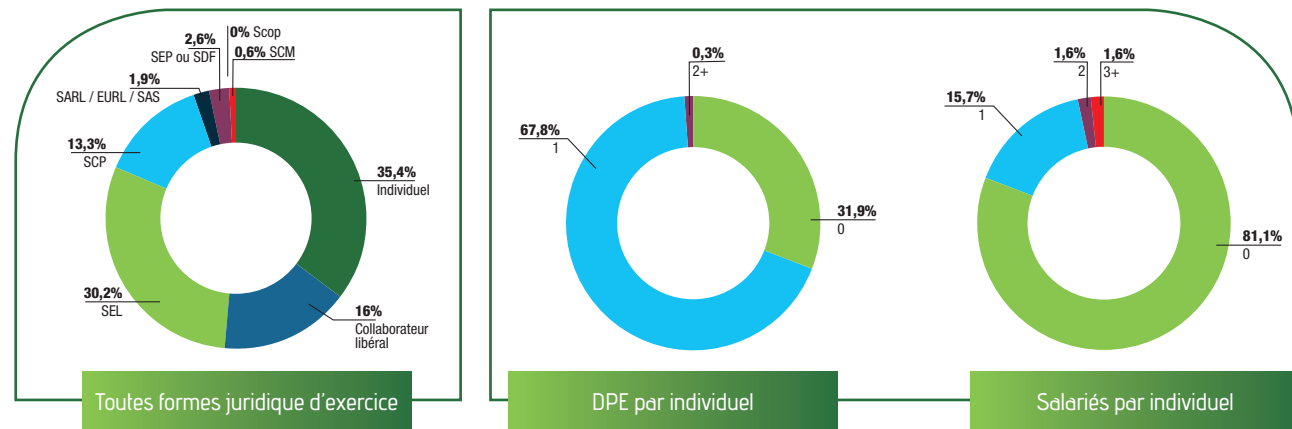

731 entités juridiques exercent la profession de vétérinaire. 332 sociétés vétérinaires sont inscrites au tableau de l'Ordre, en progression de 13,7 % sur les 3 dernières années, 19 sociétés en participation et 4 SCM. 376 vétérinaires exercent sous un statut de travailleur non salarié, 259 en exercice individuel et 117 en qualité de collaborateur libéral. 75,3 % des sociétés d'exercice sont composées d'un à deux associés.

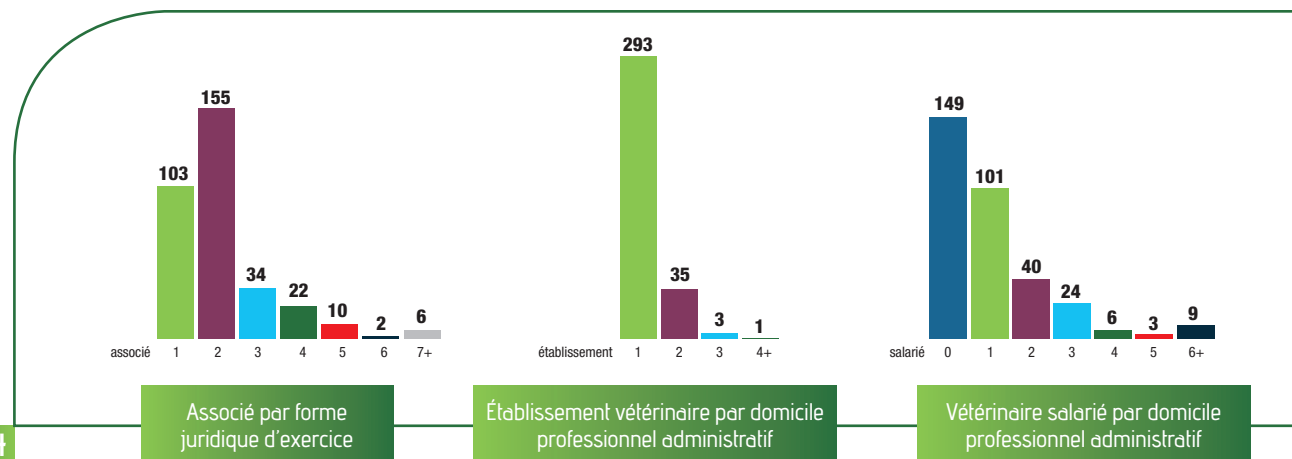

LES ÉTABLISSEMENTS VÉTÉRINAIRES

TOTAL : 720

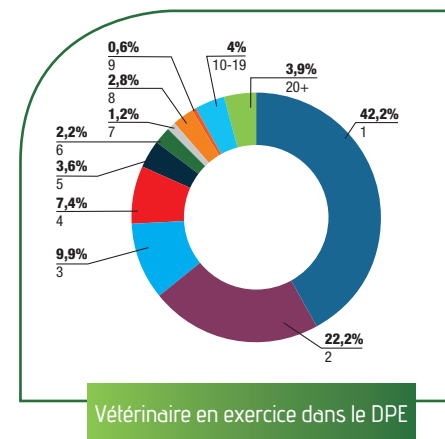
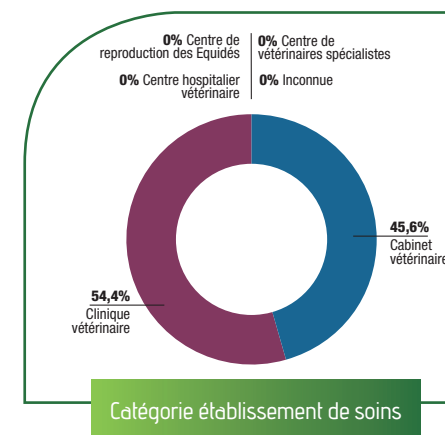

720 établissements sont répertoriés, 618 établissements de soins vétérinaires (85,8 %), lieux où sont reçus des animaux pour y être soignés, et 128 sont des locaux où s'exerce la profession de vétérinaire.

Les établissements de soins vétérinaires sont enregistrés comme cliniques vétérinaires pour 56,6 % d'entre eux et comme cabinet ou cabinet médico-chirurgical pour 43,2 %.

Au 31 décembre 2018, la région PACA Corse compte un Centre Hospitalier Vétérinaire dédié au animaux de compagnie et NAC.

Un seul vétérinaire exerce dans 42,2 % des établissements, 22,2 % de ceux-ci occupent deux vétérinaires et 18,3 % des établissements occupent 5 vétérinaires et plus.

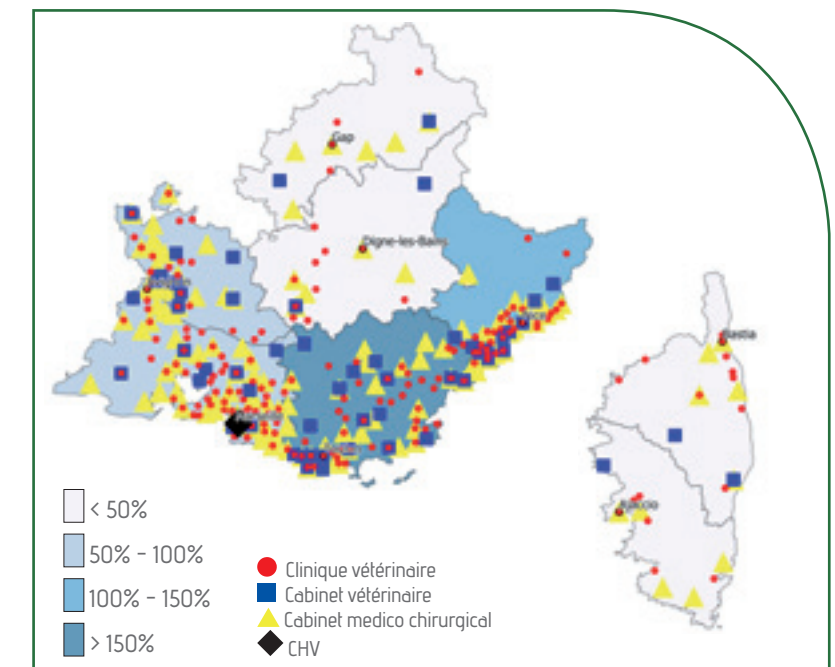

Les chiffres et éléments publiés sont issus de la base des données personnelles des vétérinaires inscrits au tableau de l'Ordre des vétérinaires arrêtées au 31 décembre 2018 à l'exception des informations concernant le service de santé des armées et les inspecteurs de santé publique vétérinaire. Les chiffres publiés ne sont pas arrondis à la décimale supérieure. Les données régionales sont valorisées sur la base des nouvelles régions administratives nées de la loi portant sur la Nouvelle Organisation Territoriale de la République (NOTRe) promulguée le 7 août 2015 à l'exception de la Région Corse qui est rattachée à la Région PACA pour constituer la Région ordinaire PACA-Corse.

ORIGINE DES DONNÉES

• Conseil national de l'Ordre des vétérinaires • Corps des Inspecteurs de Santé Publique Vétérinaire • Données fournies par l'Association SPIE (système professionnel information élevage) d'après BDN1 (base de données nationale d'identification) • FACCO (Fédération des fabricants d'aliments pour chiens, chats, oiseaux et autres animaux familiers) • Institut français du cheval et de l'équitation • Service de Santé des armées • Syndicat national des Inspecteurs de Santé Publique Vétérinaire *Ministère de l'Enseignement et de la recherche * Écoles vétérinaires françaises* Association ADILVA *

EXTRAPOLATION DES DONNÉES SANS ESPÈCES TRAITÉES PAGE ENTRANT/SORTANT

Les données sans espèces traitées n'étant plus renseignées lors de l'inscription, une enquête auprès des vétérinaires n'ayant pas renseigné la donnée a permis de reconstituer par extrapolation les données manquantes sur la base de la répartition des espèces déclarées de la population connue, considérant une population sans espèces traitées de 5 % de l'ensemble des primo inscrits. La répartition homme/femme est effectuée ensuite sur la base de la répartition homme/femme des primo inscrits de la zone.

CARTOGRAPHIE

Pondération des espèces déclarées : les vétérinaires inscrits au tableau de l'Ordre ont le choix de déclarer trois espèces différentes auxquelles ils dispensent des actes vétérinaires de médecine, de chirurgie et de pharmacie vétérinaire. Le rang de déclaration est hiérarchisé et fait l'objet d'une pondération afin d'exprimer un ratio entre les données animales et la compétence vétérinaire. La clé de répartition est ainsi déterminée : une espèce déclarée en premier rang vaut 1. Une espèce déclarée en deuxième rang vaut 2/3 et une espèce déclarée en rang 3 vaut 1/3.

LÉGENDE

Nombre de vétérinaires : les cartes reprennent 39 tailles de points différentes. Par convention, la légende indique uniquement les points les plus représentatifs.

Densité population canine et féline : Pour une meilleure représentation des densités sur les cartes, le choix d'un affichage par «Ruptures naturelles (Jenks)» est retenu. La méthode vise à réduire la variance dans les classes et à maximiser la variance entre les classes.

Unité-Gros-Bétail : Unité employée pour pouvoir comparer ou agréger des effectifs animaux d'espèces ou de catégories différentes. Les coefficients sont calculés selon l'alimentation des animaux.

L'UGB tous aliments (UGBTA) qui compare les animaux selon leur consommation totale, herbe, fourrage et concentrés est la référence retenue pour les cartes pages 30 et 327.

Source AGRESTE Bassin de vie : Les bassins de vie sont définis comme les plus petits territoires au sein desquels les habitants ont accès aux équipements et services les plus courants. C'est dans ces contours que s'organise une grande partie du quotidien des habitants. Source INSEE

Données FACCO : Les cartes nationales concernant l'estimation du nombre de chiens et de chats par regroupement de régions (page 24) sont construites sur la base des données FACCO reprenant le nombre et la répartition des foyers français (y compris résidents étrangers) source INSEE - enquête emploi enquête FACCO - KANTAR TNS automne 2018. Regroupements de régions consolidés : Région Parisienne - Région Nord - Région Est - Région Bassin Parisien Est - Région Bassin Parisien Ouest - Région Ouest - Région SudOuest - Région Sud-Est - Région Méditerranée.

Données ISPV : Les éléments sont issus du rapport annuel sur la démographie du corps des ISPV - situation arrêtée au 31 décembre 2018.

COMITÉ DES MEMBRES DE L'ONDPV :

CARPV (Caisse autonome de retraite et de prévoyance des vétérinaires),
CGAAER (Conseil général de l'alimentation, de l'agriculture et des espaces ruraux),

CNOV (Conseil national de l'Ordre des vétérinaires),

Corps des ISPV, DGAI (Direction générale de l'alimentation),

DGE (Direction générale entreprises),

DGER (Direction générale de l'enseignement et de la recherche),

ENVA (École nationale vétérinaire d'Alfort),

ENVT (École nationale vétérinaire de Toulouse),

ONIRIS (École nationale vétérinaire, agroalimentaire et de l'alimentation de Nantes-Atlantique),

Service de Santé des Armées, VetAgro Sup (Campus vétérinaire de Lyon).

Aurélié BYNENS - FACCO • M. Laurent DUVEAUX - Institut de l'Élevage • M. Pascal FERÉY, Mme Christine MARLIN, Mme Aurore SAISON-GAULIER - Assemblée permanente des chambres d'agriculture • Professeur Pierre SANS - École nationale vétérinaire de Toulouse • M. Daniel ROGUET - Association SPIE • DV Jean-Luc ANGOT - CGAAER • Vétérinaire général Philippe ULMER - Service de santé des Armées • DV Philippe NICOLLET - président de l'association ADILVA.

Édition : septembre 2019 • Rédaction : Conseil national de l'Ordre des vétérinaires • Conception et réalisation : BPF Pro & Plethory
Crédits photos : Frédéric Decante, Service de Santé des Armées, Communication ENVT, CNOV, Thinkstock, agriculture.gouv.fr, Pascal Xicluna/agriculture.gouv.fr, Cheick Saidou/agriculture.gouv.fr, Xavier Remonjin/agriculture.gouv.fr

TABLE DES MATIÈRES

Éditorial de Didier Guillaume, ministre de l'Agriculture	4
Préface de Jacques Guérin, président du CNOV	6
La démographie des vétérinaires suivis par l'Atlas 2019	8

DONNÉES NATIONALES

10

LES VÉTÉRINAIRES INSCRITS AU TABLEAU DE L'ORDRE

• Les primo-inscrits	17
• Vétérinaires sortants	19
• Vétérinaires entrants/sortants	21
• Vétérinaires en exercice libéral	22
• Vétérinaires salariés	24
• Vétérinaires pour animaux de compagnie	26
• Vétérinaires pour animaux de rente	30
• Vétérinaires pour équidés	38
• Vétérinaires de moins de 35 ans et de plus de 55 ans	42
• Les vétérinaires en cumul emploi retraite	44
• Les spécialistes vétérinaires reconnus par le CNSV	46

LES VÉTÉRINAIRES DE LA FONCTION PUBLIQUE

50

• Les vétérinaires inspecteurs	51
• Les vétérinaires des armées	54
• Les vétérinaires des laboratoires publics d'analyses	56
• Les vétérinaires enseignants	58

LES ÉCOLES

60

• Stage tutoré en 5 A des écoles nationales	61
• Vétérinaires diplômés de l'ENVA	64

• Les vétérinaires diplômés de l'ENVV	66
• Les vétérinaires diplômés de VetAgro Sup	68
• Les vétérinaires diplômés d'ONIRIS	70
• Les vétérinaires diplômés en Belgique	72
• Les vétérinaires diplômés dans un autre pays de l'UE	74
• Les vétérinaires diplômés dans un pays tiers	76

LES STRUCTURES D'EXERCICE

78

• Les établissements vétérinaires	79
• Les formes juridiques d'exercice	81

DONNÉES RÉGIONALES

84

• Auvergne-Rhône-Alpes	86
• Bourgogne-Franche-Comté	106
• Bretagne	126
• Centre-Val de Loire	146
• Grand Est	166
• Hauts-de-France	186
• Île-de-France & DOM	206
• Normandie	226
• Nouvelle-Aquitaine & COM	246
• Occitanie	266
• Pays de la Loire	286
• PACA - Corse	306

MÉTHODOLOGIE

326

